

의안
번호

2532

2019. 6. 28. ~ 2021. 6. 27

서울특별시의회 김포공항 주변지역 활성화 특별위원회

결과보고서



2021. 6

서울특별시의회

(김포공항 주변지역 활성화 특별위원회)

I. 위원회 구성

1. 구성 목적

- 김포공항의 국제선 기능 약화와 김포공항 주변지역의 고도제한 등의 규제로 인해 지역경제에 어려움을 겪고 있음. 이에 김포공항 인근 주변 지역활성화를 위해 서울특별시의회 차원의 종합적인 대책 마련과 지원을 강화하기 위함.

2. 구성 경위

- 과거 김포공항이 국제공항으로써의 역할을 담당했던 당시만 해도 김포공항과 공항 주변지역 경제가 활성화 되었지만, 현재와 같이 김포공항의 국제선 기능을 제약하는 상황에서는 김포공항 및 주변 지역 경제 활성화를 저해하는 주된 요인이 되고 있음
- 특히 강서구의 경우, 토지의 97.3%가 고도제한 규제를 받고 있어 시민들이 체감하는 경제적인 상대적 박탈감은 극에 달할 수밖에 없는 실정임
- 이에 김포공항 국제선 기능의 강화, 항공사업자 또는 공항활성화 사업자에 대한 재정지원, 고도제한 규제 개선 등 김포공항 인근 지역경제 활성화를 위해 의회차원의 지속적인 지원이 필요하다고 판단되어 2019년 1월 15일 경만선 의원 외 19명 발의로 '김포공항 활성화 특별위원회 구성 결의안'을 제안하게 되었음.

- 2019. 3. 7 제285회 임시회 제1차 운영위원회에서는 「서울특별시의회 기본조례」 제38조와 「서울특별시의회 교섭단체 및 위원회 구성·운영 조례」 제10조의 규정에 따라 ‘김포공항 활성화 특별위원회 구성결의안’을 원안대로 의결, 제285회 임시회 제2차 본회의(2019.3.8.)에서 특별위원회를 구성, 287회 정례회 제5차 본회의(2019.6.28)에서 위원 선임안이 의결됨.
- 당초 특별위원회는 김포공항의 국제노선 기능 약화와 공항 주변지역의 고도 제한 등의 규제에 따른 종합적인 대책 마련을 통해 김포공항 활성화를 도모하기 위한 취지였음.
- 그러나 특별위원회의 명칭이 김포공항으로만 한정하고 있어 특별위원회의 활동범위를 제한할 우려가 제기됨에 따라 특별위원회의 명칭을 「서울특별시의회 김포공항 주변지역 활성화 특별위원회」로 변경하고, 특별위원회의 목적과 범위를 새롭게 설정하여 제289회 임시회에서 운영위원회와 제1차 본회의(2019.8.23.)에서 명칭 변경안이 의결됨.
- 2019. 9. 6. 제289회 임시회 제1차 김포공항 주변지역활성화 특별위원회 회의에서 위원장(이광호 의원)과 부위원장(이상훈 의원, 추승우 의원)이 선임됨.
- 2019. 10. 8. 제289회 임시회 폐회중 김포공항 주변지역활성화 특별위원회 주요업무보고(김포공항 주변 지역활성화 현황 등)를 실시함.
- 2019. 12. 3. 김포공항 주변지역활성화 특별위원회는 실질적인 수행 활동의 필요성과 김포공항 주변지역에 대한 현장방문 등을 통해 내실 있는 지원방안 마련 등이 요구됨에 따라 활동기간 연장안을 제출(제1회차)함(2019.12.28.~2020.6.27.).

- 2020. 2. 20. 코로나19로 인한 위원회 활동 잠정 중단 결정(위원장 및 부위원장 협의)
- 2020. 5. 29. 김포공항 활성화 지원(김포공항 활성화를 위한 상생모델 추진, 김포공항 활성화 지원 세부방안 연구용역) 관련 추진사항 서면 보고(도시교통실).
- 2020. 6. 8. 코로나19 사태로 본격적인 위원회 활동이 어려웠고, 침체된 항공업계와 주변지역 경제활성화가 시급하다는 점에서 현장방문과 적극적인 위원회 활동으로 주변지역의 규제 완화와 활성화 대책 방안을 마련하고자 위원회 활동기간 연장안(제2회차)을 제출함(2020.6.28.~2020.12.27.).
- 2020. 6. 10. 위원회 활동기간 연장안 제295회 정례회 본회의 가결됨.
- 2020. 9. 23. 한국공항공사 현장방문(위원 : 8명, 직원 : 5명)
 - 한국공항공사에 대한 현장 업무보고 및 주요시설 점검 등
- 2020. 12. 1. 코로나19의 장기화로 항공업계와 주변지역 경제가 더욱 악화된 상황임을 고려해 적극적인 위원회 활동으로 침체된 항공업계와 주변지역의 경제 활성화 대책 방안을 마련하고자 위원회 활동기간 연장안(제3회차)을 제출, 제298회 정례회 의결(2020. 12.22.)됨.
- 2021. 6. 27. 활동종료

3. 위원 명단

- 위 원 장 : 이광호 의원(더불어민주당 비례대표)
- 부위원장 : 이상훈 의원(더불어민주당 강북제2선거구)
추승우 의원(더불어민주당 서초제4선거구)

<김포공항 주변지역활성화 특별위원회 명단>

구분	성 명	선거구	정당
위원장	이광호	비례대표	더불어민주당
부위원장	이상훈	강북2	더불어민주당
부위원장	추승우	서초4	더불어민주당
위 원	강동길	성북3	더불어민주당
위 원	경만선	강서3	더불어민주당
위 원	김 경	비례대표	더불어민주당
위 원	김용연	강서4	더불어민주당
위 원	성흠제	은평1	더불어민주당
위 원	이광성	강서5	더불어민주당
위 원	이현찬	은평4	더불어민주당
위 원	임만균	관악3	더불어민주당
위 원	임종국	종로2	더불어민주당
위 원	장상기	강서6	더불어민주당
위 원	최영주	강남3	더불어민주당
위 원	이성배	비례대표	자유한국당

4. 직원 명단

직 위	직 급	성 명	비 고
수석전문위원	임기 4급	강상원	기획경제위원회
전문위원	임기 5급	주우철	”
의사지원팀장	행정 5급	이재남	”
입법조사관	임기 6급	김성만	”
입법조사관	임기 6급	이시우	”
입법조사관	임기 6급	최범준	”
입법조사관	임기 7급	김용우	”
입법조사관	임기 7급	박은샘	”
입법조사관	임기 7급	노혜미	”
입법조사관	임기 7급	김태훈	”
행정직직원	행정 6급	김선준	”
행정직직원	행정 7급	오현희	”
행정직직원	행정 8급	유혜원	”
입법지원관	시간임기제 라급	윤희찬	”
입법지원관	시간임기제 라급	노가빈	”
입법지원관	시간임기제 라급	피한나	”
입법지원관	시간임기제 라급	이성찬	”
입법지원관	시간임기제 라급	최정아	”

II. 위원회 활동경과

- 2019. 6. 28 위원선임 이후 특별위원회 회의를 통해 특별위원회 활동을 진행함.

차수	일시 및 장소	회의내용
1	2019년 9월 6일(금) 운영위원회 회의실 제1차 회의	○ 위원장 선임 : 이광호 의원 ○ 부위원장 선임 : 이상훈 의원, 추승우 의원
2	2019년 10월 8일(화) 기획경제위원회 회의실 제2차 회의	○ 김포공항 주변지역 활성화 현황 등 업무보고
3	2019년 12월 3일(화)	○ 김포공항 주변지역활성화 특위 활동연장안 제출
4	2020년 2월 20일(목)	○ 특위 관련 간담회 (코로나19로 특위 활동 잠정 중단 결정)
5	2020년 5월 29일(금)	○ 김포공항 활성화 지원 서면보고 (도시교통실)
6	2020년 6월 8일(월)	○ 김포공항 주변지역활성화 특위 활동연장안 2차 제출
7	2020년 9월 23일(수) 제1차 현장방문	○ 한국공항공사(사장 손창완) 현장방문 (강서구, 김포공항)
8	2020년 12월 1일(화)	○ 김포공항 주변지역활성화 특위 활동연장안 3차 제출
9	2021년 6월 27일(일)	○ 김포공항 주변지역활성화 특위 활동종료

Ⅲ. 위원회 활동내용

1. 제1차 회의

- 일시·장소 : 2019. 9. 6.(금) 13:00 (운영위원회 회의실)
- 안 건 : 위원장 및 부위원장(2인) 선임의 건

- 1. 서울특별시의회 김포공항 주변지역 활성화 특별위원회 위원장 선임의 건
- 2. 서울특별시의회 김포공항 주변지역 활성화 특별위원회 부위원장 선임의 건

- 위원장 및 부위원장 선임

안 건	주요 논의 사항
위원장 선임의 건	○ 위원장 선임 - 이광호 의원
부위원장 선임의 건	○ 부위원장 선임 - 이상훈 의원, 추승우 의원

- 근거 : 「서울특별시의회 기본 조례」 제37조 (특별위원회)
- 위원회명 : 서울특별시의회 김포공항 주변지역 활성화 특별위원회
- 활동기간 : 2019. 6.28.(금) ~ 12.27.(금) (위원 선임일로부터 6개월)
- 위 원 수 : 15명 (위원 명단 별첨 참조)

2. 제2차 회의

- 일시 : 2019.10. 8.(화) 10:00~
- 장소 : 기획경제위원회 회의실(의원회관 3층)
- 안건 : 김포공항 주변지역 활성화 특별위원회 업무보고의 건

1. 서울특별시의회 김포공항 주변지역 활성화 특별위원회 업무보고의 건

- 참석대상 : 경제정책실장, 노동민생정책관, 도시교통실장, 도시계획국장
- ※ 배 석 : 예산담당관

참석자	업무 보고 요지
<총10명> 이광호 위원장 강동길 의원 경만선 의원 김용연 의원 이성배 의원 이현찬 의원 임만균 의원 임종국 의원 장상기 의원 최영주 의원	I 업무보고
	<ul style="list-style-type: none"> ○ 김포공항 주변지역 주요 사업 현황 보고(경제정책실) ○ 김포공항 일대 주요 전통시장 현황과 시설현대화 사업 경과보고(노동민생정책관) ○ 「서울특별시 김포공항 활성화 지원 조례」에 따른 재정 지원 업무 현황보고(도시교통실) ○ 김포공항 육성 및 관리 방안 용역 결과보고(도시계획국)
	II 질의 및 답변
	<ul style="list-style-type: none"> ○ 주요 업무보고 및 관련 현황에 대한 질의·답변
	III 김포공항 및 주변지역 관련 업무
	① 경제진흥실

- 서남권 융·복합 기술특화캠퍼스 조성·운영 계획
 - 2019년 : 융·복합 기술특화캠퍼스 조성·운영 기본계획 수립
 - 2020년 : 산업훈련수요/산업특화도가 높은 금천·영등포 우선 조성
- 마곡지구 일대 농업공화국 조성
 - 농업전시관, 도서관, 도시농부홀, 씨앗은행, 체험농장 등

② 노동민생정책관

- 소상공인정책담당관 김포공항 인근 전통시장 지원사업
 - 전통시장 맞춤형 지원을 통한 활력 강화
 - 전통시장 활성화를 위한 시설환경 개선
- 김포공항 주변 전통시장 지원 현황
 - 김포공항 주변 시장 지원현황

③ 도시계획국

- 김포공항 육성 및 관리 방안 용역 결과보고

④ 도시교통실

- 「김포공항 활성화 지원 세부방안 연구」 과제 제안
(→ 市 조직담당관)
 - 관련조례에 따라 시장이 규정하는 ‘공항활성화 사업자 등에 대한 재정지원 기준, 방법, 기간 등에 대한 구체적인 사항’ 마련 필요

〈 김포공항 활성화 지원 세부방안 연구 제안 개요〉

◆ 추진기간 및 제안비용 : '20. 1월 ~ 8월(8개월) / 46,000천원

◆ 주요내용

- 공항활성화 사업자 현황, 공항 활성화 지원 국내외 제도 및 사례
- 사용료, 유류비, 항공기 정류료 등의 보조금 지원 방식 및 효과
- 사업 실적 점검·보고 절차 및 보조금 사용 및 반환, 환수 절차 마련 등
- ※ 서울연구원 최종 과제 선정('19.11월) 결과에 따라 연구용역 추진

3. 특별위원회 일정협의 등 간담회

- 일시·장소 : 2020. 2. 20.(목) 14:00 (기획경제위원회 회의실)
- 내 용 : 김포공항 주변지역 활성화 특별위원회 활동 관련

1. 김포공항 주변지역 현장방문 일정 논의
2. 코로나19 사태 관련 위원회 활동 논의

4. 김포공항 활성화 지원 관련 추진사항 서면보고

- 일시·장소 : 2020. 5. 29.(금) 14:00 (기획경제위원회 회의실)
- 내 용 : 김포공항 활성화 지원 서면보고(도시교통실)

1. 김포공항 활성화를 위한 상생모델 추진
2. 김포공항 활성화 지원 세부방안 연구용역 추진

5. 한국공항공사 및 김포국제공항 일대 현장방문

- 일시·장소 : 2020. 9. 23.(수) 14:00 (한국공항공사 회의실)
- 내 용 : 한국공항공사 현황보고 및 김포공항 주요 시설 점검

1. 김포공항 중심 지역상생발전 추진 방안 보고
2. 김포공항 활성화 지원 세부방안 연구용역 추진

- 참석대상 : 한국공항공사 사장 및 주요 임원
※ 배 석 : 교통정책과장, 시설계획과장

참석자	현황 보고 요지				
〈총 8명〉 이광호 위원장	<table border="1"><tr><td>I</td><td>현황보고</td></tr><tr><td>○</td><td>한국공항공사 현황보고</td></tr></table>	I	현황보고	○	한국공항공사 현황보고
I	현황보고				
○	한국공항공사 현황보고				

이상훈 부위원장
추승우 부위원장
강동길 의원
경만선 의원
김 경 의원
김용연 의원
장상기 의원

- 김포공항 중심 지역상생발전 추진 방안보고
- 항공훈련센터, 국립항공박물관 등 현장 방문

II

질의 및 답변

- 주요 현황보고 및 관련 현황에 대한 질의·답변

III

한국공항공사 주요 현황 보고

한국공항공사

- 국내 연결성 확대를 위해 도심공항인 김포공항 국제노선 확대
 - 항공수요의 폭발적인 증가로 도심지역 공항 활용 필요
 - 저소음 항공기 취항, 소음 총량제 등으로 소음저감 가능
- 김포공항 중심 지역상생발전 추진
 - 양천구 신월동 도시재생 활성화 사업 지원
 - 공항동 도시재생 프로젝트 사업 지원 등

IV. 주요업무보고

1. 경제정책실 소관(김포공항 주변지역 관련 업무보고)

1 서남권 융·복합 기술특화캠퍼스 조성·운영

서남권 지역 내 기업체 및 산업수요에 부응하는 융·복합 기술특화캠퍼스 조성·운영을 통한 기술교육원 혁신 및 맞춤형 산업인력 양성·채용 지원

추진배경

- 기술교육원 직업훈련학과의 現 산업수요, 4차 산업분야 적합성 미흡
- 지역(금천, 영등포 등) 내 산업체 직원의 빈번한 이직 및 4차 산업 인력 부족

기술특화캠퍼스 조성

- 추진기간 : 2020.1. ~ 2023.12.
- 조성위치 : 2020년 서남권 지역 내(금천, 영등포) 2개소 조성·운영
※ 하이테크 관련 기업체 및 수요가 가장 많은 G밸리, 영등포 우선 추진
- 조성규모 : 연면적 1,500 m^2 이내(개소 당)
- 조성방향
 - 수시로 변하는 훈련수요 반영, 운영주체 및 수요자 중심 가변형 공간 설계
 - 수요 대비 부족한 공간은 지역 내 관련 인프라 적극 연계
- 추진방안 : 금천/구로/영등포('20~'21년) ▶ 동작/관악 등('22년)
 - '19년 : 융·복합 기술특화캠퍼스 조성·운영 기본계획 수립
 - '20년 : 산업훈련수요/산업특화도가 높은 금천·영등포 우선 조성
 - ※ '21~'23년 : 지역별 산업수요, 공간조성 가능여부 등 수요조사를 거쳐, 확대 조성

<p>'20년도 예정지 (조감도)</p>		
<p>시설현황</p>	<p>▶ 위치 : 문래동6가 21번지 (공공기여시설) ▶ 규모 : 지하1층~지상 3층(연면적 1,499m²)</p>	<p>▶ 위치 : 금천구 가산로 70 (민간임차) ▶ 규모 : 지상2~4층(연면적 1,541m²)</p>

○ **조성비용** : 개소당 40억원 범위 내 추진 ※ 지역별 특수성 고려 추진

□ 기술특화캠퍼스 운영

○ **운영방식** : SBA 등 공기관 대행 ※ 한국소프트웨어산업협회 등 참여

- 시정방향의 공유와 이해가 깊고 유사 훈련학과(과정) (SBA아카데미, 맞춤형 기술인재양성프로그램) 운영 경험 있는 출연기관(SBA)의 전문성과 역량 활용
- 서울시와 SBA와의 업무협약 체결방식

※ 관련근거 : 「지방자치단체 출자·출연 기관의 운영에 관한 법률」 제21조에 따라 출자·출연 기관은 국가 또는 지방자치단체 사업 대행 가능

○ **운영방향**

- 현장수요를 바탕으로 한 기업 프로젝트 해결 중심으로 운영
- 교육훈련 수요 기업과의 협약을 통한 커뮤니티 형성 및 채용 연계로 양질의 일자리 창출
- 학과운영 성과평가, 학과과정 설계를 통한 급변하는 환경과 기업훈련수요에 부응

○ **교육대상** : 만 15세 이상 서울시민

- 취업자 과정 : 고졸 및 대학 관련전공 졸업(예정)자, 경력단절자 등 우선선발
- 재직자 과정 : 1인 소프트웨어 운영 기업 종사자, 학과 관련 기업체 근무 직원 등

○ **교육기간** : 기업수요 고려 탄력적으로 설정하되, 맞춤형 단기 프로그램 중심

○ **교육수준** : 기업 맞춤형 4차 산업/신기술 분야 중급수준 중심

○ **교육강사** : 기업현장 실무 및 관련전문가 Pool 구성 운영(강사)

- 기업 채용수요 기반의 교육프로그램 기획/기업현장 전문가 등을 강사로 선발
- 임기 보장형 정규강사가 아닌 단기 맞춤형 교육이 가능한 자를 수시 채용
- 교육프로그램(안) : 빅데이터, 사물인터넷(IoT), 스마트팩토리 등

2 농업공화국 조성

농업의 과거·현재·미래와 도농상생의 모든 것을 한 곳에서 체험할 수 있는 서울농업의 상징적 공간을 조성하여 도시농업의 가치 확산

□ 사업개요

- 사업기간 : '17. 1. ~ '22. 3.
- 위 치 : 강서구 마곡동 727-164 일대 (마곡지구 편익용지 S5)
- 규 모 : 지하2층 ~ 지상2층
 - 부지면적 11,817 m^2 (3,575평), 건축면적 2,359 m^2 (연면적 9,810 m^2)



〈 위치도 〉



〈 조감도 (현상설계 당선작) 〉

- 소요예산 : 81,773백만원
 - 부지매입비 41,726백만원, 건축비 등 40,047백만원
- 주요시설 : 농업전시관, 도서관, 도시농부홀, 씨앗은행, 체험농장 등

구 분	시 설 내 용
지상2층	<ul style="list-style-type: none"> • 전망카페, 셀프키친, 수직정원
지상1층	<ul style="list-style-type: none"> • 스튜디오, 농부식당, 농부호텔, 농기구카페, 원예치유 체험실 • 농업전시관(미래), 도시농부홀, 교육장, 힐링센터, 오픈키친/카페, • 청보리언덕, 지렁이퇴비장, 수직정원, 어린이놀이터 • 광장, 쉼터, 체험농장(논밭, 과수원 등), 온실, 동물농장, 양봉장
지하1층	<ul style="list-style-type: none"> • 농업전시관(과거, 현재), 기획전시관, 도서관, 버섯농장, 농부학교, 토종씨앗 은행, 다목적교육장, 도시농부홀, 스마트팜(아쿠아포닉스) • 농특산물 홍보·판매장, 로컬푸드 레스토랑
지하2층	<ul style="list-style-type: none"> • 주차장, 기전실, 창고

○ 운영계획

- 운영 방법 : 市 직접운영 (인력구성 : 관장 1, 팀장 2, 일반직원 10)
 - ※ 시범운영 후 민간위탁 별도 검토
- 운영 프로그램 : 대상별(유치원, 초등학생, 중고교생, 청년, 일반인, 가족, 단체 등),
테마별, 계절별 맞춤형 프로그램 운영
- 행사 프로그램 : 도농상생 직거래장터, 농업의 문화예술 공연, 가족체험 프로그램 등
- 연계 프로그램 : 겸재 정선 미술관·농협 농업박물관·곤충박물관 등과 전시 교류
및 패키지 상품 운영, 서울식물원과 교육프로그램 연계 운영
(가드닝 ↔ 도시농업, 먹거리)

□ 추진현황

- 시의회 공유재산 관리계획 승인('19. 4.30.)
- 국제현상설계 당선작 선정('19. 5.) ※ 당선작 : (주)플로건축
- 기본설계 착수('19. 7.)
- 프로그램 및 운영 자문 위한 자문위원회 구성·운영('19. 8.)
 - 생태, 도시농업, 원예, 건축, 조경, 전시 등 전문가 16명으로 구성
- 2단계 투자심사('19. 9.26.)

3 서울신기술창업센터 및 서울유통센터 운영

중소기업의 생존과 성장에 직결되는 유통(판매, 마케팅) 분야에 대한 체계적이고 효율적인 지원시스템을 구축함으로써 실질적 지원 강화

□ 사업개요

- 위 치 : 강서구 공항대로61길 29
- 규 모 : 건물 3개동(A~C동) 총 9,207.41 m²

구분	A동 (2,701.17m ²)	B동 (1,262.70m ²)	C동 (5,243.54m ²)
구성	지하1층 ~ 지상3층	지상1층 ~ 지상2층	지하1층 ~ 지상3층
용도	서울신기술창업센터 입주기업 사무실 (창업보육기업 3개사), 기계실, 편의시설	서울신기술창업센터 입주기업 사무실 (창업보육기업 3개사), 유통협단체 사무실	서울신기술창업센터 입주기업 사무실 (창업보육기업 1개사), 서울유통센터 유통지원시설 (세미나실, 전시장, 비즈니스 라운지), 외국인무역인종합비즈니스지원센터 외국인무역인 지원시설 (1인실 46개), 식당, 창고 등

- 운영기관 : (재)서울산업진흥원
- 운영내용
 - (서울신기술창업센터) 창업보육기업 7개사 입주('21.2.20.까지 모두 퇴거 예정), 유통인 양성 기능으로의 전환 준비 중(A동, B동, C동 일부 사용)
 - (서울유통센터) 서울소재 중소기업(제조·유통사)의 국내외 판로확대 위해 5대(홍보, 브랜드, 판로, 시장정보, 기업운영) 혁신 프로그램 집중 지원 및 외부 유통 지원 프로그램 유치·제공, 회원 DB 구축·활용(C동 사용)
 - (외국인무역인종합지원센터) 중소기업 수출 활성화를 위해 우수 외국인 무역인 양성 위한 종합지원시설 및 단계별 지원 프로그램 운영(C동 사용)

○ **소요예산 : 3,538백만원**

- 서울신기술창업센터 991백만원, 서울유통센터 1,639백만원,
외국인무역인종합비즈니스센터 908백만원

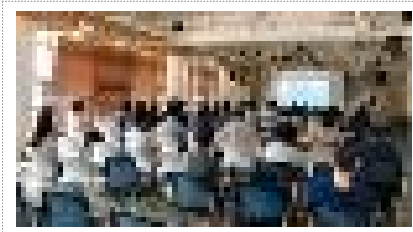

〈세미나실〉

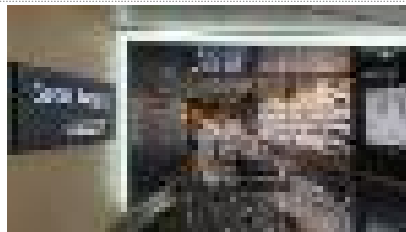

〈서울어워드 전시장〉

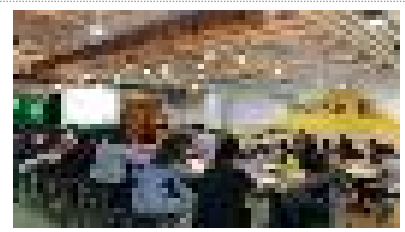

〈외국인무역인종합지원센터〉

□ **추진실적 ('19. 9월말 기준)**

○ **창업보육기업 성장 지원 및 졸업기업 안정 지원**

- 입주기업 밀착형 성장지원 프로그램 제공 및 졸업기업 전용 홍보·유통
마케팅·시장개척 서비스 제공(15개사)

○ **제조·유통사 국내외 판로확대 혁신 프로그램 집중 지원**

- **홍보**(SNS 활용, 상품촬영, 콘텐츠 제작 등), **브랜드**(상품별 브랜딩, 판매 콘셉트 구축 등),
판로(신규 판로 확보), **시장정보**(산업 트렌드, 경쟁환경 등 분석), **기업운영**(기업운영
노하우 전달) 총 5개 분야 프로그램 46회 운영, 829개사 참여
- 세미나 및 교류회 총 220회 개최, 회원(1,150명) DB 구축·활용

○ **외국인무역인 양성 및 수출 지원**

- 외국인무역인 양성 위한 수출 종합비즈니스지원시설 : 총 18개국 46개사 입주
- 수출 관련 상시 자문단(11명) 운영, 수출전문교육(총 100명 수료), 중소기업
매칭 및 수출상담(약 6억원 규모)

2. 노동민생정책관 소관(김포공항 주변지역 관련 업무보고)

1 전통시장 맞춤형 지원을 통한 활력 강화

전통시장 신시장 모델, 서울상인, 특성화시장 육성 등 맞춤형 지원을 통해 시민들이 체감하는 변화 유도 및 시장 활력 기반 마련

① 신시장 모델 육성

사업개요

- 사업내용 : 상인 지역과 함께 동네경제와 문화를 선도하는 생활시장으로 육성
- 사업비 : 1,730백만원(전액 시비)

추진현황

분야	단위사업	선정
시장 자치 경영	지역상권 리더 육성	14개 자치구 24개 시장 37명 상인 선정(1/2기)
	상인 스터디그룹	4개 자치구 5개 시장 5개 그룹 최종 선정
	상인회 재정자립도 제고	5개 자치구 5개 시장 선정
지역 가치 제고	지역단체 협업	5개 자치구 5개 지역단체 선정
	지역활력 촉진	2개 자치구 선정
주민 생활 향상	우리농산물 공동구매	협상에 의한 계약으로 용역사 선정·운영
	손수가게 육성	1개 자치구 선정

향후계획

- 사업추진 및 성과공유회 개최 : ~'19. 12.

② 특성화시장 육성

사업개요

- 사업내용 : 시장 유형별 특성화시장 육성을 위한 맞춤형 지원
- 지원조건 : 매칭비율 국비 50%, 지방비 50%
- 총사업비 : 5,900백만원(국비 3,150, 시비 1,839, 구 1,311)

추진현황

- 15개 시장 추진 중(계속시장 9개소, 신규시장 6개소)

3 설·추석 명절 이벤트 추진

사업개요

- 사업내용 : 제수용품 할인행사, 명절 민속놀이 및 문화행사 등
- 소요예산 : 800백만원(전액 시비)

추진현황

- '19년 2회 255개소 참여(설 123, 추석 132)

4 우리동네 시장나들이 사업

사업개요

- 사업내용 : 지역공동체와 연계하여 전통시장 맞춤형 투어, 체험프로그램 등 운영
- 총사업비 : 1,690백만원(전액 시비)

추진현황

- 24개구 107개 시장 267,174천원 지원(전액 시비)

5 우리동네 골목상점가 활성화 지원

사업개요

- 사업내용 : 지역상권의 전통·역사·문화·환경적 특성 등을 반영한 맞춤형 활성화 사업추진, '아트마케팅'과 '홍보 마케팅' 병행지원
- 총사업비 : 3,057백만원(사비 2,425, 구비 632)

추진현황

- 지역특화 골목상권 활성화 사업 : 4개 자치구(1,257백만원(사비 625, 구비 632))
- 추억담긴 가게 : 14개 자치구 50개 가게 선정(100백만원)
- 우리동네가게 아트테리어 : 13개 자치구 선정(1,700백만원)

2

전통시장 활성화를 위한 시설환경 개선

전통시장의 안전관리 강화와 기반시설, 편의시설을 현대화하여 안전하고 쾌적한 쇼핑환경을 조성해 전통시장 활성화 도모

1 전통시장 시설현대화

사업개요

- 사업내용 : 고객쉼터, 아케이드 등 편의시설, 노후시설 개선
- 지원조건 : 매칭비율 국비 60%, 지방비 30%, 자부담 10%
- 사업비 : 22,065백만원(국비 13,237, 시비 4,318, 구비 3,224, 민자 1,285)

추진현황

- 용답상가시장 고객센터 건립 등 18개 구, 46개 시장, 67개 사업('19. 4~)
- '20년 시설현대화 대상사업 선정('19. 1~5월)
 - 선정결과 : 20개 자치구, 39개 시장, 49개 사업

2 전통시장 주차환경 개선사업

사업개요

- 사업내용 : 주차장 건립(개보수 포함) 및 공공·사설주차장 이용보조
- 지원조건 : 매칭비율 국비 60% 이하, 지방비 40% 이상
- 사업비 : 57,271백만원(국비 31,603, 시비 15,401, 구비 10,267)

추진현황 : 3개 자치구 19개 시장(중기부 공모사업 선정)

- 주차장 건립 : 남성사계시장 등 5개 시장(연차 사업)
- 주차장 개보수 : 자양전통시장 등 3개 시장
- 공용 및 사설주차장 이용보조 : 인왕시장 등 11개 시장

③ 전통시장 전기안전 점검 및 보수

□ 사업개요

- 사업내용 : 점포별 안전점검, 노후되고 위험한 전기시설 개보수, 전기 안전 교육실시 등(전기안전공사 업무협약)
- 지원예산 : 1,000백만원(전액시비)
- 점검기관 : 한국전기안전공사 - 서울시 협약 / 공사-자치구 합동점검보수

□ 추진현황

- 25개 자치구, 144개 시장, 24,310점포 대상 전기안전 점검실시
- 양천, 강서, 구로, 금천구의 경우 24개 시장 2,015개 점포 추진중

▶ 화재알림시설 설치사업 현황(중기부 국비, 지방비 매칭사업)

(단위:천원)

자치구	시장명	총사업비	국비(70%)	시비	구비+자부담	비고
	계	266,400	186,480	47,952	31,968	
양천구	목사랑시장	58,400	40,880	10,512	7,008	
	신영시장	86,400	60,480	15,552	10,368	
강서구	까치산시장	52,000	36,400	9,360	6,240	
	화곡동남부시장	12,000	8,400	2,160	1,440	
	화곡본동시장	15,200	10,640	2,736	1,824	
	화곡중앙골목시장	42,400	29,680	7,632	5,088	

▶ 노후전선 정비사업(중기부 국비,지방비 매칭사업)

(단위:천원)

자치구	시장명	총사업비	국비(50%)	시비	구비+자부담	비고
	계	189,696	94,848	34,145	60,703	
양천구	경창시장	89,696	44,848	16,145	28,703	
구로구	가리봉시장	100,000	50,000	18,000	32,000	

3

김포공항 주변 전통시장 지원현황(2019년)

신시장 모델 육성사업

- 지원예산 : 108백만원(시비)
- 지원현황 : 4개 자치구 총 8개 시장

분야	단위사업	선 정
시장 자치 경영	지역상권 리더 육성	2개 자치구 6개 시장 6명 상인 선정
	상인 스타디그룹	1개 자치구 1개 시장 2개 그룹 최종 선정
	상인회 재정자립도 제고	1개 자치구 1개 시장 선정
지역 가치 제고	지역단체 협업	1개 자치구 1개 지역단체 선정

특성화시장 육성

- 지원예산 : 2,150백만원(국비 1,075, 시비 645 구비 430)
- 지원현황 : 3개 자치구 5개 시장

사업명	연번	자치구	시장명	지원 예산 (단위 : 백만원)				
				총사업비	국비	지방비		
						시비	구비	시:구
합 계				2,150	1,075	645	430	
문광형 (2년차)	1	강서구	송화벽화시장	500	250	150	100	6:4
	2	금천구	남문시장	500	250	150	100	6:4
문광형 (1년차)	3	강서구	화곡본동시장	440	220	132	88	6:4
	4	구로구	고척근린시장	440	220	132	88	6:4
청결음 기반조성	5	강서구	화곡중앙골목시장	270	135	81	54	6:4

우리동네 골목상점가 활성화 지원

- 지원예산 : 507백만원(시비 474, 구비 33)
- 지원현황

- 지역특화 골목상권 활성화 사업 : 1개 자치구(83백만원(시비 50, 구비 33))

연도	자치구	사업명 (내용)	추진기간	총 사업비 (시비:구비:민간)	비 고
2019	강서구	화곡동 먹자골목 활성화	' 19. 4. ~ ' 20. 4월	83백만원 (50:33:0)	추진중

- 추억담긴 가게 : 2개 자치구 12개 가게 선정 (24백만원)
- 우리동네가게 아트테리어 : 3개 자치구 선정 (400백만원)

□ 설·추석 명절 이벤트 추진

- 지원예산 : 132백만원(시비)
- 지원현황 : 4개 자치구 21개 시장
- 최근 3년간 지원내역('17년~19년)

자치구	연번	시장명	지원 예산 (단위: 천원)							
			합계	2019년		2018년		2017년		
				실	추석	실	추석	실	관촉전	추석
합 계			650,78	51,59	80,570	63,15	51,35	57,30	299,87	46,95
			5	0		0	0	0	5	0
양천구	계	8	202,95	10,32	16,630	20,25	11,75	17,95	113,20	12,85
				0	0	0	0	0	0	0
	1	경창시장	41,830	2,510	4,170	3,400	2,450	3,500	23,500	2,300
	2	목동개비(목3동)	39,500	2,740	4,060	3,450	2,550	3,500	20,900	2,300
	3	목사량(목4동)	34,320	2,750	4,120	3,400	2,450	3,500	15,400	2,700
	4	신영시장(신월1동)	39,800	2,320	4,280	3,250	2,550	3,500	21,100	2,800
	5	신월6(신곡중앙)(무)	2,250			2,250				
	6	신월7동 골목시장 (약수시장)(무)	19,900			2,250	1,750	2,200	12,600	1,100
	7	신정1동(무)	2,250			2,250				
8	신정2동 골목시장 (오목교중앙시장)	23,100					1,750	19,700	1,650	
강서구	계	6	145,77	14,75	22,270	11,65	13,85	13,10	59,60	10,55
				0	0	0	0	0	0	0
	1	까치산시장	27,210	2,360	3,750	2,450	2,450	2,500	12,000	1,700
	2	남부시장	27,170	2,590	3,730	2,250	2,350	1,950	12,800	1,500
	3	방신전통시장	23,680	2,360	3,370		2,200	2,050	12,000	1,700
	4	송화벽화시장	27,250	2,410	3,840	2,250	2,350	3,100	11,500	1,800
	5	화곡본동시장	12,780	2,540	3,790	2,250	2,250			1,950
6	화곡중앙골목시장	27,680	2,490	3,790	2,450	2,250	3,500	11,300	1,900	
구로구	계	5	127,43	12,31	18,850	12,35	11,25	12,00	51,37	9,300
				5	0	0	0	0	5	
	1	가리봉시장	26,745	2,400	3,870	2,900	2,200	3,200	9,875	2,300
	2	고척골목상점가	6,790	1,820	3,370		1,600			
	3	고척근린시장	27,370	2,710	3,810	2,100	2,150	2,200	12,600	1,800
	4	구로시장	32,750	2,640	4,110	3,750	2,650	3,200	13,300	3,100
5	남구로시장	33,780	2,740	3,690	3,600	2,650	3,400	15,600	2,100	
금천구	계	6	174,63	14,21	22,820	18,90	14,50	14,25	75,70	14,25
				0	0	0	0	0	0	0
	1	남문시장	31,860	2,750	4,110	3,750	2,550	3,300	12,800	2,600
	2	대명여울빛거리시장	31,640	2,220	3,670	3,600	2,500	3,250	13,800	2,600
	3	독산동 맛나는거리	11,470	1,870	3,350	2,250	1,950			2,050
	4	독산동 우시장	27,040	2,120	3,870	2,450	2,400	2,050	12,800	1,350
	5	은행나무시장	29,990	2,690	3,500	3,350	2,450	2,650	12,600	2,750
6	현대시장	42,630	2,560	4,320	3,500	2,650	3,000	23,700	2,900	

우리동네 시장나들이 사업

- 지원예산 : 298백만원(시비)
- 지원현황 : 4개 자치구 16개 시장

연번	자치구	시장명	상반기		하반기	
			인원(명)	지원예산 (천원)	인원(명)	지원예산 (천원)
합계			15,692	168,389	13,281	129,079
1	양천구	경창시장	2,000	22,341	2,111	22,320
2		목동개비시장	1,000	12,309		
3		목사랑시장	2,084	20,065	1,148	12,090
4		신영시장	2,200	20,632	2,200	24,866
5	강서구	까치산시장	600	8,941	600	8,658
6		남부골목시장	550	6,100		
7		송화벽화시장	800	10,320		
8		화곡본동시장	1,147	11,454	1,536	14,640
9		화곡중앙골목시장	1,000	8,130	1,000	8,369
10		방신전통시장			1,274	6,455
11		서울화곡동남부시장			412	7,529
12	구로구	가리봉시장	300	3,282		
13		고척근린시장	1,474	17,871		
14		구로시장	400	7,392		
15	금천구	남문시장	1,200	8,060	1,000	15,038
16		현대시장	937	11,492	2,000	9,114

전통시장 주차환경개선

- 지원예산 : 298백만원(시비)
- 지원현황

자치구	시장	사업유형	합계	국비	지방비		
					1. 소계	시비	구비
합 계			21,633,100	12,379,800	9,253,300	5,551,980	3,701,320
구로구	가리봉시장	주차장 건립	16,000,000	9,000,000	7,000,000	4,200,000	2,800,000
양천구	경창시장		5,600,000	3,360,000	2,240,000	1,344,000	896,000
강서구	송화벽화시장	주차장	26,400	15,800	10,600	6,360	4,240
강서구	남부골목시장	개보수	6,700	4,000	2,700	1,620	1,080

전통시장 시설현대화사업

- 지원예산 : 6,810백만원(국비 4,086, 시비 1,208, 구비 1,132, 민자 384)
- 지원현황 : 4개 자치구 13개시장 24개 사업

2. 시장명	3. 사업내용	4. 지원 (단위: 천원)				
		계	5. 국비	6. 시비	7. 구비	민간부담
13	24	6,810,687	4,086,264	1,207,675	1,132,519	384,229
양천구		1,104,315	662,490	30,447	347,699	63,679
경창시장	아케이드 개보수	19,594	11,757	3,527	2,351	1,959
	증발냉방장치	135,000	81,000	24,300	16,200	13,500
신영시장	방송설비 설치	2,888	1,733	520	346	289
	아케이드 개보수	935,174	561,000		327,402	46,772
목동깨비시장	CCTV, 방송시설	11,659	7,000	2,100	1,400	1,159
강서구		3,612,565	2,167,474	770,890	513,928	160,273
강서유통단지	고객센터 건립	2,010,000	1,206,000	482,400	321,600	
방신전통시장	CCTV	90,200	54,120	16,236	10,824	9,020
송화벽화시장	CCTV	22,397	13,438	4,031	2,688	2,240
	증발냉방장치	180,000	108,000	32,400	21,600	18,000
	아케이드 개보수	339,743	204,000	61,084	40,723	33,936
화곡본동시장	노출전선정비	54,428	32,657	9,797	6,531	5,443
	LED보안등 교체	27,099	16,259	4,878	3,252	2,710
남부골목시장	증발냉방장치	405,000	243,000	72,900	48,600	40,500
화곡중앙골목시장	CCTV	11,609	7,000	2,074	1,383	1,152
	고객센터	40,000	24,000	7,200	4,800	4,000
까치산시장	노출전선정비	51,689	31,000	9,310	6,207	5,172
	아케이드 개보수	38,600	23,000	7,020	4,680	3,900
	증발냉방장치	341,800	205,000	61,560	41,040	34,200
구로구		1,620,500	972,300	311,550	207,700	128,950
구로시장	아케이드 구간연장	1,283,500	770,100	231,030	154,020	128,350
	화장실 부지매입, 공사	195,000	117,000	46,800	31,200	
	CCTV 설치	12,000	7,200	2,520	1,680	600
남구로시장	고객센터	130,000	78,000	31,200	20,800	
금천구		473,307	284,000	94,788	63,192	31,327
남문시장	상인교육장 설치	216,707	130,000	48,618	32,412	5,677
	증발냉방장치	256,600	154,000	46,170	30,780	25,650

4

김포공항 주변 4개 자치구 전통시장 현황

□ 전통시장 현황(2019. 9월 기준)

- 김포공항 일대 주변 자치구 : 양천구, 강서구, 구로구, 금천구
- 전통시장 : 46개소 ※ 서울시 전통시장 355개소
 - 유형별 : 등록시장 17개, 인정시장 16개, 상점가 6개, 무등록 7개
 - 형태별 : 건물형 17개, 골목형 26개, 상점가 3개
 - 크기별 : 중형 13개, 소형 33개

□ 자치구별 전통시장

자치구	연번	시장명	신주소 (구주소)	시장구분			개설 연도	상인회 등록일	건물형 (연면적)	점포+ 노점	종사자 수	기능 상실
				유형	형태	크기						
	계	46							3,548	7,293	8	
양천구	계	15							911	1,661	1	
	1	경창시장	오목로9길 31 (신월2동 447-8)	인정	골목형	소형	1983	05.05.04	2,320	64	136	
	2	목2동시장	목동중앙북로16길 3 (목2동 526)	인정	골목형	소형	1970		3,020	87	155	
	3	목동깨비시장 (목3동시장)	목동중앙북로6길 5 (목3동 617-13)	인정	골목형	소형	1970	06.09.06	5,106	105	303	
	4	목사랑시장 (목4동시장)	목동중앙남로 7길 8 (목동 726-18)	인정	골목형	소형	1972	05.05.04	1,970	88	205	
	5	신영시장	월정로 161-5 (신월1동 114-18)	인정	골목형	중형	1981	06.06.09	4,520	134	260	
	6	월정로시장	월정로29길 3 (신월1동 114-1)	무등록	골목형	중형	1970		2,230	144	171	
	7	신월3동 골목시장	남부순환로40가길 13 (신월3동 181-1)	무등록	골목형	소형			964	48	101	
	8	신월6동 골목시장	달맞이길 7 (신월동 574-15)	무등록	골목형	소형			2,190	53	53	
	9	신월7동 골목시장 (약수시장)	자양로 82 (자양동 627-21)	무등록	골목형	소형			480	30	30	
	10	신정1동 골목시장	중앙로34길 28 (신정동 1029-1)	무등록	골목형	소형			1,560	60	60	
	11	신정2동 골목시장	신목로2길 35-2 (신정동 127-19)	무등록	골목형	소형			3,102	60	112	
	12	신정3동 골목시장	중앙로 43길 26 (신정동 1181-16)	무등록	골목형	소형			2,650	0	0	○
	13	신곡종합시장	남부순환로79길 37 (신월6동 575-17)	등록	건물형	소형	1976		1,150	8	23	
	14	신정제일시장	중앙로34길 30 (신정1동 1030-6)	등록	건물형	소형	1974		1,340	11	22	
15	우성상가	지양로 78 (신월7동 928-1)	등록	건물형	소형	1988		5,035	19	30		
강서구	계	13							894	1,899	2	
	1	강서유통단지	국회대로7길 38 (화곡동 842-33)	상점가	상점가	중형	2004		75,000	120	244	
	2	공항시장	방화동로3길 7 (방화동 620-17)	등록	건물형	소형	1970		3,582	7	7	○

자치구	연번	시장명	신주소 (구주소)	시장구분			개설 연도	상인회 등록일	건물형 (연면적)	점포+ 노점	종사자 수	기능 상실	
				유형	형태	크기							
	3	남부화곡시장	등촌로5길 80 (화곡동 830-1)	등록	건물형	소형	1978		2,241	20	19		
	4	대원종합시장	화곡로21길 78 (화곡동 1023)	등록	건물형	소형	1978		2,739	32	50		
	5	신월중앙시장	강서로 54길 109 (화곡동 929-1)	등록	건물형	소형	1978		1,943	18	12		
	6	화곡중앙시장	월정로 30길 69 (화곡동 370-76)	등록	건물형	소형	1978		1,939	0	0		
	7	등마루시장	화곡로 68길 120 (등촌동 637-10)	등록	건물형	소형	1980		2,325	10	10	○	
	8	까치산시장	강서로12길 14 (화곡동 342-16)	인정	골목형	중형	2007	04.04.28	26,139	154	315		
	9	남부골목시장	등촌로5길 62-4 (화곡동 801-9)	인정	골목형	중형	1970	06.08.19	21,776	176	354		
	10	방신통시장	방화동로16길 31 (방화동 567-23)	인정	골목형	중형	1979	06.08.29	6,963	123	278		
	11	화곡중앙 골목시장	월정로30길 63 (화곡동 370-37)	인정	골목형	소형	1979	05.05.10	9,436	72	140		
	12	화곡본동시장	까치산로 35 (화곡동 98-45)	인정	골목형	소형	1969	03.01.30	5,805	58	200		
	13	송화벽화시장	강서로 263-29 (내발산동 720-4)	상점가	골목형	소형	1974	03.06.11	26,319	104	270		
	구로구	계	9								714	1,303	3
		1	구로시장	구로동로22길 20-27 (구로동 735-168)	등록	골목형	중형	1962	12.11.1	8,307	197	222	
2		오류시장	경인로19가길 14-1 (오류동 38-7)	등록	건물형	소형	1968	17.5.24	3,947	17	24	○	
3		개봉중앙시장	개봉로17길 34 (개봉동 324-1)	등록	건물형	소형	1976		1,515	18	66	○	
4		고척근린시장	경인로33길 98-9 (고척동 257-6번지외)	인정	골목형	소형	1990	17.03.08	3,947	84	157		
5		남구로시장 (舊구로자율시장)	구로동로28길 16-7 (구로동) 일원	인정	골목형	중형	1970	10.11.29	23,545	203	526		
6		고척프라자	중앙로10길 7 (고척동 50-48)	등록	건물형	소형	1989		11,965	13	28	○	
7		개봉프라자	고척로40길 19 (고척동 269-1)	등록	건물형	소형	1993		9,974	50	70		
8		가리봉시장	우마길 15 (가리봉동 123-79)	인정	골목형	소형	1970	15.01.22	8,859	70	80		
9		고척골목시장 상점가	고척동 51-1 일대	상점가	상점가	소형		18.06.21	2,862	62	130		
금천구	계	9								1,029	2,430	2	
	1	남문시장	시흥대로144길 17 (독산동 984-10)	인정	골목형	중형	1970	03.04.24	13,079	120	95		
	2	현대시장	독산로41길 7 (시흥동 856~888)	인정	골목형	중형	2007	07.05.02	23,598	258	744		
	3	대명시장	시흥대로52길 70 (시흥동 884-5)	등록	건물형	소형	1977		2,521	42	61		
	4	대명여울빛거리	시흥대로52길 62 (시흥동 885) 일대	상점가	골목형	중형	1970	09.01.06	25,540	244	897		
	5	은행나무시장	금하로25길 1~35 골목일대 (시흥동)	인정	골목형	소형	1966	12.11.23	1,607	59	133		
	6	독산동 우시장	범안로 1209 (독산동 293-5,6외3필지)	상점가	건물형	중형	1973	12.11.12	3,937	177	250		
	7	박미시장	시흥대로18길 16 (시흥동 956)	등록	건물형	소형	1980		2,297	3	0	○	
	8	푸른터시장	남부순환로120길 23 푸른터 (독산동 957)	등록	건물형	소형	2006		6,973	0	0	○	
9	독산동맛나는 거리상점가	시흥대로398~독산로247 (독산동 286-14 외 50필지)	상점가	상점가	중형	2017	17.05.08	18,021	126	250			

5 강서구 방신전통시장 관리카드

일반현황

시장명	신주소 (구주소)	시장구분			개설 연도	상인회 등록일	건물형 (연면적)	점포 +노점	종사자수	기능상 실
		유형	형태	크기						
방신전통시장	방화동로16길 31(방화동 567-23)	인정	골목형	중형	1979	06.08.29	6,963	123	278	×

- 개설년도 : 1979. 3. 3.
- 시장등록 : 2006. 11. 15.
- 취급품목

품목	계	농산물	수산물	정육	잡화	식료품	기타
점포수	123	27	12	9	29	41	5

- 기타
 - 주차장 : 주차면수 10면(방화동 578-8)
 - 아케이드 설치 : 가로 6~8m² × 295m²
 - LED보안등 : 52개 설치

시장규모

- 건물(건축) 연면적 : 6,963m²(2,106평)
- 건물 층수 및 동수 : 지하 1층, 지상 1~3층, 건물 1개동(철골조)
- 도시계획지역 : 일반주거지역

시장조직 구성 현황

- 상인회명칭 : 방신전통시장상인회(회장 : 조상현)
- 전화번호 : 02-2666-2080
- 회원수 123명 (전체 상인수 대비 회원 가입율 100%)
- 상인회사무실 : 서울특별시 강서구 방화동로16길 31(34m², 10평)

경영현대화사업 세부 추진사항

지원 년도	사업내용	지원 (단위: 천원)				
		계	국비	시비	구비	민자
	소 계	604,605	260,000	238,165	144,000	2,440
2013	추석이벤트	4,000		4,000		
2013	공동마케팅	12,010		12,010		
2015	메르스 극복 이벤트 행사	3,720		3,720		
2016	추석이벤트 행사	2,300		2,300		
2017	설맞이이벤트 행사	2,380		2,050		330
2017	다시찾기 관측전	12,000		12,000		
2017	추석맞이이벤트 행사	3,450		1,700		1,750
2017	특성화(골목형시장)	520,000	260,000	156,000	144,000	
2018	추석맞이이벤트 행사	2,420		2,200		220
2019	설맞이이벤트 행사	2,500		2,360		140
2019	추석맞이이벤트 행사	3,370		3,370		
2019	신시장사업(상인회 재정자립도 제고)	30,000		30,000		
2019	하반기 우리동네 시장나들이	6,455		6,455		

시설현대화사업 세부 추진사항

지원 년도	사업내용	지원 (단위: 백만원)				
		계	국비	시비	구비	민자
	소 계	6,739	4,016	388	2,119	216
2007	아케이드 설치	1,789	1,049	333	222	185
2014	아케이드 보수	78	47	14	9	8
2015	보안등 LED 교체	38	23	7	4	4
2016	간판 및 점포로고 교체	7	4	1	1	1
2017	고객센터 건립	3,000	1,800		1,200	
2017	아케이드 보수	183	110	33	22	18
2018	고객센터 건립	1,644	983		661	
2019	CCTV	90	54	16	11	9

〈 강서구 방신전통시장 우수사례 〉

◆ 상인의 참여로 자치 경영 기반 마련하는 ‘상인회 재정자립도 제고’ 추진

- 쿠폰 가맹 상점 및 시장 주차장에서 사용 가능한 ‘공용쿠폰 개선 및 확대’ 운영
: 가맹상점에서 구입(100장→1만원)하여 1만원 이상 구매고객에게 쿠폰 1장씩 제공
- 쿠폰 활성화 위한 ‘우리시장 대표상품 100선’ 등 프로모션 진행('19.10~11월)
- 공용쿠폰 가맹상점수 57개('19.7월 기준) → 119개('19.10월 기준)로 100% 증가

➡ 공용쿠폰 판매 적립금 활용, 상인회 주도의 지속 운영 구조 구축



6

강서구 공항시장 정비사업

자치구	연번	시장명	신주소 (구주소)	시장구분			개설 연도	상인회 등록일	건물형 (연면적)	점포+노 점	종사자수	기능상 실
				유형	형태	크기						
강서구	2	공항시장	방화동로3길 7 (방화동 620-17)	등록	건물형	소형	1970		3,582	7	7	o

추진단계	추진계획변경신청			(2019.07. 기준)		
사업주체	공항시장정비사업조합			설계업체	(주)로커스건축사사무소	
				도시계획업체	(주)그린건축사사무소	
대지위치	강서구 방화동 620-100 일대			정비업체	(주)세종코퍼레이션	
부지면적	구역면적 : 14,549㎡ (대지면적 : 12,244㎡)			시공회사	(주)한화건설	
				사업규모		층수 : 지하3/지상15 동수 : 총4개동 아파트 3동 210세대, 오피스텔 1동 531호, 판매시설(매장 3,915㎡) 연면적 : 90,691.54㎡
지역지구	근린상업지역, 지구단위계획구역(특별계획구역)					
조합원/ 토지등소유자	174/178					
용적률	479.62%	건폐율	44.51%	세대수(임대)	210(3)	
추진내역	<p><추진현황></p> <ul style="list-style-type: none"> 2000.02.10 : 공항시장일대 특별계획구역 지정 2006.03.02 : 조합설립추진위원회 설립 2011.12.15 : 공항시장정비사업 추진계획승인 고시 2012.06.18 : 조합설립인가 2016.12.12 : 사업시행인가 고시 2018.11.14 : 시공자 선정 및 공사계약 체결 (한화건설) 2019.03.28 : 사업추진계획 변경승인추천신청서 제출 2019.06.10 : 시.구 합동보고회 2019.07.15 : 관련부서 협의 2019.10. : 사업추진계획 변경 심의 서울시 상정 예정 <p><사업절차도></p> <p>사업추진계획변경승인 추천신청(조합→구) → 시.구합동보고회 → 관련부서 협의 및 공람 공고(구) → 사업추진계획변경승인 추천신청(구→시) → 시장정비사업 심의위원회 심의(시) → 사업추진계획변경승인 고시(시) → 건축심의(구) → 사업시행변경인가 → 관리처분계획인가 → 공사착공 → 준공</p> <p><기부채납></p> <ul style="list-style-type: none"> 도로 : 2,305㎡, 건축물 : 면적 1,840㎡ 건강증진센터 					
	현안문제점 (민원사항)	특이사항 없음				

방신전통시장 고객센터 사용에 따른 분쟁

□ 사업개요

- 사업명 : 방신전통시장 고객지원센터 건립
 ※ '17년 중소벤처기업부 공모사업(전통시장 시설현대화사업) 선정
- 사업기간 : 2017. 1. ~ 2019. 9
- 위치 : 강서구 방화동로 124-1(舊 방화1동 주민센터)
- 소요예산 : 3,664백만원(국비 2,783, 시비 181, 특교세 700, 구비 현물투자)
- 사업규모 : 지하1층 ~ 지상4층(대지면적 429㎡, 연면적 883㎡)

층 별	면 적	관리주체	시설내역	비 고
계	883㎡			
지하1층	259㎡	강서구 지역경제과 (상인회)	다목적실(상인회 교육장 등)	
지상1층	70㎡		화장실, 주차장(11대), 무인민원발급기, 현금인출기 등	
지상2층	257㎡		고객쉼터, 상인회 사무실, 수유실 등	
지상3층	170㎡	강서구	강서시니어클럽(교육장, 작업장)	
지상4층	127㎡	어르신복지과	강서시니어클럽(사무실, 상담실)	

□ 추진현황

- 2016. 3. : 2017년 전통시장 시설현대화사업 신청
- 2017. 5. : 방신전통시장 고객지원센터 건립 계획 수립
- 2018. 1. : 舊 방화1동 주민센터 청사 철거 완료
- 2018. 5. : 고객지원센터 설계용역 완료
- 2018. 7. : 고객지원센터 건립 착공
- 2019. 5. : 3, 4층 운영 부서 선정(강서구 어르신복지과)
- 2019. 9. : 고객지원센터 건립 준공(준공검사 완료)
- 2019. 10. : 고객지원센터 사용 승인 신청(10월 말 승인 예정)

□ 주요 쟁점사항(문제점)

○ 방신전통시장 상인회 민원 제기(2019. 6. 5.)

- 고객지원센터 내, 3, 4층에서 운영 예정인 「강서시니어클럽」이 전통시장 활성화를 위한 본래 용도와 맞지 않음을 이유로 민원 제기

〈관련 근거법령〉

「전통시장 및 상점가 시설현대화사업 운영지침」 (중소벤처기업부 고시 제2017-20호)
제24조(설치물의 존속기한) ①국고보조금을 지급받아 시설현대화사업으로 설치한 시설물은 설치일로부터 “일정기간” 본래의 용도에 사용하여야 하며, 당해 시설물이 본래의 기능을 할 수 없는 철거, 훼손, 이전 등을 원칙적으로 금지한다.

○ 강서구(지역경제과) 민원 답변사항

- 「전통시장 및 상점가 시설현대화사업 운영지침」 제23조에 따라 방신전통시장 고객지원센터의 소유권 및 관리·수익권은 「강서구청장」에게 있음.
- 방신전통시장 고객지원센터 부지는 「舊 방화1동 주민센터」 청사(구유지) 자리로써, 주민센터 매각 계획을 철회하고 고객지원센터 등 주민을 위한 시설로 운영하는 것으로 결정되었으며,
- 「강서시니어클럽」은 구립 일자리센터로 지역사회 어르신에게 안정적인 자리를 제공하기 위한 공익을 목적으로 하고 있고, 주민에게 공유 공간 제공 및 관련 사업을 통해 전통시장 활성화에 기여할 것으로 예상하기 때문에 운영지침 위반으로 보기 어려움

□ 검토결과

- 시장 상인회와 강서구(지역경제과, 어르신복지과) 상호 간, 지속적으로 면담 및 협의를 통해 합의점을 찾으려 했으나 현재까지 시장 상인회가 완강하게 반대하고 있는 상황임
- 2019. 10월 말 고객지원센터 사용 승인 완료 시, 강서구는 기존 계획대로 「강서시니어클럽」 운영 추진 예정

3. 도시계획국 소관(김포공항 주변지역 관련 업무보고)

「신성장거점 김포공항 육성·관리방안 마련」 용역 주요내용

- ◇ 김포공항 기능재정립 및 주변지역과 연계한 유희부지의 합리적 활용방안 마련을 위한 육성·관리방안 주요 내용 보고임

□ 용역개요

- 용역명 : 신성장거점 김포공항 육성·관리방안 마련
- 용역기간 : '18.04.19. ~ '19.07.19.
- 계약금액 : 262백만원(용역기관 : (주) 미래이엔디 외 1개사)
- 과업내용
 - 공항관련 기초조사·분석 및 김포공항 활용실태 분석·진단
 - 공항내 유희부지 활용 복합용도 및 주변지역 연계방안 등 마련
 - 계획 실현을 위한 단계적 실행방안 등 마련
- 과업범위 : 김포공항 일대(약 844만 m^2)
- 대상지 입지여건



□ 추진배경

- 김포공항은 국제교류축의 중요관문임에도 공항위주의 단일 기능 치중됨
 - 해외 주요도시는 도심공항 육성을 통해 국제경제력 확보 및 일자리 거점 육성
- 상대적으로 낙후된 서남권 지역 균형발전을 위한 신성장거점으로서의 육성·관리방안 마련을 통한 지역활성화 도모 필요
 - 주변지역과 연계한 공항내 유희부지 복합용도 도입 등

□ 용역 주요내용

- 공항내 유희부지 복합용도 도입을 통한 국제교류 및 일자리 기능 강화 필요
 - 주변지역과 연계한 배후지원단지, 1·2주차장 복합개발을 통한 호텔, 전시·컨벤션, 첨단업무 시설 등 도입
- 공항 주변 저이용 공공시설 활용 지역특화 일자리 거점 조성 제안
 - 연접한 저이용공공시설 활용 공항 연계 R&D 및 청년창업시설 등 도입
- 서울시 국제관문 상징성 고려, 공항 명칭 변경(ex.서울김포공항 등) 검토
 - 국토교통부에 공항 관련 상위계획 반영 등 건의 필요
- 공항개발 협력적 체계 마련을 통한 서울시 역할 확대
 - 상시적 협력체계 마련(국토부, 공항공사, 서울시 등)을 통한 공항개발의 방향 공유
 - 서울시 역할 강화를 위한 실시계획인가(협의)권 회수(조례개정 추진)
- 지구단위계획 등 도시관리계획 수립 검토를 통한 공항일대 체계적 관리 검토
 - 지구단위계획 수립(공항 등)을 통한 주변지역과 연계한 통합적 관리

□ 김포공항 현황

- 위치/면적 : 서울시 공항동 일원(인천, 부천)/8,440,923m² (서울 7,253,942m²)
- 도시계획 : 자연녹지지역(약 98%), 개발제한구역(약 84%), 최고고도지구, 공항
- 주요시설 : 활주로(2), 계류장(73), 여객청사(2), 스카이파크(롯데몰), 골프장(27홀)
- 운영현황(연간) : 국내선(7노선 12만회 2,107만명), 국제선(5노선 2만회 403만명)
 ※ 철도노선 : 5·9호선 공항철도, 김포도시철도(19.10 개통예정), 대곡·소사선(21.11 개통예정)



□ 김포공항 연혁

- 1939년 : 일본군 김포비행장으로 개항
- 1942~1957 : 군용비행장으로 사용
- 1958. 1. : 김포국제공항 확장(여의도 공항 합류)
- 1958. 4. : 정식 국제공항으로 지정(당시 행정구역명 김포군)
- 2001. 3. : 인천공항 개항으로 국내선만 운영
- 2003. 6. : 한·일 정상회담(김포~하네다 노선 개설 합의)
- 2003.11. : 김포~하네다 전세기 취항으로 국제공항 지위 회복

* 이후 상하이('07), 오사카('08), 베이징('11), 대만 쑹산('12) 노선 개항

4. 도시교통실 소관(김포공항 주변지역 관련 업무보고)

김포공항 활성화 지원 관련 추진사항 보고

「서울시 김포공항 활성화 지원 조례」 제정에 따른 김포공항의 이용 편의 증진을 위한 사업자 등 지원 관련 추진사항을 보고드립니다

추진개요

- 조례 시행('19. 5. 16)에 따라 공항 활성화 사업자 등에 대한 지원 세부사항 마련
- 재정지원 효과를 극대화하기 위해 대상 및 절차의 치밀한 사전 설계 추진

추진현황

- 「김포공항 활성화 지원 세부방안 연구」 과제 제안(→ 市 조직담당관)
 - 조례 제5조 제2항에 따라 시장이 규정하는 '공항활성화 사업자 등에 대한 재정지원 기준, 방법, 기간 등에 대한 구체적인 사항' 마련 필요

〈 김포공항 활성화 지원 세부방안 연구 제안 개요〉

◆ 추진기간 / 제안비용 : '20. 1월 ~ 8월(8개월) / 46,000천원

◆ 주요내용

- 공항활성화 사업자 현황, 공항 활성화 지원 국내외 제도 및 사례
- 사용료, 유류비, 항공기 정류료 등의 보조금 지원 방식 및 효과
- 사업 실적 점검·보고 절차 및 보조금 사용 및 반환, 환수 절차 마련 등

※ 서울연구원 최종 과제 선정('19.11월) 결과에 따라 연구용역 추진

5. 도시교통실 소관 (서면보고, 2020. 5.29(금))

김포공항 활성화 지원 관련 추진사항 보고

「서울시 김포공항 활성화 지원 조례」 제정 이후 김포공항의 이용편의 증진을 위한 도시교통실의 추진사항을 보고드립니다

추진방향

- 효과적인 재정지원 및 지원 세부사항 마련을 위한 지원방안 용역 추진
 - 수도권 도심공항의 특수성을 고려한 공항 활성화 지원방안 수립 및 효과 분석
- 김포공항 관련 사업자 지원에 대한 서울시 가이드라인 검토
 - 무분별한 지원을 지양하기 위한 엄격한 보조금 지원 대상 선정

추진현황

- '19. 05. 06. 「서울시 김포공항 활성화 지원 조례」 개정안 시행
- '19. 10. 08. 김포공항 활성화 특별위원회 업무보고
 - 조례에 따른 재정 지원여부 검토 기준, 지원 절차 등 마련을 위한 학술용역 추진
- '19. 12. 19. 공항버스 한정면허 평가지표 개선을 통해 김포공항 노선 존치
 - 적자 노선인 김포공항 노선을 유지할 경우 정량평가 시 가점을 부여
- '20. 04. 23. 김포공항 활성화를 위한 시 부시장 - 공항공사 부사장 면담
 - (공사) 국제선 기능의 활성화를 위해서 피해 지역과의 상생모델 적극 추진
 - (시) 용역 추진과 별도로 김포공항 활성화를 위한 상생모델 추진 시 적극 협조

□ 용역개요

- 용역명 : 김포공항 활성화 지원 세부방안 연구
- 용역기간 : '20. 7월 ~ 12월
- 소요예산 : 100백만원
- 추진배경
 - 조례 시행에 따른 공항 활성화 사업자 등에 대한 지원 세부사항 마련
 - 재정지원 효과를 극대화하기 위해 대상 및 절차의 세부사항 설계 추진

□ 주요 과업내용

- 국내외 사례조사 및 분석
 - 국내외 주요 공항에 대한 지자체 지원제도 조사 및 비교 분석
 - 공항활성화사업 현황 조사 및 공항 특성별* 사업 비교 분석 등
 - * 위치(도심/비도심), 경영상태(흑자/적자), 주요노선(국제/국내) 등
- 공항시설 사용료, 유류비 등 보조금 지원 방식 및 효과 분석
 - 보조금 지원 대상, 기준, 방식에 따른 효과 분석을 통해 최적 수준 제시
- 김포공항 활성화를 위한 신규 사업 발굴
 - 관련 상위 계획 및 최근 용역 결과 등과 연계하여 공항활성화 사업 발굴
- 김포공항 이용 실태 및 건의사항 조사
 - 김포공항 이용객 대상 편의 증진을 위한 불편사항 및 의견 수렴

□ 향후계획

- 김포공항 활성화 지원 세부방안 연구 용역 시행 : '20. 7월 ~ 12월
- 「김포공항 활성화 지원 계획」 수립 및 추진 : '21년 ~

6. 한국공항공사 소관 (현황보고, 2020. 9.23(수))

"고객에는 새로운 경험을, 지역은 세계 속으로"
KAC
Korea
Airport
Corporation

3 김포공항 중심 지역상생발전 추진



포용적 글로벌 공항그룹

I 개발계획 수립 배경 및 목적

- **(김포공항의 중요성)** 세계 최고의 도심접근성(1\$ Airport)을 가진 국가의 중요한 기간 인프라, 여유시설이 많고 외국인이 매우 선호하는 시설로 국가 경쟁력 강화를 위해 효과적 활용 필요
- **(활용률 미흡)** 하지만, 소음피해 지역 주민은 실질적·직접적 지원 부족 등을 호소하며 김포공항 국제선 확대뿐 아니라 공항 개발 등 공항의 활용 계획 반대
 - * (활용률) 국제선 터미널 전체 수용능력 대비 38.6%, 활주로 62.6% (19년 기준)
 - ** (국제노선) 5개(히네다, 홍차오, 오사카, 베이징, 타이베이)노선, 일 56편 운항 (19년 통계 기준)
- **(공항과 주민의 상생모델 필요)** 공항 내 및 공항주변지역을 적극 개발하여 도시에는 일자리 창출·경제활력을 제고, 개발이익의 일부를 소음피해 주민에게 지원하는 상생형 모델 추진 필요
- **(외부개발 연계)** 도시개발 계획과 연계, 융합하여 도시 전체 관점의 중장기 발전 모델 추진
- **(기존 방식에서 탈피)** 그 간의 개발 방식에서 탈피한 혁신적 사고, 제도 활용 필요

KAC
한국공항공사



- 2030 서울시 도시기본계획 ('14)
- 서남권 일대 균형발전 방안 ('16)
- 김포공항 일대 종합발전 계획 ('19)
- 서울시 주변개발계획 연계 공항복합도시 조성(안) 제시 - 외부개발 + 연계교통 개발 방안 포함
- 복합환승센터, 상업시설(호텔 등), 항공업무지구, 행단업무지구 등





▪ (예시) 양천구 신월동 지역 도시재생 활성화 사업 지원

소음대책 기다 지역은 도시재생 활성화 지구 지정 + 소음대책사업비 + 국채선 증원에 따른 수익 일부를 지원할 수 있는 근거, 정책 마련

- 소음대책 기다지역은 "도시재생활성화 지구" 사업 지원
- 소음대책사업비, 국채선 증원 시 추가 수익분 기금 적립 등을 통해 "도시재생 활성화 사업" 관련 필요 재원을 마련하여 지원



• (예시) 공항동 도시재생 프로젝트 사업 지원

- (후진방향) 공항동의 아이덴티티(Identity) 구축으로 도시 활성화
 - 주거환경 재정비 등 물리적 개선 + 문화, 예술기능 도입으로 지역상권 활성화
- 주요사업
 - (노후시설 보수) CCTV, 도로 등 인프라 정비, 주택 유지 보수 사업
 - (항공, 예술기능 연계) 항공박물관 연계 프로그램 운영, 호텔시설 활용한 마트케어 개최, 예술의 거리 조성

▶ 도시재생 프로젝트 추진 시, 도시재생 혁신지구와 연계 가능



• 도시재생 혁신지구 신설 ('19.11월) _ 국토부 도시재생경제과

- 쇠퇴한 도시지역 내에 혁신적인 거점 조성으로 입지리듬 창출 목적

• 도시재생 혁신지구의 특징



도시재생 혁신지구 사업 추진 시 기대효과



도시재생 혁신지구 사업 추진계획

- 김포공항 및 주변지역 개발계획 수립을 위한 연구용역 착수 (20.9월)
 - 연구용역 기간 : 20. 9월 ~ 21. 6월 (10개월)
- 도시재생 혁신지구 계획안 수립 (21. 1월)
 - 토지이용계획도, 개발 세부계획, 사업타당성 분석 등 포함
- 도시재생혁신지구 지정 요청서 제출 (21. 3월) (서울시 → 국토부)
- 평가위원회 검토 및 도시재생특위 심의 (21. 상반기)
- 도시재생혁신지구 계획 승인 및 고시 (21. 상반기) (국토부)
- 도시재생혁신지구 시행계획 수립 (21. 하반기)

V. 향후계획

1. 추가 업무보고 계획

	실·본부·국(과)	담당업무
1차 업무보고 (완료)	경제정책실	<ul style="list-style-type: none"> ○ 산업·경제분야 지표 관리 및 중장기 산업·경제정책 수립 지원 ○ 창업기반 조성 및 시설운영(※SBA 관리 운영) ○ 농업공화국 조성 등
	노동민생정책관 (소상공인정책담당관)	○ 소상공인 지원, 전통시장 활성화 및 시설현대화 사업 담당
	도시계획국(시설계획과)	○ 김포공항 육성·관리방안 용역 추진
	도시교통실(교통기획관)	○ 김포공항 활성화 재정지원 등 관련 업무 총괄
1차 현장방문 (완료)	한국공항공사(강서구)	○ 김포공항 운영 및 지역상생분야
2차 업무 보고(향후 계획)	담당 실국	○ 업무보고 관련 추진경과
	지역발전본부(서남권사업과)	○ 서남권역 지역 거점사업, 마곡지구 활성화 전략 수립 등

2. 현장방문 계획(김포공항 및 주변지역 관련)

실·본부·국(과)	현장방문 시설대상
경제정책실	창업기반 시설운영(서울유통센터, 강서구 공항대로61길 29)
노동민생정책관(소상공인정책담당관)	김포공항인근 전통시장 및 시설현대화
도시계획국(시설계획과)	한국공항공사 현황보고 추진경과
도시교통실(교통기획관)	한국공항공사 현황보고 추진경과
지역발전본부(서남권사업과)	서남권역 지역 거점, 마곡지구 등