

2021 주요 업무 보고

2021. 11. 5.

비 상 기 획 관

I. 일 반 현 황

□ 조직 : 1기획관 1담당관 8팀

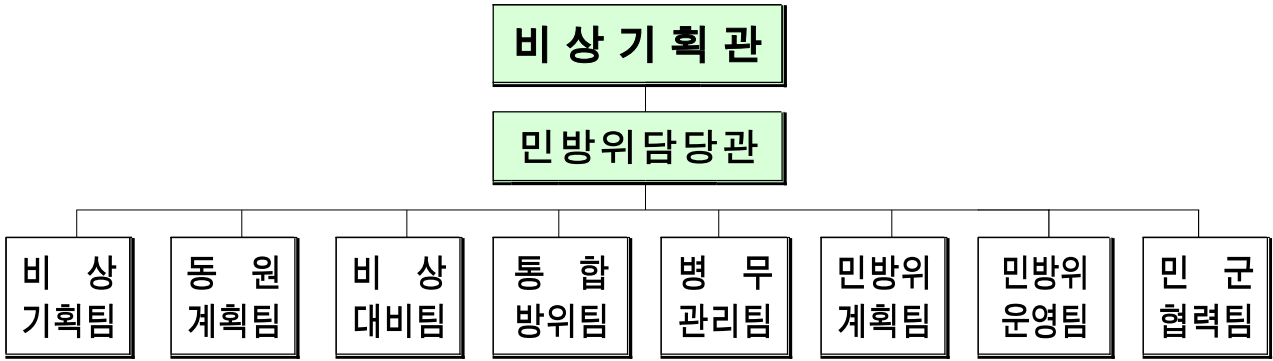

□ 주요기능

- 총무계획 수립 총괄, 총무훈련·을지태극연습 시행
- 서울시 통합방위협의회·통합방위지원본부 운영
- 비상사태 시 국가 기술인력·장비·물자동원 시행
- 민방위계획 수립, 민방위대 편성 및 훈련 점검
- 민방위 교육, 민방위 시설 및 장비 관리
- 시청 예비군중대·민방위대대 운영 등

□ 인력 : 36명 / 33명 (정원 / 현원)

(’21.9.30. 기준)

구 분	계	2 급	4 급	5급/가군	6급이하/나군
정 원	36	1	1	8	26
현 원	33	1	1	8	23
과·결원	-3	-	-	-	-3

□ 세입·세출 예산현황

○ 세입 총괄

(단위 : 천원, '21.9.30. 기준)

구 분	2021 예산현액	2020 최종예산	증 감		징수현황	
			증감액	증감률	징수액	징수율
계	622,370	632,917	△10,547	△1.6%	720,213	115.7%
세 외 수 입	6,916	19,753	△12,837	△64.9%	104,759	1,514.7%
경상적세외수입	563	5,039	△4,476	△88.8%	1,388	246.5%
공유재산임대료	-	4,540	△4,540	△100.0%	-	-
기타이자수입	563	499	64	12.8%	1,388	246.5%
임시적세외수입	6,353	14,714	△8,361	△56.8%	103,371	1,627.1%
시·도비반환금수입	6,353	13,264	△6,911	△52.1%	102,212	1,608.9%
그 외 수 입	-	1,450	△1,450	△100.0%	1,159	-
국 고 보 조 금	615,454	613,164	2,290	0.3%	615,454	100.0%

○ 세출 총괄

(단위 : 천원, '21.9.30. 기준)

구 분	2021 예산현액	2020 최종예산	증 감		집행현황	
			증감액	증감률	집행액	집행률
계	3,079,045	6,954,072	△3,875,027	△55.7%	2,607,307	84.7%
사 업 비	2,928,253	6,786,845	△3,858,592	△56.9%	2,513,476	85.8%
을지대극연습 준비 및 실시	102,350	227,608	△125,258	△55.0%	88,237	86.2%
서울안전센터 충무시설 유지관리	227,074	475,586	△248,512	△52.3%	213,852	94.2%
인력동원실제훈련 및 자원관리	6,805	31,255	△24,450	△78.2%	6,805	100.0%
통합방위협의회 등 운영	70,240	88,480	△18,240	△20.6%	42,300	60.2%
예비군 육성 지원	350,000	350,000	-	-	350,000	100.0%
예비군의 날 등 안보행사 실시	3,000	52,710	△49,710	△94.3%	2,500	83.3%
시민 안보의식 함양 지원	60,000	145,910	△85,910	△58.9%	11,600	19.3%
사회복무요원 관리	592,649	600,223	△7,574	△1.3%	332,522	56.1%
민방위교육 운영비	610,195	625,005	△14,810	△2.4%	600,195	98.4%
국민참여민방위의 날 훈련경비	30,875	30,875	-	-	30,875	100.0%
민방위 교육훈련 준비 및 행사추진	50,843	168,962	△118,119	△69.9%	38,833	76.4%
민방위교육장 운영	135,509	131,531	3,978	3.0%	107,044	79.0%
민방위교육 실습여건 개선	-	50,000	△50,000	△100.0%	-	-
안전교육센터 건립 지원	-	3,200,000	△3,200,000	△100.0%	-	-
민방위 장비 보급·확충	14,130	1,275	12,855	1,008.2%	14,130	100.0%
지역민방위대 방독면 확충	674,583	607,425	67,158	11.1%	674,583	100.0%
행정운영경비(기본경비)	147,716	157,731	△10,015	△6.3%	93,831	63.5%
재무활동(반환금및기타)	3,076	9,496	△6,420	△67.6%	-	-

II. 정책목표 및 방향

시정
목표

글로벌도시 · 상생도시 · **안전도시** · 미래감성도시

정책
목표

시민의 생명과 안전을 최우선 하는
「안전특별시 서울」 구현을 위한
전·평시 수도 서울의 안보태세 확립

정책
방향

비상대비 / 통합방위 태세 완비

**서울시 맞춤형
민방위**

**상생하는
민군협력**

Ⅲ. 주요 업무 보고

1 실효성 있는 비상대비 계획 수립·시행

- 1-1. 전시대비 총무시행·실시 계획 수립
- 1-2. '21년 을지태극연습 및 총무훈련
- 1-3. 총무시설 개선 및 전시 임무수행 능력 향상
- 1-4. 동원 자원의 효율적 관리
- 1-5. 시청 예비군 및 민방위대대 등 자원 관리

2 통합방위태세 확립

- 2-1. 통합방위 관련 유관기관간 협력
- 2-2. 구청-軍 CCTV 영상공유 등 협력체계 확대
- 2-3. 예비군 육성 지원

3 서울시 맞춤형 민방위 발전

- 3-1. 민방위통지서 전자고지 운영 및 '21년 민방위교육
- 3-2. (가칭)서남권 민방위안전교육센터 건립
- 3-3. 민방위 시설·장비 보급 및 관리

4 시민 안보의식 함양 및 군 협력 업무 수행

- 4-1. 관·군 협업 사업 적극 추진
- 4-2. 6.25전쟁 상흔지 발굴 및 보전 사업
- 4-3. 안보단체 지원을 통한 시민 안보의식 함양

1. 실효성 있는 비상대비 계획 수립·시행

1-1 전시대비 총무시행·실시 계획 수립

1-2 '21년 을지태극연습 및 총무훈련

1-3 총무시설 개선 및 전시 임무수행 능력 향상

1-4 동원 자원의 효율적 관리

1-5 시청 예비군 및 민방위대대 등 자원 관리

1-1 전시대비 총무시행·실시 계획 수립

국가비상사태를 대비한 비군사분야 종합계획인 총무계획을 내실 있게 수립, 군사작전 지원, 정부(행정)기능 유지, 국민생활 안정에 기여

□ 개 요

- 관련근거 : 비상대비자원관리법 제9조(시행계획)
- 주요내용 : 총무사태별 조치사항(군사작전지원·행정기능유지·시민생활안정)
- 작성절차 : 기본지침 → 기본계획 → 집행계획 → 시행계획 → 실시계획

국 무 총 리		주무부처	서울시(실·본부·국)	자 치 구
기본지침 (5년 주기)	기본계획 (매년 4월)	집행계획 (매년 7월)	시행계획 (매년 9월)	실시계획 (매년 11월)

- 작성분야 : 15개 분야 29권(본계획 : 18권, 부록 : 11권)

방송통신, 식품의약품동원, 통일, 행정안전(9), 문화체육관광, 농림축산식품, 산업통상자원, 보건복지(2), 환경(2), 여성가족, 국토교통(4), 해양수산, 중소벤처기업, 자유화행정(2), 자체총무

□ 추진실적

- 市 총무계획 보안을 위한 핵심 및 개선과제 도출 : 2월~3월
 - 핵심과제(6개) : 한강 비축물자 해제에 따른 도강계획 보완, 군·경과 연계한 통제소 재검토, 정부기관이동계획에 따른 동원소요 반영 등
 - 개선과제(4개) : 軍 전용교량 피해복구계획 발전, 민·관(소방)·군·경 통합 구호조치 구체화 등
- 담당부서 - 유관부서(기관) 협조회의 및 담당자 교육 : 2월~6월
 - 핵심·개선 과제 별 담당부서 중심으로 유관부서·기관과 협조회의(14회)
 - 인사이동 고려 신규 담당자 총무계획 소개 및 작성 교육(2회)
- 총무시행계획 내실화를 위해 부서장 중심 작성 : 6월~8월
 - 부서별 총무시행계획(안) 작성시 필수 반영 사항 추진
 - 주관 부서장 책임하에 부서별 소관 총무시행계획(안) 사전검토회의 실시

□ 향후계획

- 市 총무시행계획 발간 및 배부 : '21.10월
- 자치구 총무실시계획 및 자체총무계획 작성 등 : '21.10월~12월

1-2 '21년 을지태극연습 및 총무훈련

코로나-19 상황을 고려하여 실시되는 을지태극연습과 총무훈련을 통해 市 공무원 전시전환 절차숙달, 총무계획 점검 및 실제훈련을 통한 비상대비태세 완비

관련근거 : 2021년 을지태극연습 지시서(행안부 비상대비훈련과, '21. 10. 1)

주요내용

○ 을지태극연습 : 10. 27.(수) ~ 29.(금) / 매일 09:00~18:00 실시

		10.27.(수)	10.28.(목)	10.29.(금)
국 지 도 발	전시대비연습			
	을지 3종 사태	을지 NSC 을지 국무 회의	을지2종 사태	을지1종 사태

- 전시전환절차 점검 및 담당 직원 교육(전시종합상황실 편성 및 교육, 전시창설기구 운영)
- 비상대비업무담당자 및 관련 필수요원 위주의 도상연습(상황부여 및 조치사항 도출 연습 등)

○ 총무훈련 : 11. 1.(월) ~ 4.(목)

구 분	1~2일차	3일차	4일차
내 용	계획분야 및 현장 점검	교량복구 훈련	사후강평

- 코로나-19 상황을 고려하여 市 및 자치구 총무계획 점검위주 실시
- 한강상 교량 피해시 복구 비축자재 활용, 교량복구 훈련

추진실적

- 행안부 통제 비상대비태세 점검(전시 상황전파체계 가동연습 등) : 5월
- 市 비상대비연습 정보시스템(연습간 메시지 유통 및 처리) 개선 : 9월~10월

※ 예산집행 현황 (단위 : 천원, '21.9.30. 기준)

사업명	예산현액	집행액		집행률(%)		'21년말 집행예상	
		원인행위	지출액	원인행위	지출액	예상액	집행률
을지태극연습 준비 및 실시	102,350	88,237	55,855	86.2	54.6	102,350	100%

향후계획

- 을지태극연습 사후강평 회의 참석 및 후속조치 : '21. 11월

1-3 총무시설 개선 및 전시 임무수행 능력 향상

서울안전통합센터내 외부 영상회의 기능을 보강하고 화생방 방호시설 점검 등 주기적 유지보수를 통해 상시 市 총무종합상황실 기능 유지

□ 개요

- **관련근거** : 국가전쟁지도 지침(대통령 훈령 제400호)
- **위 치** : 서울안전통합센터 총무시설(본관 지하3층, 면적 : 1,572㎡)
 ※ 주요시설 : 총무기밀실, 상황실(3), 화생방 방호시설, 통신실(EMP) 등
- **개선내용**
 - 신속한 의사결정(조치)을 위한 상황실 내부망 연결 및 화상회의 시스템 마련
 - 총무기밀실-외부기관(중앙부처 등) 영상회의 활용장비 구축

□ 추진실적

- **총무기밀실-외부기관(중앙부처 등) 영상회의 활용장비 구축 : 1~2월**
 - 비상사태 및 코로나19 대책회의 등 시장단 전체가 참여하는 중앙부처-자치구 등 유관기관과의 영상회의 시스템 구축
 - ※ '20년 총무시설 개선 : 상황실 내부망 연결 및 화상회의 시스템 마련

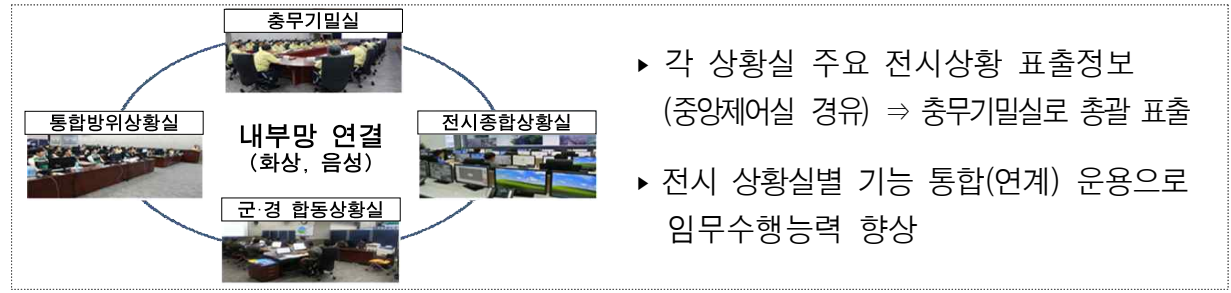

- **총무상황실 시설보안 강화공사(비디오폰 설치, 내부 인터폰 성능강화 등) : 8월**
- **화생방 방호시설 점검 및 유지관리 : 월 1회**
 - 방호시설 양압유지 및 정상기능 점검, 청정기계실 흡기구 필터(30개) 교체 등

※ 예산집행 현황 (단위 : 천원, '21.9.30. 기준)

사업명	예산현액	집행액		집행률(%)		'21년말 집행예상	
		원인행위	지출액	원인행위	지출액	예상액	집행률
서울안전통합센터 총무시설 유지관리	227,074	213,852	190,724	94.2	84.0	221,250	97.4

□ 향후추진

- 비상사태 대비 총무시설 정상가동 유지 및 영상회의 등 시스템 지속 활용

1-4 동원 자원의 효율적 관리

평시 서울시에 해당하는 기술인력자원과 동원업체를 관리함으로써 비상사태 시 국가 동원체제 유지에 기여

□ 개요

○ **관련근거** : 비상대비자원관리법 제11조(중점관리대상자원의 지정·관리)

○ **관리대상**

- 동원업체 : 460개(8개 분야) ('21.9.30. 기준)

소관부처 (市 소관부서)	문화체육 (문화정책과)	농림축산 (도시농업과)	산업통상 (경제정책과)	보건복지 (보건의료정책과)	환경 (환경정책과)	국토교통 (건설혁신과)	식품의약품 (보건의료정책과)	방송통신 (언론담당관)
460개	10개	1개	29개	133개	4개	261개	21개	1개

- 기술인력자원 : 35만 여명 ('21.9.30. 기준)

총자원	개별동원(중점관리 대상 인력)				예비자원
	계	군 소요	관 소요	민 소요(업체)	
354,119명	4,198명	3,162명	923명	113명	349,921명

□ 추진실적

○ 동원업체(중점관리대상업체) 자원조사(시 및 자치구 → 동원업체) : 2월~3월

○ 기술인력 자원 일제조사(동 주민센터 → 기술인력) : 4월~5월

○ '22년도 전시 기술인력동원 계획 수립 : 9월

※ 예산집행 현황 (단위 : 천원, '21.9.30. 기준)

사업명	예산현액	집행액		집행률(%)		'21년말 집행예상	
		원인행위	지출액	원인행위	지출액	예상액	집행률
인력동원실제훈련 및 자원관리	6,805	6,805	6,805	100%	100%	6,805	100%

□ 향후계획

○ '22년도 전시 기술인력동원 대상자 임무고지 : '21.12월

1-5 시청 예비군 및 민방위대대 등 자원 관리

국가비상사태 발생 시 직장 방호를 위한 시청 예비군중대·민방위대대 자원 관리 및 대시민 봉사 자세를 함양한 사회복지무요원 관리

□ 개요

- 예비군중대 : 181명(간부 35명, 병 146명)
- 민방위대대 : 356명(1~4년차 145명, 5년차 이상 211명)
- 사회복지무요원 : 424명 (’21.9.30. 기준)

재난·안전	환자구호	환경보호·감시	행정기관경비	행정지원
103명	40명	214명	17명	50명

□ 추진실적

- 시청 예비군중대 '21년 예비군 훈련 미실시
 - ※ 코로나19 관련 국방부 지침
- 시청 민방위대대 사이버 교육 추진 : 4.15.(목)~11.30.(화)
 - 코로나19 확산방지를 위해 행안부 지침에 따라 사이버교육으로 변경 실시
 - 1~4년차 집합교육 4시간 및 5년차 이상 비상소집 1시간 → 사이버교육 1시간
 - 교육이수현황 : 대상 356명 중 313명 이수(87.9%)
- 시청 예비군중대/민방위대원 임무수행킷 제작 배포 : 8.25.(수)
 - 청사 내 비상상황 발생시 능동적 대처와 적시적인 수습활동을 위해 제작
 - 배포대상 : 590명 (예비군 181명, 민방위 356명, 예비 53)



<구성물품>

- 임무: 응급처치킷, 비상시 행동요령
- 생존: 화재대피마스크
- 홍보: 지휘서신, 직책표

○ 상반기 우수 사회복지무요원 시장 표창 수여 및 특별휴가 실시 : 48명

※ 예산집행 현황

(단위 : 천원, '21.9.30. 기준)

사 업 명	예산현액	집행액		집행률(%)		'21년말 집행예상	
		원인행위	지출액	원인행위	지출액	예상액	집행률
사회복지무요원 관리	592,649	332,522	332,522	56.1%	56.1%	592,649	100%

향후계획

○ 사회복지무요원 담당직원 직무교육 및 간담회 실시 : '21.11월

○ 하반기 우수 사회복지무요원 시장 표창 수여 : '21.12월

2. 통합방위태세 확립

2-1 통합방위 관련 유관기관간 협력

2-2 구청-軍 CCTV 영상공유 등 협력체계 확대

2-3 예비군 육성 지원

2-1 통합방위 관련 유관기관간 협력

통합방위사태 발생 대비 통합방위회의 및 통합방위협의회를 개최하여 유관기관간 협력활동 활성화를 통해 위기상황에 신속하게 대응

□ 개요

- 개최 : 통합방위회의(연 1회), 통합방위협의회(분기별 1회)
- 역할
 - 통합방위회의 : 통합방위관련 국가방위요소별 추진실적 평가, 태세 확립
 - 통합방위협의회 : 통합방위사태 선포 및 통합방위 대비책 심의·의결

□ 추진실적

- 코로나19로 협의회 개최 제한, 대테러센터 등 통합방위 협조체계 강화
 - 코로나19 확진자 증가에 따른 방역강화로 통합방위협의회 개최 제한
 - 통합방위협의회 기관 실무자 회의를 통한 기관간 협조체계 강화(2.3 / 6.8)
 - 테러관련 협조체계 확립, 자료 확보를 위한 대테러센터 및 테러정보센터 협조(7.1)
 - 대테러센터장 주관 서울지역 테러대책협의회 회의 참석(9.8)
- ‘서울시 통합방위협의회 구성 및 운영 등에 관한 조례’ 개정 : 2월 ~ 6월
 - 통합방위협의회 구성 및 운영 등에 관한 조례 일부개정 계획(3.17)
 - 시의회 조례 일부개정안 심의·의결 후 공포(7.20)

※ 통합방위회의 및 협의회 구분 명시, 통합방위지원본부 운영사항 등 반영

※ 예산집행 현황

(단위 : 천원, '21.9.30. 기준)

사업명	예산현액	집행액		집행률(%)		'21년말 집행예산액	
		원인행위	지출액	원인행위	지출액	예산액	집행률
통합방위협의회 등 운영	70,240	42,300	42,300	60.2%	60.2%	64,970	92.5%

□ 향후계획

※ 코로나19사태 추이에 따라 변경될 수 있음

- 4분기 통합방위협의회 개최 : 분기별 1회(11월)
- 통합방위회의 개최 : 연 1회(11월)

2-2 구청-軍 CCTV 영상공유 등 협력체계 확대

테러 등 긴급상황 발생 시 실시간 현장 CCTV영상을 관련기관에 제공하여 신속한 대응 등을 위한 지원 서비스 협력체계 확대

□ 개요

- 배경 : 국토부-자치구간 스마트도시 통합플랫폼 軍부대 연계구축 사업
- 개념도

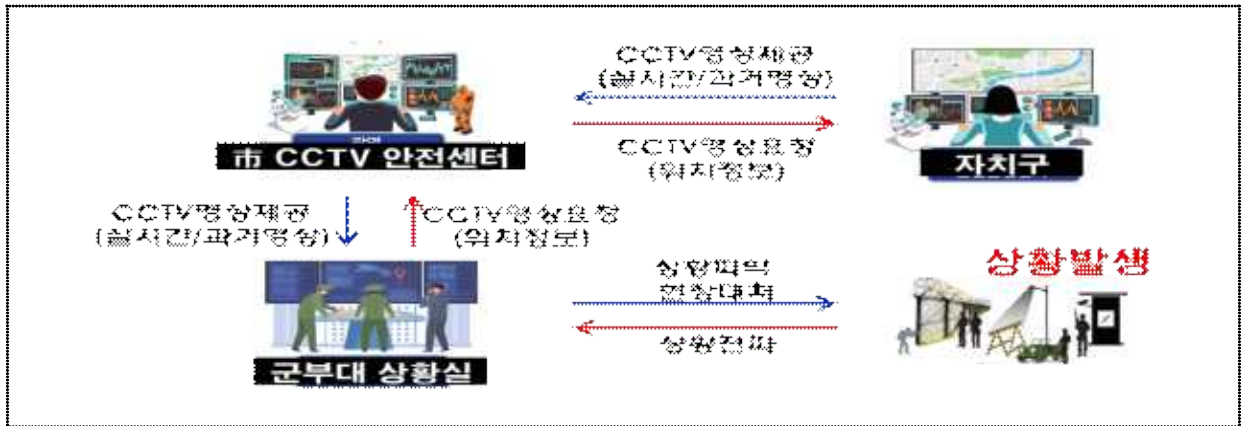

- 내용 : 자치구-市(CCTV안전센터)-軍(수방사·52·56사)간 CCTV 영상 공유 확대 구축

□ 추진실적

- 스마트도시 통합플랫폼 區-市(CCTV센터)-軍부대 연계망 구축 : 15개 자치구

구분	'21년 (4개구)	'20년 (4개구)	'19년 (5개구)	'18년 (2개구)
대상	· 노원구 · 관악구 · 중랑구 · 동대문구	· 도봉구 · 동작구 · 강남구 · 서대문구	· 양천구 · 성동구 · 구로구 · 강서구 · 은평구	· 마포구 · 서초구

※ 25개 자치구 중 15개 자치구 연계망 구축 완료(60%)

- CCTV영상 모니터링을 위한 시스템 및 망 구축(市 충무상황실) : 7월
- 주기적인 시험 가동, 예상되는 문제점 조기 발견 및 선제적 조치 : 월 1회

□ 향후계획

- 초기 구축 기반으로 區-軍(7개 여단급 부대) 연계망 확대 : '22~'23년

2-3 예비군 육성 지원

서울 시민 예비군이 쾌적한 환경에서 예비군 훈련을 수행할 수 있도록 여건 조성 지원

□ 개 요

- 관련근거 : 예비군법 제14조의 3, 예비군 육성·지원에 관한 규칙
- 지원대상 : 수도방위사령부
- 사업내용 : 예비군 훈련장 훈련·편의 시설 설치 (교보재 창고 등 31개동)
(단위 : 동)

구 분	총계	기설치(지원) (’18~’20년)	’21년 이후				
			’21년	’22년	’23년	’24년	’25년
교보재 창고	29	15	8	6	-	-	-
예비군 쉼터	80	29	15	8	8	12	8
흡연실	40	20	8	-	4	4	4

※ 예비군 훈련장(4개소) : 52사단(박달, 서초 훈련장), 56사단(노고산, 금곡 훈련장)

- 사업비 : 350백만원 (예비군육성지원 자본보조)

□ 추진실적

- 예비군 육성 지원금 교부 : 5월
- 훈련·편의 시설 구매 및 설치 : 5월~8월
- 교보재 창고 8동, 예비군쉼터 15동, 흡연실 8동 설치 완료
- 예비군 육성지원금 운영실태 현장 확인 : 9월

※ 예산집행 현황 (단위 : 천원, ’21.9.30. 기준)

사업명	예산현액	집행액		집행률(%)		’21년말 집행예상	
		원인행위	지출액	원인행위	지출액	예상액	집행률
예비군 육성지원	350,000	350,000	350,000	100%	100%	350,000	100%

□ 향후계획

- 보조금 정산 및 잔액 반납 : ’21. 11월~12월

3. 서울시 맞춤형 민방위 발전

3-1 민방위통지서 전자고지운영 및 '21년 민방위교육

3-2 (가칭)서남권 민방위안전교육센터 건립

3-3 민방위 시설·장비 보급 및 관리

3-1 민방위통지서 전자고지 운영 및 '21년 민방위 교육

코로나19 확산에 따른 비대면 민방위 교육훈련 전자고지 시스템 정착 및 '21년 민방위 교육 운영

1 민방위통지서 전자고지 운영

□ 개요

○ 운영목적

- 종이 민방위통지서 출력 후 통장 직접 전달 → 카카오톡, MMS 등 전송
- 1만 2천여 명 통장 업무부담 및 통지서 오발송 ↓ 1인 가구 수령 편의 ↑
- 본인인증절차로 개인정보 보호, 이수증 발급 및 설문조사도 모바일 처리

○ 발송방법 : 과기부 지정 공인전자문서 중계자*의 플랫폼을 활용하여 전송

※ 공인전자문서 중계자 : 카카오페이, 네이버, KT (이동통신 3사 통합운영)



□ 추진실적

- 시스템 기능개선(통지서 순차발송 등)을 통한 업무 효율화 기여 : 2월~3월
- 사용법 영상교육 실시 / 전자고지 홍보물 제작·배포 : 3월~4월
- 기본교육 전자고지 발송(4월~7월), 1차 보충교육 전자고지 발송(8월~9월)
- ※ ('20년) 발송 성공률 83%, 열람률 32% → ('21년) 발송 성공률 95%, 열람률 71%

□ 향후계획

- 민방위 보충교육(2차) 통지서 전자고지 발송 : '21. 10월~11월
- 시스템 운영 관리 및 자치구 발송 지원 : ~ '21.12월

2 '21년 민방위대원 교육

□ 개요

- 교육방법 : 코로나19 확산 예방을 위한 행정안전부 지침에 따라 모든 민방위대원 교육을 사이버교육으로 실시

구 분	기존 교육방법	코로나19 관련 변경 교육방법
1~4년차	집합교육 4시간	사이버교육 1시간 (영상교육)
5년차 이상	비상소집/사이버교육 1시간	

- 교육대상 : 약 67만 2천명 (’21.9.30. 기준)

구 분	총 계	1~4년차 대원	5년차 이상 대원
내 용	67만 2천여 명	31만 7천여 명	35만 5천여 명

- 교육시기 : (본교육) 4월~7월, (보충교육) 8월~11월
- 교육통지 : 코로나19 관련 직접교부 미시행, 전자고지 및 등기우편 활용

□ 추진실적

- 사이버교육 접속 및 결과처리, 이수증 발급과 전자고지 연계 : 1월~2월
- 자치구 사이버교육 운영계획 확인 및 행정안전부 교육승인 검토진행 : 3월~4월
- 사이버교육 운영 : 4월~9월 / 교육이수율 86.3% (’21.9월 말 기준)

※ 예산집행 현황 (단위 : 천원, ’21.9.30. 기준)

사업명	예산현액	집행액		집행률(%)		'21년말 집행예상	
		원인행위	지출액	원인행위	지출액	예상액	집행률
민방위교육훈련 준비 및 행사추진	50,843	38,833	38,833	76.4%	76.4%	50,000	98.3%

□ 향후계획

- 민방위 사이버교육 보충교육(2차) 운영 : ’21. 10월~11월
- 자치구 민방위교육 진행사항 수시 점검 및 확인 : ’21. 10월~12월

3-2

[가칭]서남권 민방위안전교육센터 건립

'22년 하반기 개관을 목표로 서남권 민방위안전교육센터 건립을 추진하여 민방위대원, 시민(초·중·고등학생 등)의 민방위 교육 및 재난훈련 체험교육 운영

□ 개 요

- 사업목적 : 市 민방위대원 및 시민(학생)의 안전체험 교육시설 건립
- 기간/위치 : '18.1월 ~ '22.하반기 (예정) / 강서구 내발산동 (발산근린공원)
- 건립규모 : 지상 3층, 연면적 3,778 m^2 (약 1,145평)
- 사 업 비 : 200억원 (국 70억, 시 65억, 구 65억원) ※ 시비 '20년까지 지원 완료
- 체험존 구성(안) : 교통안전, 재난안전, 보건안전, 학생안전 등 12개 존

□ 추진실적

- 발산근린공원 내 빗물저류조 복개공사 진행



- 건축설계 (실시설계, 예비인증절차 준비 등) 및 전시체험시설 구상 및 설계 진행

□ 향후계획

- 빗물저류조 복개공사 및 건축설계 진행 : ~'21. 11월
- 전시체험시설 운영 시나리오 등 세부 콘텐츠 설계 : ~'21. 12월
- 건축공사 착공 및 진행 : '21.12월 ~ '22.하반기

3-3

민방위 시설·장비 보급 및 관리

민방위 시설, 장비 및 방독면을 자치구에서 내실 있게 확충·관리토록 지도·지원하여 민방위사태 대비 철저

□ 개요

- **관련근거** : 민방위기본법 제15조(민방위 준비), 제15조의2(점검 등)
- **주요내용**
 - 민방위 대피/급수시설 및 민방위장비 일제 점검 : 연 2회(상·하반기)
 - 민방위장비 확충 : 장비별 소요량(통대·기술지원대별) 대비 100% 이상 확보 목표
 - 지역민방위대 방독면 확충 : 1인 1방독면, 65만여 개 목표
- **민방위 시설 및 장비 현황** (’21. 9. 30. 기준)

대 피 시 설			급 수 시 설			민방위 6종 장비	
시설수(개소)	면적(천㎡)	확보율 (%)	시설수(개소)	확보량(톤)	확보율 (%)	보유량(점)	확보율 (%)
3,230	27,404	349.6	1,183	183,488	75.4	52,654	139

※ 지역민방위대 방독면 보유현황 : 258,443개(목표 652,513개 대비 39.6% 보유)

□ 추진실적

- **민방위 대피·급수시설** : 상반기 일제점검 실시(7.1.~ 7.30.)
※ 민방위 급수시설은 물순환안전국(물순환정책과)에서 관리/점검 실시
- **민방위장비(6종)** : 유효기간 초과장비 교체 등 보유율 제고 및 지속 관리
※ 6종 장비 : 전자메가폰, 지휘용앰프, 응급처치세트, 환자용 들것, 휴대용조명등, 교통신호봉
- **지역민방위대 방독면** : 매년 점진적 확보 추진중(’21년 보급량 : 24,710개)
※ 예산집행 현황 (단위 : 천원, ’21.9.30. 기준)

사업명	예산현액	집행액		집행률(%)		’21년말 집행예상	
		원인행위	지출액	원인행위	지출액	예상액	집행률
민방위 장비 보급·확충 (시·구사업 : 시50, 구50)	14,130	14,130	14,130	100%	100%	14,130	100%
지역민방위대 방독면 확충 (국고보조사업 : 국30, 시35, 구35)	674,583	674,583	674,583	100%	100%	674,583	100%

□ 향후계획

- 하반기 민방위 시설·장비 일제점검 : ’21. 10월~12월
- 민방위 장비 보조금(국비·시비) 정산 : ’21.12월

4. 시민 안보의식 함양 및 군 협력 업무 수행

4-1 관·군 협업 사업 적극 추진

4-2 6.25 전쟁 상흔지 발굴 및 보존 사업

4-3 안보단체 지원을 통한 시민 안보의식 함양

4-1 관·군 협업사업 적극 추진

코로나19 등 재난대비를 위한 서울시와 수도방위사령부 간 효율적인 업무 협업을 위한 실무협의단을 구성·운영하여 관·군 협업 적극 추진

□ 개 요

- 목 적 : 시·수방사 간 업무 협조회의 정례화 추진으로 협업 사업 추진
- 방 법 : 관·군 실무협의단 구성·운영

단장 : 비상기획관

- 市 : 민방위담당관(반장), 민군협력팀장, 사업부서장(과/팀장)
- 軍 : 수도방위사령부 대외협력실장(대령), 사업관련 과장

□ 주요내용

- 서울시와 수도방위사령부 간 협업사업 공유
 - 실무협의단을 통한 사전 의견 조정과 사후 모니터링 등으로 업무 공유
- 주기 : 연 2회(4월, 9월)
 - 3월/8월 : 실무협의 대비 협업사업 현황 등 수요 파악

□ 추진실적

- 전반기 관·군 실무협의단 회의 : '21.4. 8.(목), 총무기밀실
 - 주요 내용 ▮ 市 (물순환정책과) : 드론활용 공간정보 수집(물순환시설, 하수관로망 등) 지원
 - ▮ 軍 (수방사 작전처) : 서울시 보유 상용교량 활용 관·군 합동훈련
- 후반기 관·군 실무협의단 회의 : '21.9.30.(목), 총무기밀실
 - 주요 내용 ▮ 市 (도로관리과) : 동계 폭설시 제설대책 지원
 - ▮ 軍 (수방사 인사처) : 전시 군인가족 대피시 전재민 구호물품 지원
- 코로나19 방역 군 대민지원 운영 : '20.2.25. ~ 계속 ('21.9.30. 기준)
 - 병력 87,869명(수방사 45,329명, 3·7공수여단 41,946명, 병무청 594명), 제독차 7대 지원

구 분	시설방역	선별진료소	생활치료센터	역학조사	기 타
차량·인력	7대, 272명	40,436명	198명	43,237명	3,726명
지원내용	도로 역사 다중시설 방역	업무보조	업무보조	역학조사 지원	백신접종센터 지원 등

□ 향후계획

- 관·군 실무협의단 회의 결과 후속조치 : 지속 추진
- 군 병력지원 (동계 폭설, 코로나19 관련 등) : 지속 추진

4-2 6.25 전쟁 상흔지 발굴 및 보존 사업

도시개발 등으로 사라져가는 6.25전쟁 상흔지를 발굴 보존하여 시민들의 역사·안보 교육의 장 마련

□ 개 요

○ 근거 및 배경

- 서울시에 존재하는 6·25전쟁 상흔 유적발굴 결과 통보(수방사, '19.3.26)
※ '18.12.4. 故 박원순 시장, 수방사 위문시 한강대교 탄흔 등 사라져가는 6·25전쟁 상흔 발굴·보존

○ 상흔지 발굴 : 50개소

○ 현장 조사 : 기설치 19개소, '20년 이후 설치 31개소

- 안내표지판 설치를 위한 소유주 동의, 국가보훈처 현충시설 지정 신청 등

계	기설치 (표지판)	'20년 이후 설치					
		소계	'20년	'21.8	'21.11	'22년	'23년
50개소	19개소	31개소	3(공공2, 민간1)	1(민간)	1(민간)	13(공공)	13(공공)

- 내용 감수 : 국방부(군사편찬연구소), 국가보훈처 등 ※ 영문 : 전문업체 감수
- 설치 비용 : 공공기관은 자체 예산, 민간은 국가보훈처 지원(1개소 265만원)

□ 추진실적

- 상흔지 안내 표지판 2차 설치 : 8월(민간 1개소)
- 6.25전쟁 당시 징병업무 담당한
서울지구병사구사령부 터(현 타워8빌딩)



□ 향후계획

- 현충시설 지정 요청(1개소, 서울지방보훈청) : '21. 10월
- 북한군 서울 점령시 애국인사 구금지, 성남호텔(현 예금보험공사)
- 현충시설 지정 심의 / 표지판 설치 : '21. 11월

4-3 안보단체 지원을 통한 시민 안보의식 함양

서울시 재향군인회에 보조금을 지원, 호국 안보의식 함양 등 범시민적 안보태세 확립에 기여

□ 개요

- 관련근거 : 대한민국재향군인회법, 서울시 재향군인 예우 및 지원조례
- 사업추진 : 서울시 재향군인회
- 내 용 : 6.25전쟁 기념행사, 전후세대 안보견학, 나라사랑 안보포럼 등
- 사 업 비 : 140백만원 (민간경상사업보조)

□ 추진실적

- 제71주년 6.25전쟁 기념행사 : 6.24.(목), 한국교회100주년기념관
 - 참 석 : 99여명(참전용사·안보단체 회원 등) ※ 코로나19로 인원 축소 550명→99명
 - 내 용 : 1부 사전행사(특별 강연), 2부 기념식(호국영령 추모행사 등)



< 특별강연 >



< 기념행사 >

- 여군창설 기념행사(9월) : 코로나19 확산으로 취소

※ 예산집행 현황

(단위 : 천원, '21.9.30. 기준)

사업명	예산현액	집행액		집행률(%)		'21년말 집행예상	
		원인행위	지출액	원인행위	지출액	예상액	집행률
시민 안보의식 함양 지원	60,000	11,600	11,600	19.3%	19.3%	53,600	89.3%

□ 향후계획

- 전후세대 안보견학 및 나라사랑 안보포럼 : '21. 10월 말~11월
 ※ 사회적 거리두기 단계에 따라 취소 또는 축소 개최
- 보조금 정산 및 잔액 반납 : '21. 12월

Ⅲ. 2021 세입·세출예산 세부현황

□ 세입예산

(단위 : 천원, '21.9.30. 기준)

구분	'21년 예산현액	'20년 최종예산	'20년 대비		징수현황	
			증감액	증감율	징수액	징수율
계	622,370	632,917	△10,547	△1.6%	720,213	115.7%
세외수입	6,916	19,753	△12,837	△64.9%	104,759	1,514.7%
경상적세외수입	563	5,039	△4,476	△88.8%	1,388	246.5%
공유재산임대료	-	4,540	△4,540	△100.0%	-	-
기타이자수입	563	499	64	12.8%	1,388	246.5%
임시적세외수입	6,353	14,714	△8,361	△56.8%	103,371	1,627.1%
시·도비 반환금 수입	6,353	13,264	△6,911	△52.1%	102,212	1,608.9%
그외수입	-	1,450	△1,450	△100.0%	1,159	-
국고보조금	615,454	613,164	2,290	0.3%	615,454	100.0%

※ 국고보조금 세부내역

(단위 : 천원)

구분	교부부처	세부사업명	'21년 예산현액	'20년 최종예산	증감
합계			615,454	613,164	2,290
국고보조금	행정안전부	인력동원 실제훈련 및 자원관리	-	23,100	△23,100
		민방위대 창설기념행사 경비	-	-	-
		민방위교육운영비	289,858	295,464	△5,606
		지역민방위대 육성 경진대회	3,000	3,000	-
		실전훈련 교관수당	69,000	69,000	-
		기술지원대 등 전문교육지원	43,719	46,551	△2,832
		민방위리더양성	7,783	8,640	△857
		민방위교육 강사수당	128,565	128,565	-
		지원민방위대 육성	19,506	23,708	△4,202
		마을단위 소집단 훈련경비	18,285	16,000	2,285
		국민참여민방위의 날 훈련경비	14,250	14,250	-
		지역민방위대 방독면 확충	311,346	280,350	30,996

□ 세출예산 집행현황

(단위 : 천원, '21.9.30. 기준)

구 분 (정책/단위/세부사업별)	예산현액	집행액		집행률(%)		
		원인행위액	지출액	원인행위	지출액	
합 계	(×615,454) 3,079,045	(×612,454) 2,607,307	(×612,454) 2,551,797	(×99.5%) 84.7%	(×99.5%) 82.9%	
비상대비 및 민방위 대응능력 강화 - 14개사업	(×615,454) 2,928,253	(×612,454) 2,513,476	(×612,454) 2,457,966	(×99.5%) 85.8%	(×99.5%) 83.9%	
내 실 있 는 비 상 대 비 연 습						
1	을지태극연습 준비 및 실시	102,350	88,237	55,855	86.2%	54.6%
2	서울안전통합센터 총무시설 유지관리	227,074	213,852	190,724	94.2%	84.0%
실 효 성 있 는 동 원 자 원 관 리						
3	인력동원실제훈련 및 자원관리	6,805	6,805	6,805	100.0%	100.0%-
완 벽 한 통 합 방 위 태 세 확 립						
4	통합방위협의회 등 운영	70,240	42,300	42,300	60.2%	60.2%
5	예비군 육성 지원	350,000	350,000	350,000	100.0%	100.0%
6	예비군의 날 등 안보행사 실시	3,000	2,500	2,500	83.3%	83.3%
7	시민 안보의식 함양 지원	60,000	11,600	11,600	19.3%	19.3%
사 회 복 무 요 원 관 리						
8	사회복무요원 관리	592,649	332,522	332,522	56.1%	56.1%
민 방 위 교 육 훈 련 강 화						
9	민방위교육운영비(국비)	(×289,858) 610,195	(×286,858) 600,195	(×286,858) 600,195	98.4%	98.4%
10	국민참여민방위의 날 훈련경비 (국비)	(×14,250) 30,875	(×14,250) 30,875	(×14,250) 30,875	100.0%	100.0%
11	민방위 교육훈련 준비 및 행사 추진	50,843	38,833	38,833	76.4%	76.4%
12	민방위 교육장 운영	135,509	107,044	107,044	79.0%	79.0%
민 방 위 시 설 및 장 비 관 리						
13	민방위 장비 보급·확충	14,130	14,130	14,130	100.0%	100.0%
14	지역민방위대 방독면 확충 (국비)	(×311,346) 674,583	(×311,346) 674,583	(×311,346) 674,583	100.0%	100.0%
행 정 운 영 경 비		150,792	93,831	93,831	62.2%	62.2%
기 본 경 비		147,716	93,831	93,831	63.5%	63.5%
재무활동(반환금및기타)		3,076	-	-	-	-

V. 2020 행정사무감사 처리결과

□ 총 괄

○ 수감결과 처리요구사항 등 ----- 총 22 건

○ 조치내역

구	분	계	완 료	추진 중	검토 중	미반영
계	계	22	15	6		1
	시정· 처리요구사항	16	10	5		1
	건의 사항	2	2			
	기타(자료제출 등)	4	3	1		

시정 · 처리 요구사항

시정 및 처리 요구사항	조치결과 및 향후추진계획
<p>○ 재향군인회가 보조금으로 전후세대 전적지 견학, 학생안보현장체험 등을 하고 있는데, 견학지가 주로 제3땅굴, 도라산 전망대 등임. 학생들이 참여율이 높은 편으로 변화된 세상에 맞추어 전후세대 전적지 견학 장소의 다양화가 필요함.</p>	<p><input type="checkbox"/> 추진상황 : 추진 중</p> <p><input type="checkbox"/> 추진내용 : 신규 견학지 추가 발굴</p> <ul style="list-style-type: none"> ○ 다변화되는 시대흐름 속에서 학생들의 견문을 넓히고 다양한 욕구를 충족시키기 위해 글로벌지식협력단지, 고랑포구 역사공원 등 신규 견학지 추가 발굴 ○ 또한 참석자 흥미와 관심을 유도하기 위해 맞춤형 안보교육 (초·중교생 : 단막극/ 고교생 : 시사교육)을 실시하고, 견학 후 설문조사를 통해 수요자 중심의 프로그램으로 지속 보완하겠음 <p>※ 글로벌지식협력단지 : 광복 이후 전쟁, IMF 등 위기를 극복해낸 대한민국 경제사 견문 ※ 고랑포구역사공원 : 항일의병운동 및 물류 중심지로, 안보 및 통일염원 체험 공간</p> <p><input type="checkbox"/> 향후계획</p> <ul style="list-style-type: none"> ○ 보조금 집행지침 및 지원계획 수립 : '21. 2월 ○ 보조금 교부 및 전후세대 전적지견학 시행 : '21년 하반기
<p>○ 민방위 교육에서 심폐 소생술 및 자동심장충격기 사용방법을 실습 될 수 있도록 하고, 민방위대원 교육용 자동심장충격기 (20대) 외 민방위교육장에 자동심장충격기 1대는 부족하므로 추가 배치가 필요함.</p>	<p><input type="checkbox"/> 추진상황 : 추진완료</p> <p><input type="checkbox"/> 추진내용</p> <ul style="list-style-type: none"> ○ 심폐소생술 및 자동심장충격기 사용요령은 민방위 교육과목(응급처치)에 포함하여 실습교육 중임 ○ 민방위교육장의 자동심장충격기는 비상상황 발생 시를 대비하여 설치한 것임 <p>※ 민방위교육 1회 평균 참석인원 : 약 150명</p> <p>- 자동심장충격기는 소모품(배터리, 패드)만 교체 및 재사용 가능</p> <p>※ 보유현황 : 시 본청(약 3500명 근무), 학교(약 1000명 생활) 지하철 역(1일 평균 약 2만명 이용) 1대씩 보유</p> <p><input type="checkbox"/> 향후계획</p> <ul style="list-style-type: none"> ○ 자동심장충격기 고장 등 상황을 고려하여 '21년도 추가 구매(1대) 예정

시정 및 처리 요구사항	조치결과 및 향후추진계획																										
<p>○ 비상기획관의 조직 및 인적 구성의 변화가 필요함. 비상기획관은 행정직, 임기제, 전문경력관 등 다양한 직군으로 구성된 특이한 조직으로 전문경력관 가군,나군의 재직기간이 길고 부서 이동이 없음. 이에 대한 조직변화가 필요함.</p>	<p><input type="checkbox"/> 추진상황 : 추진 중</p> <p><input type="checkbox"/> 추진내용</p> <ul style="list-style-type: none"> ○ 비상기획관 조직은 1개과 8개팀 현원 33명임 <ul style="list-style-type: none"> ※ 직렬별 정·현원 현황 (‘21.1.18.현재) <table border="1" data-bbox="646 521 1394 694"> <thead> <tr> <th rowspan="2">구 분</th> <th rowspan="2">계</th> <th rowspan="2">임기제</th> <th rowspan="2">행정직</th> <th colspan="2">전문경력관</th> </tr> <tr> <th>가군</th> <th>나군</th> </tr> </thead> <tbody> <tr> <td>정 원</td> <td>36</td> <td>2</td> <td>20</td> <td>4</td> <td>10</td> </tr> <tr> <td>현 원</td> <td>33</td> <td>2</td> <td>17</td> <td>4</td> <td>10</td> </tr> <tr> <td>과.결원</td> <td>△3</td> <td>-</td> <td>△3</td> <td>-</td> <td>-</td> </tr> </tbody> </table> <ul style="list-style-type: none"> ○ 비상기획관의 업무는 전시 대비, 민방위 사태 등 비상상황을 대비하기 위한 업무를 수행함에 있어 전문경력관(군 경력)이 필요함에 따라 운영하고 있음 <p><input type="checkbox"/> 향후계획</p> <ul style="list-style-type: none"> ○ 전문경력관은 가군 4명, 나군 10명으로 승진이 제한적으로 운용되고 있으며, 변화하는 안보환경에 맞는 업무 추진 및 업무의 지속적인 연구·학습 등을 통해 조직의 변화를 이끌어 나가겠음 	구 분	계	임기제	행정직	전문경력관		가군	나군	정 원	36	2	20	4	10	현 원	33	2	17	4	10	과.결원	△3	-	△3	-	-
구 분	계					임기제	행정직	전문경력관																			
		가군	나군																								
정 원	36	2	20	4	10																						
현 원	33	2	17	4	10																						
과.결원	△3	-	△3	-	-																						
<p>○ 비상기획관 구성원이 바뀌어야 조직이 변화하고 업무도 변경 가능함. 채용 공고 시 여성 전문경력관 우대 방안을 고려해 주기 바람</p>	<p><input type="checkbox"/> 추진상황 : 추진완료</p> <p><input type="checkbox"/> 추진내용</p> <ul style="list-style-type: none"> ○ 전문경력관은 법령에 의거 경력경쟁임용시험등의 방법으로 선발하고 있으며, 응시요건은 근무·연구경력 기준임 <ul style="list-style-type: none"> ※ 선발절차 : 서면심사(응시요건 구비여부)→ 필기→실기→면접 ○ 또한, 성별 구분 없이 채용하고 있으며 실제 남성지원자가 다수로 여성지원자는 극소수임. 채용 시 여성 우대를 추진할 경우 성별 역차별로 시행은 어려움 <ul style="list-style-type: none"> ※ 현재 중구에서 여성 전문경력관이 선발됨(’20.7월, 나군, 1명) <p><input type="checkbox"/> 향후계획</p> <ul style="list-style-type: none"> ○ 결원 발생 시 채용 절차 및 규정에 따라 비상대비업무 수행에 적합한 우수한 여성 전문경력관이 지원할 수 있도록 노력하겠음 																										

시정 및 처리 요구사항	조치결과 및 향후추진계획
<p>○ 민방위 교육 강사 선발 시 고령의 민방위 강사는 편파적인 성향으로 강의를 할 수 있어 30대 교육생들과 소통에 어려움이 예상되며, 시대 변화에 따른 민방위 교육 강사 선발이 필요함</p>	<p><input type="checkbox"/> 추진상황 : 추진 중</p> <p><input type="checkbox"/> 추진내용</p> <ul style="list-style-type: none"> ○ 민방위 교육과목 중 민방위기본교육 과목(강의식 진행)은 민방위대원의 임무와 역할, 제도 등과 같이 민방위 기본 상식적인 부분에 대해서만 교육을 진행하므로, 과거 안보와 같은 주제는 교육내용에 포함되지 않음. ○ 민방위 강사선발 시 평가항목에 최신이슈 및 자료 활용 여부와 강의내용 전달력 등을 반영하여 민방위대원과 소통이 가능한 강사를 선발하고 있음. ○ 또한 선발된 강사를 대상으로 매년 초 워크숍을 통해 교육생 공감향상, 강의스킬, 최신 교육 트렌드 등을 추진하는 등 시대 흐름에 맞는 교육이 실시될 수 있도록 노력하고 있음 (단, '20년~'21년도는 코로나19 상황으로 미실시) <p><input type="checkbox"/> 향후계획</p> <ul style="list-style-type: none"> ○ 코로나19 상황을 고려하여 '21년 민방위 강사 대상 최신 교육자료 및 강의유의사항 등을 안내 및 교육하겠음 ○ 아울러 '21년도 강사 선발 시 전형 방법에 대해 전반적인 개선방안을 고려하겠음
<p>○ 민방위 소양교육 과목 명칭이 이념교육이 아닌 민방위대 역할과 기능에 관한 교육 강의이므로 소양 과목 명칭을 변경 하길 바람</p>	<p><input type="checkbox"/> 추진상황 : 추진완료</p> <p><input type="checkbox"/> 추진내용</p> <ul style="list-style-type: none"> ○ 민방위 소양교육은 민방위대 중요성 및 임무와 역할, 민방위 조직·편성, 민방위장비, 대피소 찾기 등의 민방위 분야 전반사항을 교육하는 과목임 ○ '21년에는 과목명이 교육내용을 명확하게 나타내기 위해 과목명을 민방위 기본교육으로 변경하였음

시정 및 처리 요구사항	조치결과 및 향후추진계획
<p>○ 직장예비군, 민방위대원 생존키트 구매시 주의 계약없이 일상경비 사용은 잘못된 절차이며, 소액이라도 반드시 주의계약을 통해 적법한 회계처리가 필요함</p>	<p><input type="checkbox"/> 추진상황 : 추진완료</p> <p><input type="checkbox"/> 추진내용</p> <ul style="list-style-type: none"> ○ 회계관리 규칙 위반을 확인하여 『서울시 예산 및 기금의 회계관리에 관한 규칙』에 따라 재무과를 통해 『수의계약』으로 조치완료 하였음 ※ 구매대금환불(11.20), 수의계약의뢰(11.25), 계약완료/대금지불(12.9)
<p>○ 시민들이 민방위 대피 시설이 어디에 있는지 잘 모르며, 대피소가 비상 시설로 이용 가능한 시설 인지 관리 등에 의구심이 듦. 대피시설 확보율을 높이는 거 보다 비상시 사용 할 수 있도록 철저한 관리와 홍보가 필요함</p>	<p><input type="checkbox"/> 추진상황 : 추진 중</p> <p><input type="checkbox"/> 추진내용</p> <ul style="list-style-type: none"> ○ 시 홈페이지(분야별 정보), 국민재난 안전포털(웹 사이트), 안전디딤돌(앱), 25개 자치구(동주민센터) 등을 활용하여 주변 대피시설 위치정보 등 이용정보 지원·안내 지속 추진 ○ 비상시 국민행동요령, 대피시설 활용 방법 등에 대해 안내하는 소책자, 리플릿 등을 배부·활용한 홍보 ※ 2020년 : 소책자 2,000부, 리플릿(5개국어) 35,000부 배부 행정안전부(제작지원), 자치구(배부, 활용) 협업 ○ 상, 하반기 민방위 대피시설 현장점검을 실시하여 대피시설 이용에 차질이 없도록 관리하고 있으며, 부적합 시설은 지정 해제 하는 등 지속적 정비를 하고 있음 <p><input type="checkbox"/> 향후계획</p> <ul style="list-style-type: none"> ○ 대시민 정보 공개 및 안내 정보 현행화 노력 지속 ○ 홍보물 배부, 민방위 훈련·교육과의 연계를 통한 대피시설 활용 방법 홍보 등 추진 ○ 민방위 대피시설 일제점검 및 현장점검 등을 통해 대피시설 이용가능 여부 지속 관리

시정 및 처리 요구사항	조치결과 및 향후추진계획
<p>○ 사회복지요원의 범죄행위 통계자료를 요구했는데, 복무위반 현황만 제출했음. 비상기획관이 사회복지요원 배정, 복무관리 등 주관 부서로 사회복지요원의 이탈행위에 대한 통합관리를 할 필요성이 있음. 사회복지요원의 범죄행위 등에 관한 자료도 관련 기관에 협조하여 통합적으로 관리될 수 있도록 하기 바람.</p>	<p><input type="checkbox"/> 추진상황 : 미반영</p> <p><input type="checkbox"/> 추진내용</p> <ul style="list-style-type: none"> ○ 사회복지요원 복무관리는 병역법 제31조, 제31조2에 의거 각 복무기관별로 관리·운영되고 있음 <ul style="list-style-type: none"> - 복무기관은 지방병무청으로부터 사회복지요원을 배정받고 관리·감독하는 기관을 말하며, 서울시와 각 구청이 별도로 운영 - 서울시 복무기관은 27개로 시청 본청1개, 사업소 26개임 <ul style="list-style-type: none"> ※ 민방위담당관은 시청본청의 복무기관으로서 근무지는 민방위교육장, 민방위담당관(총무시설), 차량공해저감과, 정보통신보안담당관 임 ※ 사업소 26개 복무기관도 각 복무기관별 여건에 따라 (단일근무지~27개까지) 근무지를 관리하고 있음 ○ 사회복지요원의 범죄행위는 개인정보보호법에 따라 병무청에서만 종합 관리되며 복무기관에서 공유할 방법이 없음
<p>○ 여성 민방위대장의 증가에 따른 적합한 민방위훈련의 개선안으로 마련하고, 유사(재난)상황에 시민들이 민방위대원 활동으로 효과적인 대처가 됐음을 인식할 수 있도록 훈련 과정의 개선점을 심도 있게 검토하기 바람.</p>	<p><input type="checkbox"/> 추진상황 : 추진완료</p> <p><input type="checkbox"/> 추진내용</p> <ul style="list-style-type: none"> ○ 민방위대장은 연1회 4시간 동안 대원 지휘 등 리더십 교육, 민방위사태 발생 시 민방위 대장의 지휘훈련 체험 및 실습을 포함한 교육을 실시하고 있음. ○ 다만, 여성 민방위대장의 지휘·통제를 돕기 위해 副대장을 추가 편성하여 효과적인 대처가 가능하도록 운영하고 있음. ○ 2020년 민방위 편성, 교육, 시설·장비 등에 대한 발전방안 용역 결과에 따라 민방위 분야별 업무 발전을 추진하고 있음 <ul style="list-style-type: none"> ※ '20년 민방위 발전 학술 연구용역 개선과제 도출('20.3월~8월) <ul style="list-style-type: none"> - 단기 4개('21년 추진), 중기 13개('22~'25년), 장기 13개('26~'30년)

시정 및 처리 요구사항	조치결과 및 향후추진계획
<p>○ 모바일 고지서는 코로나 19 감염 시기에 적절하게 시행된 제도로 전자고지의 장·단점을 심도 있게 검토해서 민방위 훈련이 효율적으로 될 수 있도록 충력을 기울이기 바람.</p>	<p><input type="checkbox"/> 추진상황 : 추진완료</p> <p><input type="checkbox"/> 추진내용</p> <ul style="list-style-type: none"> ○ 민방위 교육훈련통지서의 모바일 전자고지로 코로나19 상황에서 효과적으로 비대면 통지서비스를 시행하였음 ※ '20년 17개 자치구 시행 → '21년 25개 자치구 전면 시행 ○ 전자고지 운영을 통해 대원에게 편의를 제공하고, 행정업무를 보다 효율적으로 운영할 수 있었으며, 아울러 민방위대원의 전자고지 열람률 향상과 관련한 과제를 도출하였음. <p><input type="checkbox"/> 향후계획</p> <ul style="list-style-type: none"> ○ 모바일 전자고지가 효율적으로 될 수 운영될 수 있도록 지속 노력하겠음
<p>○ 안보정책자문회는 통합 방위협의회를 자문하는 것임. 조례에는 통합방위 협의회는 20명 내외의 안보정책자문회를 둘 수 있다고 나와 있음. 서울 시장 개인이 아닌 통합 방위협의회를 자문하기 위함을 명시해야 함.</p>	<p><input type="checkbox"/> 추진상황 : 추진완료</p> <p><input type="checkbox"/> 추진내용</p> <ul style="list-style-type: none"> ○ 안보정책자문단은 통합방위 대비책을 심의함에 있어 안보정책 등에 대한 자문을 위한 기구로, '서울특별시 통합방위협의회 구성 및 운영 등에 관한 조례' 제11조 (자문단 구성·운영) 제1항에 따라 구성·운영되고 있음 ○ 따라서 안보정책자문단은 시장 개인을 위해 존재하는 기구가 아님
<p>○ 코로나19 상황에서 회의 취소하거나 비대면 회의로 전환 개최하는데, 안보정책 자문단 대면회의 개최는 부적절하다고 봄. 향후 상황에 맞게 비대면 회의 등을 검토하기 바람.</p>	<p><input type="checkbox"/> 추진상황 : 추진 중</p> <p><input type="checkbox"/> 추진내용</p> <ul style="list-style-type: none"> ○ 안보정책자문단 회의는 통방위협의회 자문과 市 안보정책 및 안보현안 자문 등으로 운영됨 ○ 다만, 코로나19로 인해 비대면 회의 등이 추진됨에 따라 안보정책자문단 회의도 비대면 회의 추진을 적극 검토 <p><input type="checkbox"/> 향후계획</p> <ul style="list-style-type: none"> ○ '21년도 안보정책자문단 회의는 코로나19 상황 여건에 따라 회의방법을 선택하여 추진하겠음 ↳ 온-나라 PC영상회의시스템(행정안전부) 활용

시정 및 처리 요구사항	조치결과 및 향후추진계획
<p>○ 민방위 관련 교육이 일단은 흥미가 없고, 기후위기 재난 발생이나 감염병 위기 등에 조직적으로 대응 가능한 민방위 교육 내용 등으로 변경해야 된다고 봄. 또한 동영상 등 내용을 추가하여 세계적 재난 상황을 재미있게 이해하고 대응할 수 있는 내용을 반영하기 바람.</p>	<p><input type="checkbox"/> 추진상황 : 추진완료</p> <p><input type="checkbox"/> 추진내용</p> <ul style="list-style-type: none"> ○ 1~4년차 민방위대원의 교육은 기본교육(1시간)과 실전체험교육(3시간)으로 나뉘며, 실전체험교육(응급처치, 화재안전, 지진 및 화생방)에서 각종 재난상황의 사례 및 행동요령에 대한 교육을 진행하고 있음 ○ '21년 민방위 교육내용 중 기후재난 교육은 화재안전 중 자연재난 시 행동요령에 포함하였고, 감염병 교육은 응급처치 중 감염병 행동수칙 과제로 포함하였음 ○ 또한 각종 재난사례 교육을 위해 관련 영상자료를 적극 활용하여 실전감 있는 교육으로 구성하고 있음 <p><input type="checkbox"/> 향후계획</p> <ul style="list-style-type: none"> ○ 앞으로도 교육 내용이 흥미 있고 유의미한 내용이 보완될 수 있도록 지속적으로 개선해 나가겠음
<p>○ 행감자료 635p에 지출액이 예산액 보다 크다. 오타로 보이며, 수방사에서 온 자료를 제대로 검토 하지 않은 것 같으며 앞으로는 문서 검토를 철저히 하기 바람.</p>	<p><input type="checkbox"/> 추진상황 : 추진완료</p> <p><input type="checkbox"/> 추진내용</p> <ul style="list-style-type: none"> ○ 제출된 자료의 정확성을 기하지 못함 ○ 다만, 수방사와 수차례 보완 요청하였으나 미반영 되었음 - 수방사에 오류 정정 요청('20.11.11) <p><input type="checkbox"/> 향후계획</p> <ul style="list-style-type: none"> ○ 앞으로 같은 문제가 발생하지 않도록 업무 추진에 만전을 기하겠음
<p>○ 법령 용어가 전형적인 일본식 표현으로 되어 있어 쉬운 말로 순화가 필요함.</p>	<p><input type="checkbox"/> 추진상황 : 추진완료</p> <p><input type="checkbox"/> 추진내용</p> <ul style="list-style-type: none"> ○ 「예비군법 및 같은 법 시행령」 조문 용어에 외래어 및 어려운 한자로 표기된 내용이 많아 법령소관 부처에 법령개정을 건의하였음 <p>※ 예비군 관련 법령 용어 순화 건의(국방부 예비전력과, '21.1.22.)</p>

건의 사항

건의 사항	조치 결과
<p>○ 직장예비군, 민방위대원 생존키트 재고 및 배부 대장을 철저히 관리하여 수량에 오차가 없도록 하여야 함.</p>	<p><input type="checkbox"/> 추진상황 : 추진완료</p> <p><input type="checkbox"/> 추진내용</p> <ul style="list-style-type: none"> ○ 직장예비군, 민방위대원 생존키트 1,000개를 제작/구매하여 편성된 대원에 531개, 일반직원 홍보용으로 300여개를 배부하고 잔여량은 신규편성 대원 지급용으로 보관하고 있음 <p><input type="checkbox"/> 향후계획</p> <ul style="list-style-type: none"> ○ '21년 직장예비군, 민방위대원용키트 제작/배부시, 관리대장을 작성하여 배부 및 재고관리에 오차가 없도록 하겠음
<p>○ 복무가 곤란한 정신 병력 소지 사회복지요원 관리에 어려움이 있으니, 배정이 되지 않도록 병무청에 건의하기 바람.</p>	<p><input type="checkbox"/> 추진상황 : 추진완료</p> <p><input type="checkbox"/> 추진내용</p> <ul style="list-style-type: none"> ○ 관련부처인 서울지방병무청 사회복지과에 건의('20.11.17) <ul style="list-style-type: none"> - '사회복지요원 서울시 배정관련 건의'(민방위담당관-14532호) ○ 서울지방병무청으로부터 회신('20.11.23) <ul style="list-style-type: none"> - '사회복지요원 서울시 배정관련 건의 회신'(사회복지과-11884호) - 회신내용 : 사회복지요원 소집업무 규정 제23조, 제24조에 의거 아리수정수센터, 소방재난본부 등 국가중요시설인 서울시 일부 복무기관은 제한하고 있으며, 그 외 도로사업소, 공원녹지사업소, 박물관 등은 배정을 제한할 수 없음을 양해 바람 <p><input type="checkbox"/> 향후계획</p> <ul style="list-style-type: none"> ○ 서울지방병무청에 지속 건의 : '21. 상·하반기 <ul style="list-style-type: none"> - 서울시에 복무곤란 정신병력 사회복지요원 배정 줄여나가도록 지속 건의

기 타 사 항

자료제출 등 기타사항	조 치 결 과
○ 민방위교육 강사 선발 평가위원 인력 명단 제출	<input type="checkbox"/> 추진상황 : 제출완료 <input type="checkbox"/> 추진내용 및 향후 추진계획 ○ 자료 제출 완료 (2020. 11. 17.)
○ 민방위교육 내용 변경 반영된 민방위교육 계획 문서 제출(보고)	<input type="checkbox"/> 추진상황 : 추진 중 <input type="checkbox"/> 추진내용 및 향후 추진계획 ○ 민방위교육계획 수립 후 제출 예정(2021. 2월 중)
○ 예비군 육성지원 보조금 지원 근거 규정 제출	<input type="checkbox"/> 추진상황 : 제출완료 <input type="checkbox"/> 추진내용 및 향후 추진계획 ○ 자료 제출 완료 (2020. 11. 17.)
○ 예비군 육성 지원금 집행 관련 현장점검 사진, 결과 보고서 등 제출	<input type="checkbox"/> 추진상황 : 제출완료 <input type="checkbox"/> 추진내용 및 향후 추진계획 ○ 자료 제출 완료 (2020. 11. 17.)