



제293회 시의회 임시회
기획경제위원회

주요업무보고

2020. 4. 24.

경제정책실

I. 일반 현황

조직현황

- 1실 1기획관 1단 6과 3반 1센터 1관

(’20.4.10.기준)

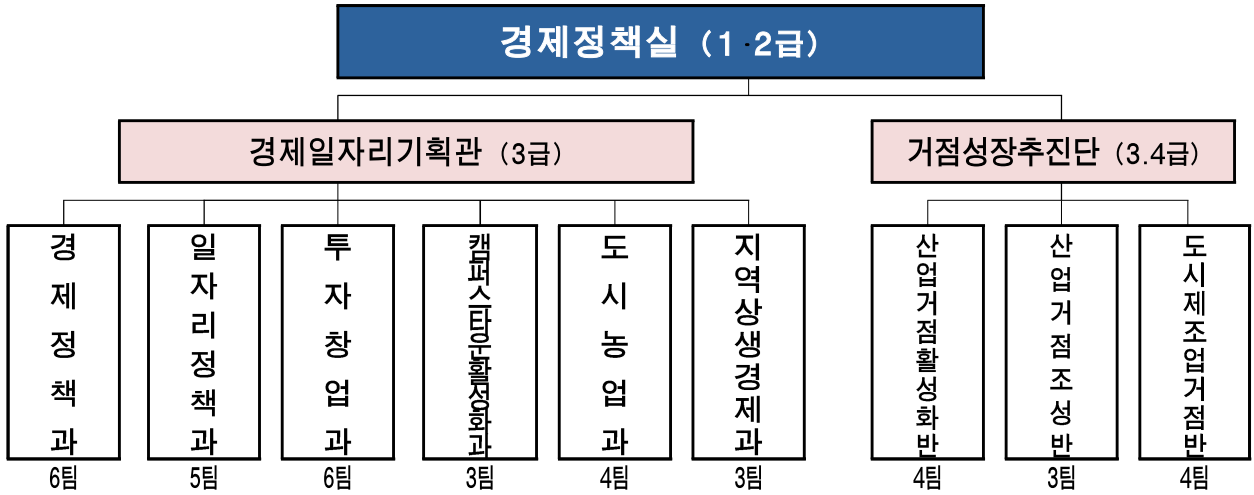

- ※ 직속기관 / 사업소 : 농업기술센터 / 서울시립과학관
- ※ 투자기관 : 서울시농수산물공사
- ※ 출연기관 : 서울산업진흥원

인력현황

- 정원 265명 / 현원 266명(+1명)

(’20.4.10.기준)

구분	합계	일반직	임기제	지도직	관리운영
계	265 / 266 여성(123)	217/220	21/19	24/23	2/4
경제정책과	42/42 (20)	36/36	5/5	-	1/1
일자리정책과	29/29 (15)	26/25	3/3	-	0/1
투자창업과	31/30 (13)	28/28	3/1	-	0/1
캠퍼스타운활성화과	15/16 (5)	15/16	-	-	-
도시농업과	22/22 (11)	22/20	-	0/1	0/1
지역상생경제과	14/14 (6)	13/13	1/1	-	-
거점성장추진단	62/66 (31)	58/63	3/3	-	1/0
서울시립과학관	18/17 (6)	13/13	5/4	-	-
농업기술센터	32/30 (16)	6/6	2/2	24/22	-

주요기능

구 분	담 당 업 무
경 제 정 책 과	<ul style="list-style-type: none"> • 서울 경제정책 총괄, 서울형 R&D 지원 총괄, 4차산업혁명 대응 • 금융산업 지원정책, 콘텐츠 산업 육성, 중소기업 지원
일 자 리 정 책 과	<ul style="list-style-type: none"> • 일자리정책 종합계획 총괄, 청년일자리 및 뉴딜일자리 추진 • 직업훈련계획 수립, 일자리센터 운영 등 각종 취업지원 정책 추진
투 자 창 업 과	<ul style="list-style-type: none"> • 창업지원정책 수립, 창업인프라 기반 조성 및 확충에 관한 사항 • 외국인투자유치 계획·실행, 외국인투자기업 및 외국인학교 지원
캠 퍼 스 타 운 활 성 화 과	<ul style="list-style-type: none"> • 캠퍼스타운 정책 총괄, 캠퍼스타운 정책협의회 운영 • 캠퍼스타운 조성(종합형) 및 융합 프로그램(단위형) 사업 추진
도 시 농 업 과	<ul style="list-style-type: none"> • 도시농업 활성화 및 실천공간 확대, 농업박람회 및 민관거버넌스 활성화 • 농수산물 도매시장 관리, 친환경농업 육성·농지관리
지 역 상 생 경 제 과	<ul style="list-style-type: none"> • 지역 간 경제·일자리분야 상생·협력 정책 수립 및 시행 • 상생상회, 농부의 시장 등 도농상생 교류사업 추진
거 점 성 장 추 진 단	<ul style="list-style-type: none"> • 지역별 산업경제 거점 조성, 산업단지 관리 및 제도개선 • 바이오의료산업, 전시산업 등 미래 유망산업 육성 • 도심제조업 거점 조성 및 활성화, 패션봉제산업 육성
서 울 시 립 과 학 관	<ul style="list-style-type: none"> • 서울과학관 운영, 종합전시 기본계획 수립, 전시구성기획 및 관리 • 과학교육 기본계획 수립 및 프로그램 개발·운영
농 업 기 술 센 터	<ul style="list-style-type: none"> • 농촌지도사업 종합계획 수립·평가, 농촌진흥시책업무 및 홍보 • 텃밭농업·친환경농업 체험교육장 운영, 귀농 및 전원생활 교육

예 산

(단위 : 백만원, %, '20.4.10. 기준)

구 분	예산현액	원인행위액	지출액	집행률	
				원인행위액	지출액
계	706,227	224,826	192,542	31.8	27.3
경 제 정 책 과	157,203	72,153	68,220	45.9	43.4
일 자 리 정 책 과	229,871	71,168	69,267	31.0	30.1
투 자 창 업 과	52,657	22,783	10,195	43.3	19.4
캠 퍼 스 타 운 활 성 화 과	41,289	18,683	18,632	45.3	45.1
도 시 농 업 과	46,046	10,914	10,058	23.7	21.8
지 역 상 생 경 제 과	20,414	3,213	2,325	15.7	11.4
거 점 성 장 추 진 단	152,918	24,845	13,166	16.2	8.6
서 울 시 립 과 학 관	2,475	599	345	24.2	13.9
농 업 기 술 센 터	3,354	468	334	13.9	10.0

Ⅱ . 주 요 업 무 보 고

1. 코로나19 위기극복 제2차 민생경제대책 추진

2. 코로나19 관련 창업·투자 분야 대응 방안

3. 서남권 기술특화캠퍼스 조성·운영

4. 강동 일자리카페 신규 조성·운영

5. 취약계층 맞춤 취업지원사업 추진

6. 여의도 금융대학원 설립 및 운영 지원

7. 양재 AI R&D 혁신거점 육성

8. 홍릉 바이오·의료 R&D 클러스터 육성

9. 도시 제조업 생태계 혁신

10. 캠퍼스타운 창업육성 본격 추진

11. 서울먹거리창업센터 확대 이전조성 추진

12. 지역상생 청년 일자리 창출 연계사업 운영

1 코로나19 위기극복 제2차 민생경제대책 추진

코로나19 장기화에 따라 소상공인·중소기업 비용 지원, 시민 소비 촉진, 피해업종 지원 등 대상별 특화된 지원으로 경제위기 극복

① 제1차 민생경제 대책(2. 18.)

□ 추진성과

○ 사업장 방역지원

- 다중이용시설 방역 1,740명, 피해업종 종사자 379명 등 총 2,672명 공공일자리 제공
- 343개 모든 전통시장 방역완료, 319개 클린존 지정·운영 중

○ 기업 피해 지원

- 중소기업·소상공인 1,100개 업체 피해조사 및 지원정책 528건 연계
- 긴급자금 7,445건 2,950억원 융자, 체납처분 및 장수 유예 36건 27억원(4. 7.)

○ 소비 및 내수 진작

- 월 구매 한도 확대(100만원) 및 할인을 상향(15%)으로 서울사랑상품권 판매 활성화
- 구내식당 의무휴업 市 본청 월 4회, 자치구청 월 2~8회 확대 운영 중

⇒ **✓ 코로나19 전개 상황에 따라 민생경제 활력을 위해 과제 지속 발굴·시행**

② 제2차 민생경제 대책(3. 30.) ※ 1차 추경 865억원 반영(3.24.)

□ 추진방향

- 폐업위기에 직면한 영세 소상공인 및 중소기업에 대한 경제적 지원
- 얼어붙은 소비심리 회복을 위해 소비자의 구매 촉진 유도
- 정부 추경을 우리시의 실정에 부합하도록 특화하여 지원

소상공인·중소기업 비용 지원 (10개 사업)	시민 소비 촉진 (3개 사업)	피해업종 지원 (7개 사업)
<ul style="list-style-type: none">▶ 피해기업 긴급자금 지원▶ 소상공인 고용유지 지원▶ 확진자 방문 피해기업 지원 등	<ul style="list-style-type: none">▶ 서울사랑상품권 혜택 확대▶ 전통시장 공동배송서비스▶ 우리동네 음식점 배달이용	<ul style="list-style-type: none">▶ 예술작품 및 온라인 콘텐츠 제작 지원▶ 서울형 여행업 위기극복 프로젝트▶ 콜센터 노동환경 개선 지원 등

① 소상공인·중소기업 비용 지원

□ 코로나19 피해기업 긴급자금 지원

○ 사업개요

- 코로나19 피해기업 긴급자금 지원 확대(5,000 → 8,000억원)
- 골목상권119 긴급자금 신설(2,000억원)하여 20백만원 한도 긴급 소액자금 지원
- 고금리(15% 이상)를 저금리(2.3%)로 전환하는 대환 대출 600억원 지원

○ 추진실적

- 소상공인 금융 5조 900억원으로 확대, 10일 내 지급하는 민생혁신금융대책 발표(3. 25.)
- 서울신보 심사전담 300명 추가 투입, 신한·우리은행 564개 지점 전담창구 개시(4. 6.)

□ 코로나19 피해 소상공인 고용유지 지원

○ 사업개요

- 코로나19로 피해를 입은 서울지역 쉰 소상공인 업체 무급 휴직자 대상 2개월 간 매월 최대 50만원 지원(최대 25천명)
 - ▶ 2. 23. 이후 5일 이상 무급휴직 대상 : 제조·건설·운수 9인까지, 그 외 업종 4인까지 지원
- '20년 예산 : 25,100백만원(국비 10,000백만원 포함)

○ 추진실적 및 향후계획

- 4. 1.부터 매월 2회에 걸쳐 전월 무급휴직자에 대해 신청·심사·지원

□ 코로나19 확진자 방문 피해기업 지원

○ 사업개요

- 코로나19 확진자 방문 영업장 중 소상공인 및 가맹점사업자에 한해 휴업기간(5일) 간 발생한 고정비용(임대료 및 인건비) 최대 195만원 지원
- '20년 예산 : 975백만원

○ 추진실적 및 향후계획

- 코로나19 확진자 방문 피해기업 지원계획 수립 : '20. 3. 30.
- 사업비 교부 및 25개 자치구별 신청·접수 : '20. 4. 9.부터

서울형 착한 임대인 지원

○ 사업개요

- 환산보증금 9억원 이하 점포 중 임대료를 인하하는 민간 임대인에 대해 상생협약 기간 총 임대료 인하액의 30% 범위 내(500만원 상한) 건물보수 비용 보조 또는 전기안전점검 지원(월 1회), 방역비용 지원 등

- '20년 예산 : 2,356백만원

※ 전통시장의 경우, '21년 시설현대화 사업에 임대료 인하 합의한 시장 우선 선정

○ 추진실적 및 향후계획

- 착한 임대인 사업 공모(4. 10. ~ 24.) 후 심사·지원

시민체감형 코로나19 방역 확대

○ 사업개요

- 전통시장 및 상점가 상인회 대상 분무형 소독기(총 2,000대) 지원
- 동주민센터에 방역소독기(각 10대) 및 방역약품을 비치하여 본인점포 방역을 희망하는 경우 동주민센터를 방문하여 무료대여 후 자체방역 실시

- '20년 예산 : 2,455백만원

○ 추진실적 및 향후계획

- 자치구별 사업비 교부 완료되어 구매 계약 진행 중(4. 7. 기준), 4월 내 방역 소독기 및 약품 보급 예정

공유재산, 투·출연기관 임차인 임대료 감면

○ 사업개요

- 시와 산하기관이 보유하고 있는 상가에 대한 임차인 임대료 6개월 50% 감면 및 임대료 납부유예, 6개월 간 공용 관리비 감면

○ 추진실적 및 향후계획

- 시와 산하기관 보유 공공상가에서 영업 중인 9,106개 소상공인 점포 대상 임대료 (2~7월) 50%감면, 임대료 납부 유예(8월까지), 공용관리비(2~7월) 전액감면

2 시민 소비 촉진

□ 서울사랑상품권 소비자 혜택 확대

○ 사업개요

- 상품권 구매시 15% 특별할인, 월 구매한도 100만원으로 확대
- 상품권 결제금액의 5% 캐시백, 매주 경품지급 이벤트 실시
- '20년 총 발행액 : 2,000억원

○ 추진실적

- 23개 자치구 발행 중이며 4월말까지 용산, 서초구에서 발행하여 모든 자치구 발행
- 15% 할인 서울사랑상품권 1,300억원 완판(3. 23. ~ 4. 7.)

□ 전통시장 공동배송서비스 운영

○ 사업개요

- '20년 26개 전통시장 배송센터(인건비, 차량구입비 등) 설치 지원
- 자치구별 1개소씩 전통시장 판로개척과 소비자 편의 증진을 위한 온라인 장보기·배송시스템 구축 지원
- '20년 예산 : 778백만원

○ 추진실적 및 향후계획

- 1차 사업접수 및 지원시장 선정(16개소) : '20. 3.
 - ▶ '20. 4월 내 3개 시장(통인시장 외 2개소) 온라인 배송시스템 구축
- 2차 사업접수 및 지원시장 선정(9개소) : '20. 6.

□ 우리 동네 음식점 배달이용 촉진

○ 사업개요

- 지역 음식점 배달·포장 서비스 SNS 인증 및 해시태그 달기 이벤트
- 지역 커뮤니티를 활용한 골목식당 지원단(250명) 운영
- '20년 예산 : 17백만원

○ 추진실적 및 향후계획

- 골목식당 지원단 '(가칭)동네식당 소문단' 활동 매뉴얼 및 홍보물 제작
- '(가칭)동네식당 소문단' 모집 및 활동 개시 : '20. 4월말

3 피해업종 지원

예술작품 및 온라인콘텐츠 제작 지원

○ 사업개요

- 코로나19 이후 다양한 예술작품 제작 지원 및 시민이 온라인으로 예술작품을 감상할 수 있도록 콘텐츠 제작·배포 등 지원(225개팀 내외 작품 당 20백만원 지원)
- '20년 예산 : 4,500백만원

○ 추진실적 및 향후계획

- 예술인(단체) 창작활동 사업 공모(4. 6. ~ 17.) 후 심사·지원
- 예술교육 연구활동 및 온라인 콘텐츠 제작·배포, 문화예술 연구 등 사업 공모 (4. 10. ~ 20.) 후 심사·지원

사회적 거리두기 온라인 공연

○ 사업개요

- 음악 공연, 연극, 뮤지컬, 발레·무용 등 각종 공연 취소로 어려움에 있는 예술인, 예술단체를 선정하여 온라인 공연 제작 및 중계비 지원
- '20년 예산 : 500백만원

○ 추진실적 및 향후계획

- 코로나19로 취소된 세종문화회관 대관 콘서트, 오페라, 연극 등 12개 공연 대상, 무관중 온라인 공연 '함내라 콘서트' 제작 방송 중(4. 7. ~ 28.)

서울형 여행업 위기극복 프로젝트

○ 사업개요

- 코로나19 회복을 위해 여행업체 대상 신규 여행상품 기획 및 관광명소, 온라인 콘텐츠 개발 제작 비용, 예약시스템, 홈페이지 개선비 지원 등 (총 1,000개 업체, 업체 당 500백만원)
- '20년 예산 : 5,000백만원

○ 추진실적 및 향후계획

- 여행업 위기극복 프로젝트 사업 공모(4. 1. ~ 17.) 후 심사·지원

콜센터 노동환경 개선 지원

○ 사업개요

- 서울소재 50인 미만 콜센터 사업장 중, 방역물품을 구입하고 산업안전보건공단의 클린사업장 지원 사업에 선정된 사업장에 소요금액의 20%(최대 5백만원) 지원
- '20년 예산 : 585백만원

○ 추진실적 및 향후계획

- 서울노동권익센터 담당인력 채용 및 사업 추진 : '20. 4월 내

공사 조기발주 및 공사비 신속집행 추진

○ 사업개요

- 발주 전 행정절차 동시 진행, 집중 심사기간을 활용하여 발주 기간 최대 30일 단축
- 선금금 지급 활성화, 긴급입찰, 검수기간 단축 등을 통해 지급기한 최대 49일 단축

○ 추진실적 및 조치계획

- 잠실대교 남단 IC연결체계 개선 등 17개 사업을 선정(3월)하여 발주 공정 관리
- 상반기 집행목표액 1조 495억원 중 1,673억원(16%) 집행(1분기)
※ 2분기 집행을 제고를 위해 대금 지급기한 단축, 선금금 확대, 긴급입찰, 조기발주 등 공정관리 철저

하도급 대금 지급기간 단축 및 직접지급 확대

○ 사업개요

- 하도급대금 지급기간 단축(15 → 5일 이내)
- 하도급대금 직접지급제 시행 확대('19년 65% → '20년 70%)

○ 추진실적 및 향후계획

- 3월부터 대금e바로를 통해 지급하는 하도급 및 장비·자재 대금 지급기간 단축
- 매월 기관별 하도급대금 지급현황 공개 및 기간 준수 평가, 상반기 현장점검(6월내)

공공구매 확대 및 계약업체 선금지급·지급기간 단축

○ 사업개요

- 사회적 약자기업인 희망기업 대상 공공구매 확대('20년 구매목표 1조 5,858억원)
- 선금 확대지급(계약금액의 80%) 및 처리기간 단축(7일 이내 검수, 3일 이내 지급)

○ 추진실적 및 향후계획

- '20년 희망구매 기관별 목표부여 계획 수립 및 통보 : '20. 3. 4.
- 매월 15일 까지 지난달 실적입력 후 서울계약마당 게시, 기관별 실적향상 도모

2

코로나19 관련 창업·투자 분야 대응 방안

'20년 3월 이후 코로나19의 전세계 대유행이 공식화되고 글로벌 경제에 대한 충격이 심화되는 상황에 대응하는 창업·투자 지원전략 마련

□ 추진배경

- (창업) 코로나19 대유행에 따른 세계경제 침체 및 투자위축에 따른 지원 필요
 - 세계경제 성장률 둔화 전망 : -1.9%(Fitch), -1.5 ~ 0.5%(Mckinsey)
 - '20년 1분기 세계 민간창업투자 전망 : \$770억 ➔ \$670억(CB인사이트)
- (FDI) 글로벌 FDI 30~40% 감소 전망(유엔무역개발회의)에 대한 선제적 대응 필요
 - '20년 1분기 서울 FDI는 전년 동기 45% 상승(24.5억\$)하였으나, 향후 위축 예상

□ 창업 분야

- (자금) 유동성 부족을 겪는 초기창업기업 대상으로 특세 자금 지원(50개사×3억원)
 - 자금난에 직면한 유망 스타트업 액셀러레이팅 펀드 투자
 - 서울산업진흥원 기금 출자(15억원) ▶ 150억원 규모 펀드 조성('20. 6.~)
- (온라인생태계) 371개 관계기관을 잇는 '서울 스타트업허브 플러스' 오픈('20. 5.)
 - 투자자금 확보, 해외진출기회 마련 등(창업기업), 유망 투자대상 기업 발굴 및 수익확보 등(투자기관), 수요기술 확보, 생산·유통체인 등을 통한 수익창출 등(대기업)
- (경영지원) 스타트업 온라인 경영활동 등 지원('20. 4.~)
 - 화상회의실 구축, 온라인 비즈니스툴 공동구매 등 시 창업기업 비대면 IR 지원
 - 온라인 창업교육·입주 설명회 진행 및 재택근무 SW 무상지원
 - 민간공모방식의 29초 IR 영상제작(10개), 홍보 콘텐츠 제작 지원(20개)
- (스타트업 육성) 사회문제·도시위기에 대응하는 유망 스타트업 육성기반 조성
 - 연간 100개팀 선발 ▶ 제품출시·사업화 20개사 목표(육성기반시설 검토 중)

□ 외국인 투자유치 분야

- **(온라인 유치활동)** 본격적인 온라인 투자유치 활동 전개('20. 4.~)
 - 투자유망기업 발굴, 적격투자자 매칭에 '온라인 기법' 도입
 - ▶ 서울기업의 온라인 IR 동영상 제작 및 외국투자자와의 협상과정 화상 지원 등
 - 외국투자자·서울기업 온라인 매칭 플랫폼 구축 추진('20. 5.~)
 - ▶ 기업의 투자유치 수요 조사결과를 DB화하여 투자유치 온라인 홈페이지에 반영
- **(점점 극대화)** 글로벌 투자전문지, 코트라 무역관을 통한 선제적 홍보활동 전개
 - FDI Magazine 등 투자 전문지 등에 서울시 투자 강점 및 유망기업 홍보
 - ▶ 코로나19 대응과정에서 나타난 우수 의료체계를 적극 세일즈하여 바이오분야 중점 홍보
 - 코트라 해외 무역관을 통해 잠재 외국투자자에게 서울시 투자환경 선제 제안
 - ▶ 투자 의향이 확인된 기업에 대한 1:1 심층상담으로 투자결정 유도 등 유치 성과 창출
- **(증액투자 유인)** 주한외국상공회의소 등 기투자외국기업과 연대를 통한 투자확대
 - 주한외국상공회의소 및 한국외국기업협회와 협력, 기존 투자규모 증액 적극 추진
 - 서울시 외국인투자자문회의 개최 등을 통해 외투기업의 코로나19 불안감 불식

□ 향후계획

- **(창업 분야)**
 - 코로나19 대유행 관련 창업지원전략 강화방안 마련 시행 : '20. 5. ~
 - 창업정책위원회 구성·운영(전문가, 연구기관, 협회, 시의원 등 20명) : '20. 5.
 - ※ 코로나19 상황에 대비한 다각적인 지원방안 발굴·자문 추진
- **(외국인 투자유치 분야)**
 - 온라인 투자설명회(IR) 개최 추진 : '20. 4. ~
 - 서울기업 - 외국투자자 온라인 매칭 플랫폼 구축 : '20. 5. ~
 - 유관기관과의 협력 및 외투기업과의 밀착 소통 : 상시

3 서남권 기술특화캠퍼스 조성 · 운영

서남권 지역(금천, 영등포) 내 기업체 및 산업수요에 부응하는 IT/SW 실무 인재 양성을 위해 기술특화캠퍼스 조성 · 운영

□ 사업개요

- 조성위치 및 규모 : 서남권 지역(금천, 영등포) 2개소

금천 기술특화캠퍼스	영등포 기술특화캠퍼스
	
<ul style="list-style-type: none"> ▶ 위 치 : 금천구 가산로 70 (민간건물 임차) ▶ 규 모 : 지상 1 ~ 4층 (연면적 1,541㎡) 	<ul style="list-style-type: none"> ▶ 위 치 : 문래동6가 21번지 (공공기여시설) ▶ 규 모 : 지하 1층 ~ 지상 3층 (연면적 1,499㎡)

- 양성목표 : '20년 IT/SW 실무인재 500명('21년부터 1,000명)
- 운영방법 : 공기관(서울산업진흥원) 대행
- '20년 예산 : 8,197백만원(조성비 5,586, 운영비 2,611)

□ 추진실적

- '20. 2. 21. : 서남권 기술특화캠퍼스 TF 자문단 구성
 - 구 성 : 11명(전문가, 기업·협회 관계자 및 운영기관 관계자 등)
 - 역 할 : 공간 조성, 교육과정 설계, 운영방안 등 전반에 관한 자문

※ 제1차 자문회의 개최 결과(3. 4. ~ 16. 서면회의)

- ▶ (공간구성) 동료학습, 팀학습을 위한 가변적, 혁신적 공간 구성
- ▶ (교육분야) 기업수요조사를 토대로 교육분야 및 교육수준 결정
- ▶ (교육과정) 기업수요에 즉각적으로 대응하기 위해 유연한 교육과정 운영
- ▶ (교육운영) 우수 강사 확보, 기업 실무자를 프로젝트 및 현장실습 강사로 활용

- '20. 3. 13. : 서남권 기술특화캠퍼스 조성·운영 대행협약 체결
 - 대행기관 : 재단법인 서울산업진흥원(대표 장영승)
 - 대행업무 : 서남권(영등포, 금천)에 기술특화캠퍼스 2개소 조성 및 운영
 - 대행기간 : '20. 3. 13. ~ '22. 12. 31.
- '20. 3. 14. : (금 천) 현황 건축물 실측 및 설계도면 작성 용역 발주
 - 과업기간 : '20. 3. 14. ~ 4. 13.(1개월)
 - 과업내용 : 건물현황 실측 및 도면 작성, 철거도면 및 내역서 작성 등
- '20. 3. 16. : (금 천) 건축물 정밀안전점검 완료(※ 건축주 실시)
 - 정밀안전점검결과 : B등급
- '20. 3. 17. ~ : (금 천) 건물 소유주와 임대차계약(안) 건물주와 협의 중
 - 주요내용 : 임대료 및 보증금, 유익비(건물가치 상승분) 청구권 등
- '20. 3. 26. : (영등포) 조성공사 설계용역 발주
 - 용역기간 : '20. 3. 26. ~ 5. 6.(2개월)
 - 과업내용 : 기초현황조사, 기본구상(시설배치 등), 공사비 추산 등

□ 향후계획

【금천 캠퍼스】

- 임대차계약 체결 : '20. 4.
- 설계 : '20. 4. ~ 7.
- 리모델링 공사 : '20. 8. ~ 11.
- 운영개시 : '20. 12.

【영등포 캠퍼스】

- 설계 : '20. 3. ~ 5.
- 리모델링 공사 : '20. 6. ~ 8.
- 운영개시 : '20. 9.

4

강동 일자리카페 신규 조성·운영

청년 취업지원인프라가 부족한 지역에 市가 직접 일자리카페를 조성·운영하여 청년 구직자에 대한 취업지원서비스 접근성 개선

□ 사업개요

- 추진목적 : 80여개 이상의 일자리카페를 조성·운영 중이나 자치구별 분포 편차가 커 지역편차 해소 필요
- 위치 / 규모 : 강동구 올림픽로 797 4층 / 254.8 m^2 (전용 168.3 m^2)
- 주요기능 : 일자리종합정보, 취업상담, 멘토링·특강프로그램, 스터디룸 대여 등 취업종합서비스 제공
- '20년 예산 : 346백만원

□ 추진실적

- '20. 1. ~ 3. : 사업대상지 조사 및 선정 검토
- '20. 3. : 강동 일자리카페 조성 및 운영계획 수립
- '20. 4. : 민간건물 임차

□ 향후계획

- 리모델링 설계용역 발주 및 시공 : '20. 4. ~ 6.
 - 교육·회의 공간(20여명 수용), 상담공간, 열린공간(스터디룸) 등 구비
- 일자리카페 운영 전 사전준비 : '20. 6.
 - 상담·관리 인력투입(3명), 강동권 기업 연계 취업지원 신규프로그램 기획 등
- 강동 일자리카페 개관 및 취업지원프로그램 제공 : '20. 7.
 - 월~토 09~18시 운영, 카페 이용 활성화 위한 수요자 맞춤형(SNS, 블로그 등) 홍보
 - 취업컨설팅, 특강·멘토링, 기업-구직자 매칭서비스 등 취업프로그램 제공

5

취약계층 맞춤 취업지원사업 추진

취업 취약계층인 장애인의 경제활동을 촉진하고 소득보장을 지원하는 장애인 일자리사업의 내실 있는 추진으로 지속가능한 일자리 창출에 기여

①

손끝 채움 희망프로젝트(시각장애인 안마사 일자리) 추진

추진목적

- 중증 장애인의 전일제 일자리 제공으로 자활의지 고취 및 경제자립 지원
 - 대부분 시간제 일자리로 자립기반 미흡, 무자격 마사지사 난립으로 폐업 증가
- 기존의 안마서비스에 대한 부정적 이미지 개선을 통한 안마사업 활성화
 - 일부 안마시술소의 불법영업으로 시각장애인 안마서비스 이미지 훼손 심각

사업개요

- 참여대상 : 만 18세 이상 시각장애인 중 안마사 자격증을 소지한 자
- 추진방법 : 보조사업자 선정(공개모집 후 보조금심의위원회에서 선정)
- '20년 예산 : 235백만원
- 사업내용
 - 아르바이트 형식의 시간제 일자리에서 경제자립이 가능한 전일제 일자리 제공
 - 안마서비스 수혜대상 확대를 통한 수요대비 부족한 안마사 일자리 외연 확대
- 일자리 규모 : 11명(안마사 10, 사무 관리인력 1)

추진실적

- '20. 1. ~ 3. : 관련 사업 자료조사 및 사업 추진계획 수립
- '20. 4. : 사업 수행기관 공모 선정(대한안마사협회)

향후계획

- 사업수행(홍보, 안마사모집, 서비스대상 발굴 등) : '20. 4. ~ 12.

□ 추진목적

- 장애유형 중 정신장애인의 고용률이 낮아, 경제자립을 위한 일자리 지원
 - 전체 장애인의 고용률은 34.9%, 정신장애인의 고용률은 11.6%에 불과
- 사회참여가 어려운 은둔생활이 많아, 동료상담을 통해 구직시장으로 유인
 - 정신장애인의 1개월 간 전혀 외출하지 않은 비율이 11.8%로 높게 나타남

□ 사업개요

- 참여대상 : 만 18세이상 정신장애인(정신질환자 포함)
- 추진방법 : 보조사업자 선정(공개모집 후 보조금심의위원회에서 선정)
- '20년 예산 : 352백만원
- 사업내용
 - 교육 전문가에 의한 이론·실습 병행교육을 통해 정신장애인 동료상담가 양성
 - 「동료상담가」의 지속적 일자리창출을 위한 상담대상 발굴 및 상담활동 지원
- 일자리 규모 : 18명(동료상담가 16, 사무 관리인력 2)

□ 추진실적

- '20. 1. ~ 3. : 관련 사업 자료조사 및 사업 추진계획 수립
- '20. 4. : 사업 수행기관 공모 선정(정신장애와 인권 파도손)

□ 향후계획

- 사업 참여자(동료상담가) 모집 : '20. 4.
- 사업 참여자(동료상담가) 교육 : '20. 5. ~ 9.
- 정신장애 동료 상담활동 : '20. 10. ~ 12.
- 참여자 만족도조사 및 사업평가 등 : '20. 12.

6

여의도 금융대학원 설립 및 운영 지원

서울시와 금융위원회가 공동 추진 중인 금융대학원 설립 및 운영 지원을 통해 국제적 감각을 갖춘 글로벌 금융·핀테크 금융전문인력 양성

□ 사업개요

- 사업기간 : 2020~2023년(4년 간) ※ '20년 하반기 개강 예정
- 사업위치 : 서울국제금융센터 One IFC 17층(임대면적 약 3천 m^2)
- 사업예산 : 4년 간 총 190억원(국비 90, 시비 100)
- 교육대상 : 금융회사 재직자, 핀테크 (예비)창업자 및 관련 기관 종사자 등
- 교육과정 : 디지털금융 학위(80명/년) 및 비학위 과정(160명/년) 운영

□ 추진실적

- 금융대학원 운영기관 모집 공고('20. 2. 13. ~ 3. 6.)
- 금융대학원 운영기관 선정을 위한 심사위원회 개최('20. 3. 18. ~ 19.)
 - 심사 결과 KASIT 디지털금융 교육그룹 선정
 - ※ KAIST 디지털금융 교육그룹 : (주관기관)KAIST (구성기관)삼성SDS, GroundX, DeepSearch, GIST 블록체인 인터넷 경제센터
- 금융대학원 운영기관 최종확정을 위한 금융중심지추진위원회 심의('20. 3. 24.)
 - (근거)금융중심지법 제6조, (구성)위원장(금융위원장) 등 21명
- 서울시 - SIFC 임대차 계약 체결('20. 4. 10.)
 - 임차장소(One IFC 17층), 임차면적(3천 m^2), 임차기간(40개월) 등

□ 향후계획

- 서울시 - 금융위 - KAIST 업무협약 체결 : '20. 4.
- 리모델링 공사 : '20. 4. ~ 8.
- 금융대학원 학위·비학위 교육생 모집(KAIST) : '20. 5.
- 금융대학원 개관 : '20. 9.

7

양재 AI R&D 혁신거점 육성

AI 양재허브를 중심으로 인공지능 전문인재 양성을 확대하고, 기업 입주공간 확충과 R&D 앵커시설 조성을 통해 AI 산업 적극 육성

□ 사업개요

- 위 치 : 양재 R&D 혁신지구(양재·우면동 일대 약 300만 m^2)
- 사업목적 : 양재지역을 4차 산업혁명 대비 AI 산업 핵심거점으로 육성
- '20년 예산 : 192억원(임차·보증 64, 공간조성 84, 민간위탁 44 등)
- 사업내용 : 기업공간 지원, AI 앵커시설 조성, 인재양성 및 기업성장 지원

□ 추진실적

- **민간 임차공간 운영** : 3개소(9,330 m^2), AI 기업 71개 입주
 - 교총회관(3,400 m^2 , 30개), 하이브랜드(2,958 m^2 , 20개), 회경B·C(2,972 m^2 , 21개)
- **신규 임차공간 확충**(회경빌딩F동), **교육전문동 조성**(품질시험소 별관) 추진
 - (임차공간) 회경빌딩F동 임차(2월) 및 개보수설계 완료(4월) ※ 7월 입주 예정
 - (교육전문동) 품질시험소 별관 리모델링 추진 중(공정률 : 53.3%)
 - ▶ 공간구성 : 강의실(5개), 다목적실(2개), 운영사무실(1개), 휴게라운지 등

구 분	면 적	용 도
2층	433.4 m^2	강의실(12인·16인·42인), 휴게라운지
1층	439.9 m^2	강의실(36인·42인), 휴게라운지, 운영사무실
지하1층	224.9 m^2	다목적실(48인·53인), 휴게라운지



< 교육전문동(품질시험소 별관) 조성 현황 >

□ 중점 추진내용

'AI 양재 허브' 운영 강화

- 'AI 양재허브' 민간위탁 재위탁 추진 : 공모를 통해 위탁기관 선정(5~6월)
 - (추진사유) 기존 수탁기관(카이스트-모두의 연구소)과의 계약기간 만료(6. 30.)
 - (선발대상) AI 전문성 및 네트워크, 창업시설 운영 경험 등 보유 기관
- 'AI 컬리지' 커리큘럼 강화로 전문인재의 질적·양적 확대 추진(5월~)
 - AI 일반과정, 실무과정, 전문과정 등 수준별·대상별 맞춤 교육과정 설계
 - ▶ 일반과정(기초일반형 590명), 실무과정(직무전환형 60명, 취업연계형 50명, 실전응용형 40명), 전문과정(논문발표형 20명, 기업연계형 265명)
 - 전년대비 인재양성 규모 3배 확대('19년 390명 → '20년 1,025명)
- 전문연구기관 유치, 민간협력(기업·혁신교육기관)을 통한 교육역량 강화
 - 교육전문동(품질시험소 별관)에 기술연구기관 공모·유치로 교육전문성 강화(6월)
 - '이노베이션 아카데미'*와 '양재 입주기업' 간 프로젝트 기반 협력 교육과정 신설(하반기)
*3무(無교수, 無교재, 無학비)로 운영되는 혁신적 소프트웨어 교육기관(과기부)
- R&D 기술사업화 지원사업 추진 : 12개 과제, 총 39억원 지원
 - (지원자격) 서울 소재 중소·벤처·창업기업 + 대학(또는 연구기관)
 - (추진일정) 기술사업화 과제공모(4월)·과제검토(6월)·협약체결(7월)

AI 앵커시설 조성

- 'AI 앵커시설 조성' 본격화를 위한 사전절차 추진
 - (양재R&D캠퍼스) '기본계획 수립 및 타당성 조사 용역'('20. 4. ~ 12.) 추진
 - (AI 지원센터) 기본·실시설계('20. 2. ~ 11.), 착공·준공('20. 12. ~ '22. 11.)

□ 향후계획

- 'AI 양재 허브' 민간위탁 재위탁 시의회 보고('20. 4.) 및 선정('20. 5.)
- 교육전문동 조성 완료('20. 5.) 및 교육기관 공모('20. 6.)

8

홍릉 바이오·의료 R&D 클러스터 육성

연구소·대학·병원이 집적된 홍릉 지역에 바이오의료 분야 혁신 클러스터를 조성하여 서울 바이오 의료산업 활성화 및 동북권 균형발전 도모

□ 사업개요

○ 바이오·의료 핵심 앵커시설 ‘서울바이오허브’ 조성·운영

- ▶ 규모 : 부지 21,937㎡, 건물 3개동 10,058㎡
 ① 산업지원동(’17. 10.) ② 연구실험동(’20. 4.) ③ 지역별린동(’20. 11.)
- ▶ 입주기업 : 68개사(입주 67개, 입주예정 1개)
- ▶ 운영기관 : 한국보건산업진흥원(’19. 7.~’20. 7.)
- ▶ ’20년 예산 : 58억원(민간임차시설, BT-IT융합센터 포함)



○ 홍릉 일대 바이오·의료 기업 지원시설 확충

- 민간임차시설 : 경희대 구)이과대학(’20. 7.), 고대앞 거산프라자 신관(’20. 7.)
- 2단계 인프라 : BT-IT융합센터(’20. 11.), 글로벌협력동(’21.), 첨단의료기기개발센터(’24.)

○ 스타트업 입주공간 제공, 자금·네트워킹 지원, 연구시설 구축 등

- 서울바이오펀드 조성, 국제컨퍼런스 개최, 공용연구 시스템 구축 등

○ ’20년 예산 : 294억원(조성비 236, 운영비 58 등)

□ 중점 추진내용

기업지원 인프라 확충

○ 기업 공간수요에 대응 민간임차시설(2개소) 활용, 기업 입주공간 조성

- (고려대 앞 거산프라자) 임대차 계약체결(’20. 2.), 설계(2~4월), 공사(5~7월)
- (경희대 구 이과대학) 공간활용 협약체결 및 설계(2~4월), 공사(5~7월)



〈고려대 앞 거산프라자〉
 · 지하2/지상6층, 3,562㎡
 · 성장지원 기관, 공유공간
 · 입주공간 26실(’20. 7.)



〈경희대 구 이과대학〉
 · 3개층(5~7층), 1,890㎡
 · 실험 + 사무 복합공간
 · 입주공간 20실(’20. 7.)

- “BT·IT융합센터(’20. 12. 완공)” 등 2단계 지원인프라 조성 추진
 - (BT·IT융합센터) 설계용역 완료(’19. 8. ~ ’20. 2.), 공사(’20. 4. ~ 11.)
 - (글로벌협력동) 설계용역(’19. 9. ~ ’20. 7.), 공사(’20. 9. ~ ’21. 12.)
 - (첨단의료기기개발센터) 기본구상용역 진행 중(SH공사, ’19. 9. ~ ’20. 8.)

<p>BT-IT 융합센터(’20.)</p> 	<p>글로벌협력동(’21.)</p> 	<p>첨단의료기기개발센터(SH)</p> 
<p>· 규모 : 2,836㎡, 지하1/지상5 · 입주공간(30), 시제품제작실 등</p>	<p>· 규모 : 13,395㎡, 지하1/지상8 · 입주공간(52), 인증시험지원센터 등</p>	<p>· 규모 : 33,785㎡, 지하3/지상12 · 입주공간(50), 연구지원 시설 등</p>

기업 성장지원

- 서울바이오펀드 조성 추진(’20년 60억원 출자, 총 400억원 결성 목표)
 - 상반기 운용사 선정 완료(’20. 4.) : 출자액 40억원, 결성액 300억원(~’20. 7.)
- 바이오의료 기술사업화 R&D지원(’20년 총 25개 과제, 60억원 지원)
 - 신규과제 모집(’20. 3. ~ 4.), 지원과제 선정(12개 내외, ’20. 5. ~ 6.)
- 서울바이오허브 연구실험장비 구축 완료(58종 74개 장비, 70억원 규모)
 - 1차(’19. 4.) : 41종 57개 장비, 2차(’20. 4.) : 20종 20개 장비
- 바이오의료 스타트업 발굴 및 기업성장지원 프로그램 기획·운영
 - 임차조성시설 입주기업 발굴·선정 추진 : 50개사 내외(’20. 4. ~ 6.)
 - 바이오의료 국제컨퍼런스(10월), 투자유치·인력양성 프로그램 등 기획

산업생태계 조성

- 흥릉 바이오산업 생태계 활성화를 위한 「강소연구개발특구」 지정 추진
 - 지정 신청(’19. 9. 30.), 전문가위원회 현장실사(’20. 2. 12.), 대면심사(’20. 5.)
- 글로벌기업 협력사업 확대를 통한 해외시장 진출 지원
 - MSD 협력오피스 설치(4월), 우수기업 공동발굴(J&J, 노바티스) 프로그램 기획

□ 향후계획

- 앵커시설 운영기관 선정 : 공모·심사(’20. 3~4월), 협약(5월), 인수인계(7월)
- 강소특구 지정 : 전문가위원회심사(5월), 특구위원회 개최(6월), 지정고시(7월)

9

도시 제조업 생태계 혁신

도시제조업의 혁신을 위한 스마트 솔루션앵커 구성과 의류 제조업체 작업 환경 개선 및 협업화 사업 지원을 통해 제조산업 경쟁력 강화 도모

① 제조업 생태계 혁신을 위한 '스마트 솔루션앵커' 조성

□ 사업개요

- 조성위치 : **금천 및 종로(창신)** 의류산업 집적지역 각 1개소
- 공간구성 : 공용장비실, 공유오피스(상담 공간 등), 창업지원공간 등
- 사업방식 : 市 직접 조성 및 운영
- '20년 예산 : 3,000백만원(금천 2,000, 창신 1,000)
 - 리모델링 1,050, 장비구축 850, 운영비 1,100

□ 주요경과 및 추진내용

금천 스마트 솔루션앵커

- 전문가 및 지역 봉제단체 간담회('20. 2.)
 - 솔루션앵커 공간구성 등 구축 모델 논의
- 조성 관련 실태조사 용역 추진('20. 3.)
 - 지역산업 활성화 모델 개발 및 공간 구성안 제시
- 조성공간 감정평가 실시, 계약 협의('20. 3.)

창신 스마트 솔루션앵커

- 지역 의류봉제 소공인 의견수렴('20. 1.)
 - 앵커 조성 관련 요청사항, 필요 장비 등 논의
- 전문가 및 지역 봉제단체 간담회('20. 2.)
 - 조성 위치, 장비 수요 및 기능 등 의견수렴
- 임대공간 관련 간담회 개최('20. 3.)
 - 창신2동장, 봉제 단체 임직원 등 참석

□ 향후계획

- 금천 솔루션앵커 임대차 계약서 법률검토(법률지원담당관) : '20. 4월 중
 - ※ 금천 공간 임대차 계약 체결 : '20. 4월 중 / 창신 공간 확보 : '20. 5월 중
- 공간 리모델링 및 장비 구입(금천·창신) : '20. 5. ~ 7.
- 솔루션앵커 개관 : (금천) '20. 7. / (창신) '20. 8.

②

의류제조업 지원을 통한 산업 경쟁력 강화

□ 사업개요

- 낙후된 의류제조 현장의 근무 위해요인 및 생산설비 개선을 지원하고, 제조업체 간 협업화 사업 추진을 통해 일감 확대 등 경쟁력 제고

작업환경 개선 지원	+	협업화 사업 지원
<ul style="list-style-type: none"> · 285개 업체, 업체별 최대 9백만원 · '20년 예산 : 23억원 		<ul style="list-style-type: none"> · 8개 과제, 과제별 최대 75백만원 · '20년 예산 : 4억원

□ 추진실적

- 자치구 사업설명회 개최('20년 사업계획 공유 및 의견수렴) : '20. 2.
- 봉제협회 의견수렴 간담회 개최(10개 봉제협·단체 참석) : '20. 3.
- 사업계획 수립 및 자치구 공모 : '20. 4.(4. 1. ~ 29.)

□ 중점 추진내용

작업환경 개선 사업

근무환경 및 작업능률 개선을 위한 설비 등 지원

- (지원대상) 서울시 소재 의류관련 제조업체(총 12개 자치구, 285개 업체)
- (추진방법) 자치구 공모·선정 (시비 70%, 구비 20%, 자부담 10%)
- (市 지원규모) 총 23억원, 1개 업체당 최대 900만원 지원

※ 2020년 주요 개선사항

- 1개 자치구별 지원 업체 수 확대 : '19년 최대 24개 → '20년 최대 35개
- 기초환경 개선 외 작업 능률 향상을 위한 항목까지 확대 지원 등

협업화 사업 지원

의류제조업체 간 공동 협업사업 지원

- (지원대상) 서울시 의류관련 제조업체 / (추진방법) 자치구 공모 후 선정
- (지원규모) 총 8개 과제(4억원), 1개 과제당 최대 75백만원 지원

□ 향후계획

- 자치구 공모 신청 접수 및 실태조사 : '20. 4. ~ 5.
- 지원대상 확정 및 보조금 교부 : '20. 5. ~ 6.
- 자치구별 사업시행 : '20. 6. ~ 11.

10 캠퍼스타운 창업육성 본격 추진

34개 캠퍼스타운(종합형11, 단위형 23)에서 창업인프라 조성 및 지원 프로그램을 본격 추진하여 청년창업 활성화

□ 사업개요

- 참여대학 : 34개 대학(※ 누적 47개 대학, '25년 까지 60개소 추진 목표)
 - 종합형 11개 : ('17.~'20.)고려대, ('19.~'22.)광운대, 세종대, 중앙대, ('20.~'23.)경희대, 서울대, 성균관대, 숙명여대, 숭실대, 연세대, 인덕대
 - 단위형 23개 : ('19.~'21.)단위형 2단계 13개 + ('20.~'22.)단위형 3단계 10개
※ 단위형 1단계 13개 대학 사업종료('17.~'19.)
- '20년 예산 : 41,062백만원

□ 추진실적

- 창업 인프라 대폭확대 : '20년 총 448실 조성 추진(600팀 상시육성 규모)

창업공간 : ('19.)83실 ⇨ ('20.)448실(539%↑) / 창업팀 : ('19.)175팀 ⇨ ('20.)600팀(342%↑)

- 사업비(168억원) 조기집행 : 87.9억원(52.1%) 교부 완료, 80.6억원 5월 중 교부예정
- 창업공간 확대규모 : 34개 대학별 최소 3 ~ 50실 조성
 - ▶ 종합형 302실 : 서울대 40실, 숙명여대 50실, 연세대 20실, 경희대 26실 등
 - ▶ 단위형 146실 : 한성대 15실, 명지전문대 15실, 서울시립대 22실, 동덕여대 12실 등
- 창업팀 입주 : 우선 준공되는 시설부터 창업팀 입주 시작



세종대(5월, 10팀 입주 예정)



광운대(5월, 10팀 입주 예정)



숭실대(5월, 8팀 입주 예정)

○ 캠퍼스타운 「**온라인 플랫폼**」 서비스 오픈(5. 1. 오픈)

- 구축방향 : 창업자 중심의 플랫폼으로 구축
(4회, 50여명 의견수렴)

- 주요내용

- ▶ 창업자들 상호 간 멘토-멘티 및 질문답변 코너
- ▶ 창업자 참여 시스템 운영

예) 창업팀 볼트앤너트 플랫폼 운영 직접 참여(시제품 제작 컨설팅)

- ▶ 변호사 상담지원 및 기업지원센터(SBA) 창업지원 서비스 연계 제공

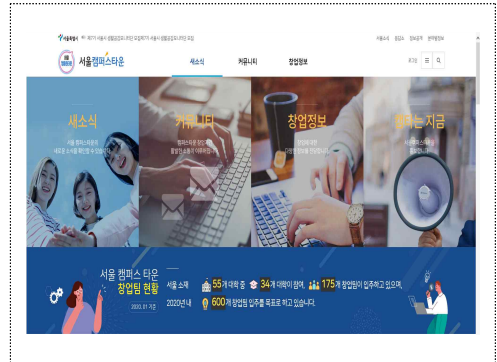

○ 창업팀 기술애로 해소를 위한 **캠퍼스타운 기술매칭 사업**(4. 20.)

- 신기술접수소 홈페이지가 플랫폼이 되어 온라인 상시 접수(서울기술연구원 운영)
- 기술 컨설팅 및 R&D수행 가능한 전문가 풀(교수·연구진 등) 600명 이상 확보

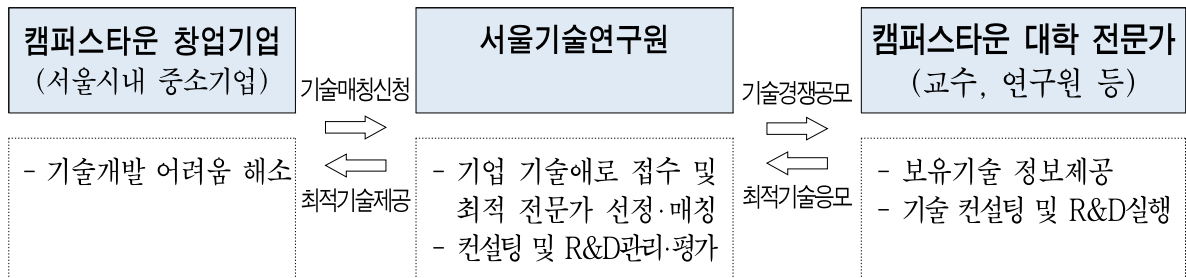

- 기술 컨설팅(건당 200만원, 총 2억원 이내) / R&D 추진(건당 1억원 이내, 총 18억원)

○ 캠퍼스타운 지속성 확보를 위한 **도시재생 뉴딜 국비지원사업** 선정 추진

- 추진배경 : 안암동 캠퍼스타운의 지속성 확보 및 창업밸리로 업그레이드 필요
- 추진방법 : 서울시·성북구·SH·고려대 협업 중(SH를 총괄관리자로 지정)
- 기대효과 : 국비 5년 간 100억원 확보, 창업공간 대폭확대(29팀 ⇨ 200여팀)
- 추진일정 : 市 도시재생위원회 자문(3.26./4.8.) → 국토부 계획 제출(6월 중*)
→ 국토부 선정(8월 중)

*당초 4월 접수예정이었으나 코로나19로 6월로 연기

11

서울먹거리창업센터 확대 이전조성 추진

서울먹거리창업센터 성과 확산 및 먹거리 창업기업의 입주수요 증가에 따라 창업센터를 확대·이전하여 푸드테크 지원사업 강화

□ 센터이전 대상건물 현황

- 위 치 : 강동구 천호대로 1139 강동그린타워(지상 18층, 지하 6층)
 - 잠정 임대면적 3,123㎡(지상 2개층, 8~9층) ※ 기존면적 보다 201% 확대
- 소유주 : 케이리츠앤파트너스(새마을금고 73%, (주)휴다임건축 17% 등)
- 주변여건 : 5호선 길동역 도보 3분, 일 유동인구 18,566명



< 건물 전경 >

< 건물 위치 >

□ 추진실적

- 임대차계약(안) 합의('20. 3. 31.)
 - 계약기간 : '21. 1. ~ '25. 12.(5년, 보증금 425백만원)
 - 임대조건 : 렌트프리 매년 6개월, 월 임대료 및 관리비 매년 3%인상
 - ▶ 임대면적 : 3,123㎡(강동그린타워 8~9층)
 - ▶ 임대료 : 월 42백만원
 - ▶ 관리비 : 월 26백만원
 - ※ 공사기간 및 입주 준비 기간(~'20. 12.)에 대해서는 무상 사용
- 임대차계약서 및 설계용역 기술타당성 심사 의뢰('20. 4. 3.)
 - 불공정·불합리한 계약내용 및 부당한 계약조건 등
 - 운영목적에 부합한 효율적 공간구성을 위한 인테리어 기본 및 실시설계 타당성

□ 센터 조성내용

○ 조성방향

- 입주기업 수 확대(50→70개) 및 투자·비즈니스 친화적 IR 상설공간 조성
- 농식품연구랩을 신규 조성하여 초기투자 비용절감(29%), 제품개발 기간단축(20%)
 - ▶ 시제품 개발 시 자체 연구랩을 활용할 수 있어 제품개발 효율성 증대



〈 농식품 연구랩 〉



〈 블랜딩 소금 시식회 〉

○ 조성개요

- '20년 예산 : 1,862백만 원
 - ▶ 리모델링비 및 감리비 : 1,112백만원
 - ▶ 자산 및 물품취득비 : 200백만원
 - ▶ 임차보증금 및 이사비 : 550백만원
- 공사내용 : 내부 공간구획·인테리어, 기계·전기·통신·소방 등 재조성
 - ▶ 개방형·독립형 입주공간, 농식품개발 랩, 오픈치킨, 코워킹 공간 등 구성
- 근거규정 : '서울시 공공건축물 건립공사비 책정 가이드라인'(기술심사담당관)

□ 향후계획

- 임대계약서 법률검토 및 계약체결 : '20. 4월 중
- 임차건물 리모델링 설계용역 : '20. 5. ~ 6.
- 임차건물 리모델링 : '20. 7. ~ 8.
- 서울먹거리창업센터 이전 : '20. 9.

12 지역상생 청년 일자리 창출 연계사업 운영

지자체 협력 일자리모델 개발을 통한 서울청년의 취업기회 확대 및 지역자원 탐색을 통한 창업 환경조성으로 지역상생 도모

□ 사업개요

- 서울 청년 기회 확대와 지방의 청년인구 부족 등 지역소멸 문제 해소를 위한 일자리형 지역상생 프로그램 추진
- (고용형) 직무활동과 사회공헌 활동을 결합한 지역일자리 창출
 - 월 220만원 인건비 및 컨설팅 프로그램 지원, 주 8시간 사회공헌활동 추진
 - 추진목표 : 500명(1차 : 4~12월 / 2차 : 7~12월 ※ 5월 모집 예정)
 - '20년 예산 : 11,617백만원(국비 4,083, 시비 7,534)
- (창업형) 지역탐색 프로그램을 통한 지역자원 발굴 및 창업 활동 지원
 - 지역조사비용 지원(월 50만원), 사업비 단계별 지원(초기 10~20백만원, 최종 20~50백만원)
 - 추진목표 : 초기 참여자 200명, 최종 사업비 지원 25개팀(약 50명) 내외
 - '20년 예산 : 2,710백만원

□ 추진실적

고 용 형 : 도시청년 지역상생 고용사업

- 서울시, 행안부, 지자체, 중간지원조직 등 **협업체계 구축**(’20. 1.)
 - 현장 밀착지원을 위한 총괄운영기관 및 4개 권역으로 구분하여 전담기관 선정
 - ※ 4개 권역 : 대구·경북 / 부산·울산·경남 / 충청·전라 / 강원·제주
 - 타 지방자치단체 및 기업의 적극적 참여와 책임성 확보 위한 인건비 체계 정비

서울시	행정안전부	타지자체	참여기업	중간지원조직
<ul style="list-style-type: none"> •고용사업 총괄·조정 •중간지원조직 운영 •인건비 : 50% 부담 	<ul style="list-style-type: none"> •사업점검·평가 •인건비 : 30% 부담 	<ul style="list-style-type: none"> •지역기업 및 사회공헌기관 추천 •인건비 : 10% 부담 (지자체 선택) 	<ul style="list-style-type: none"> •청년일자리 제공 •복지후생지원 •인건비 : 10% 부담 (자체 불참시 20%) 	<ul style="list-style-type: none"> •참여자 선발, 관리 •교육·멘토링 운영

- 화상 면접을 통한 88개 업체, 138명 청년 일자리 매칭('20. 1. ~ 3.)
 - 179개 업체의 395개 일자리 발굴(1월), 청년 288명 접수(모집기간 : 2. 10. ~ 3. 8.)
 - 기업 사업설명회(3월), 화상면접(3. 23. ~ 25), 청년 OT·사전교육(4월) 온라인 추진
 - 참여기업 일자리 수요 대비 부족한 청년 확충을 위한 추가 모집 중(4. 8.~)
- 청년 및 기업 역량강화를 위한 현대백화점그룹과 MOU체결('20. 4.)
 - 청년지원 : 임직원 멘토링·마케팅 등 실무역량교육, 지역탐방 프로그램
 - 기업지원 : 상품경쟁력 강화 해커톤 개최, 유통채널 활용한 판로지원

창업형 : 지역연계형 청년 창업 지원 사업

<p>1기 ('19. 8. ~ '20. 4.)</p>	<ul style="list-style-type: none"> ○ 사업 성과 점검을 위한 중간성과공유회 개최('20. 3.) <ul style="list-style-type: none"> - 창업활동(6개 분야 42개팀) 전문가 멘토링 통한 사업모델 개선 지원 ○ 참여자 최종 사업평가('20. 4.) 및 최종사업비 지원('20. 5.~) <ul style="list-style-type: none"> - 지역자원연계성, 사업성 등 기준 사업평가, 최대 50백만원 사업비 지원 ○ 1기 참여자 후속 지원을 위한 컨설팅(투자, 멘토링 등) 추진('20. 5.~)
<p>2기 ('20. 6. ~ '21. 1.)</p>	<ul style="list-style-type: none"> ○ 지역연계 창업지원 프로그램 운영기관 선정('20. 4.) ○ 협력지자체 온라인 비대면 실무협의회 진행('20. 4.) <ul style="list-style-type: none"> - '20년 착안사항 및 지자체 역할 공유 ※ 협력지자체(13개) : 경북 경주·의성, 경남 합천·고성, 전남 목포·나주·영광·강진, 전북 고창, 강원 영월·평창, 충남 홍성, 제주 등

향후계획

- 지역상생 고용사업 청년 모집 등 2차 사업 추진 : '20. 5. ~ 12.
- 지역연계형 청년 창업 지원사업 1기 데모데이 개최 : '20. 5.
- 지역연계형 청년 창업 지원사업 참여자 모집 등 2기 추진 : '20. 6. ~ '21. 1.