

서울특별시 평생교육진흥원 출연 동의안 심사보고서

의안 번호	2275
----------	------

2024년 12월 13일
행정자치위원회

1. 심사경과

- 가. 제출자 : 서울특별시장
나. 제출일 : 2024년 10월 16일
다. 회부일 : 2024년 10월 18일
라. 상정일 : 제327회 서울특별시의회 임시회 제7차 행정자치위원회
2024년 11월 28일 상정·의결(원안가결)

2. 제안설명의 요지

(제안설명자 : 구종원 평생교육국장)

가. 제안이유

- 서울시는 市 평생교육 정책에 따른 전문적인 사업 수행체계를 마련하여 평생교육 진흥 및 지역 평생학습 활성화를 위해 '서울특별시 평생교육 진흥원'을 운영하고 있음.
- 이에 서울특별시 평생교육진흥원의 원활한 운영을 위하여 2025회계연도 서울특별시 세출예산에 반영하고자 「지방재정법」 제18조 제3항에 따라 서울시 평생교육진흥원 출연 여부에 대하여 사전 동의를 얻으려는 것임.

나. 주요내용

1) 대상기관 : 서울특별시 평생교육진흥원

2) 추진근거

- (공통)법령 : 「민법」 제32조,
「지방자치단체 출자·출연기관의 운영에 관한 법률」 제20조
- (개별)법령 : 「평생교육법」 제20조
- 조 례 : 「서울특별시 평생교육진흥에 관한 조례」 제24조

3) 출연의 필요성

- 서울시 평생교육 정책수행의 컨트롤타워 역할을 수행하는 평생교육 진흥·지원·전문기관으로써 서울특별시 평생교육진흥원을 지원하고,
- 서울시민을 위한 ‘학습인프라 강화’, ‘학습체계 고도화’ 등을 통해 변화하는 시대에 대응하는 ‘서울형 평생학습생태계’를 구현하기 위함

4) 출연 사무내용

- 대학연계 평생교육 체계 강화
 - 서울마이칼리지 운영, 대학연계 평생교육 기반 구축 및 확산
- 평생교육 문화 확산 및 정책개발
 - 서울형 평생학습 동기부여 및 문화 확산, 평생교육 정책과제 연구·개발
- 광역 평생학습 체계 강화 및 교육약자 지원
 - 광역 평생학습 체계 강화, 찾아가는 약자동행 심리건강 인문학 지원 사업, 약자동행을 위한 문해교육 강화, 서울시 장애인 평생교육 거점기관 운영
- 서울시 인문학 허브 구축
 - 중부권·동남권·모두의학교 캠퍼스 정규과정 운영, 온라인 시민대학 운영

- 시민대학 특화사업 운영
 - 중부권·동남권·모두의학교 캠퍼스 특화과정 운영, 4050 인생디자인학교 운영, 7학년 교실 운영
- 시민대학 성과관리 및 활성화
 - 명예시민학위제 운영, 시민대학 시민커뮤니티 운영, 시민대학 인적자원 발굴 및 지원, 시민대학 성과관리 및 통합 홍보
- 시민대학 캠퍼스 시설 운영
 - 서울시민대학 중부권·동남권·모두의학교 캠퍼스 시설 및 공간 관리
- 다시가는 캠퍼스(관악복합평생교육센터) 운영
 - 다시가는 캠퍼스 정규과정·특화과정 운영, 커뮤니티/일자리연계 지원, 홍보 및 행사 운영, 캠퍼스 시설 및 공간관리

5) 서울특별시 평생교육진흥원 개요

- 평생교육진흥원 본원
 - 소재지 : 서울특별시 마포구 새창로 7, SNU장학빌딩 14층
 - 시설규모 : 331㎡(사무실, 회의실1, 강의실1)
 - 위치도



○ 서울시민대학 중부권 캠퍼스('18년 3월 개관)

- 소재지 : 서울시 종로구 송월길 52
- 시설규모 : 1,485 m^2 (강의실, 회의실, 다목적홀 등)
- 위치도

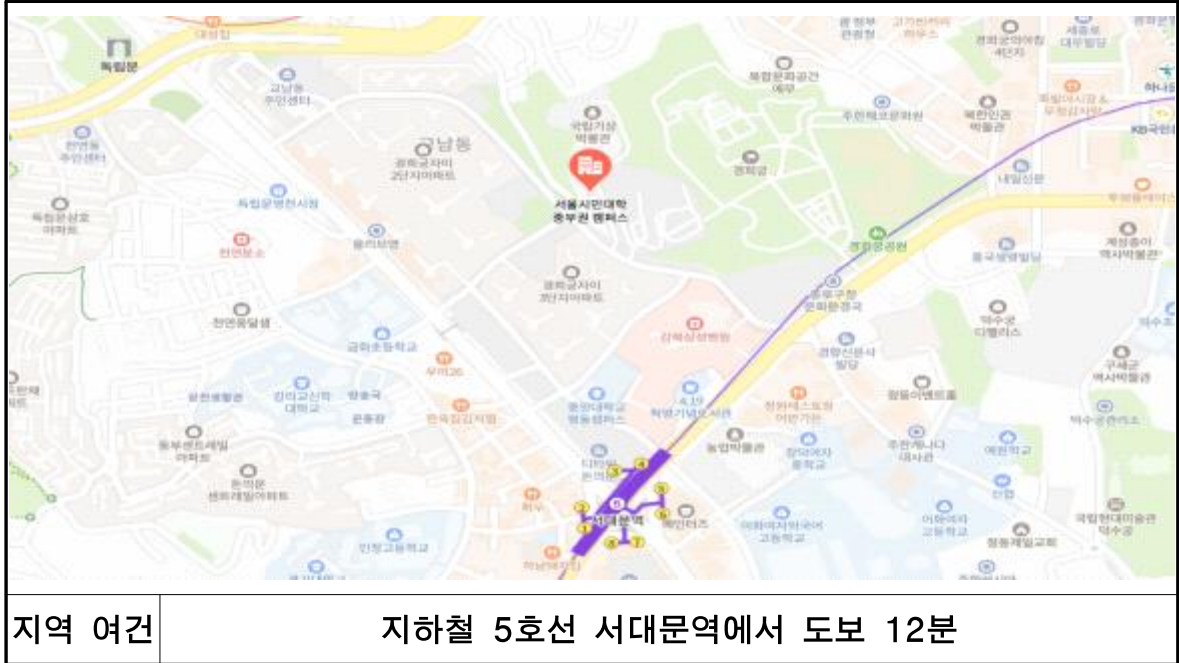

○ 서울시민대학 동남권 캠퍼스('21년 4월 개관)

- 소재지 : 서울시 강동구 고덕로 399
- 시설규모
 - 지상 7,211 m^2 (강의실, 다목적홀, 도서공간 등)
 - 지하 4,600 m^2 (주차장, 기계·전기실 등)
- 위치도



○ 서울시민대학 모두의학교 캠퍼스('17년 10월 개관)

- 소재지 : 서울 금천구 남부순환로128길 42
- 시설규모 : 2,462.91㎡(강의실, 다목적홀, 도서공간 등)
- 위치도



○ (가칭)서울시민대학 다시가는 캠퍼스('25년부터 운영 예정)

- ※ '24년까지 민간위탁으로 운영하는 관악북합평생교육센터를 '25년부터 서울특별시 평생교육진흥원의 고유사업으로 전환하여 운영 예정
- 소재지 : 서울 관악구 낙성대로 70 (현 관악북합평생교육센터)
- 시설규모 : 7,040㎡(강의실, 커뮤니티실, 공유오피스 등)
- 위치도



6) 소요예산 및 산출근거(붙임1)

○ 출연금액 : 11,611백만원

- 인건비 4,133백만원, 운영경비 1,869만원, 사업비 4,982백만원, 예비비 627백만원

※ 예산 심의 과정에서 조정될 수 있음

7) 이사회 결의서 : 붙임2

8) 결산보고서 : 붙임3

3. 참고사항

가. 관계법령 : 「지방재정법」

나. 예산조치 : 2025년도 예산 편성

다. 합 의 : 해당사항 없음.

4. 전문위원 검토보고 요지

(수석전문위원 김태한)

- 본 동의안은 평생교육 진흥 및 지역 평생학습 활성화 사업을 추진하고 있는 서울특별시 평생교육진흥원(이하 '평생교육진흥원')의 원활한 운영을 위한 출연금을 2025회계연도 세출예산에 반영하고자 「지방재정법」¹⁾에 따라, 의회의 동의를 얻기 위해 서울특별시장의 제출하였음.

- 본 건은 지난 제326회 임시회에서 “심사보류*” 결정되었던 안건(의안 번호 : 2065, 「서울특별시 평생교육진흥원 출연 동의안」)으로 금번 제327회 정례회에서 출연금을 감액(132억 2천 3백만원 → 116억 6천 1백만원) 조정***하여 재제출한 사항임.

*심사보류 사유 : 평생교육진흥원의 2025년도 출연금은 전년 대비 49.5% 증액되어 관련규정**에 따라 출자·출연기관 운영심의위원회의 심의·의결을 거친 후 그 결과를 공개하여야 하나 관련 절차를 이행하지 않고 출연 동의안을 제출하여 타당성을 입증하는 사전 절차가 미이행된 상태이기에 심사보류 하였음.

** 「지방자치단체 출자·출연 기관의 운영에 관한 법률」 제7조제1항과 그 「시행령」 제7조 제2항제2호에서는 출연금이 '직전 회계연도 출연금의 100의 110이상'인 경우에는 출연의 타당성을 미리 검토하기 위해 '출자·출연 기관 운영심의위원회'에서 심의·의결 후 그 결과를 공개하도록 규정하고 있음.

***출연금 감액 조정 사유

- 시 세입 감소에 따른 전반적인 세출예산 요구 감조정
- 다시가는 캠퍼스(관악복합평생교육센터) 운영 사업비 조정(21억 5천 6백만원 → 12억 3천 8백만원)

- 평생교육진흥원은 서울시 평생교육 마스터플랜 수립 및 추진을 위한 정책개발, 서울시 평생교육진흥원 독자적 사업영역 발굴 및 추진체계 구축, 지역 평생학습 네트워크 구축 및 평생학습 활성화 추진 등을 목적으로 운영하고 있음.

- 2본부 10팀 1센터, 총 72명(일반직 55명, 기능직 17명)으로 구성(2024년 10월 기준)하여,

1) 「지방재정법」 제18조(출자 또는 출연의 제한) ① 지방자치단체는 법령에 근거가 있는 경우에만 출자를 할 수 있다.
② 지방자치단체는 법령에 근거가 있는 경우와 제17조제2항의 공공기관에 대하여 조례에 근거가 있는 경우에만 출연을 할 수 있다.
③ 지방자치단체가 출자 또는 출연을 하려면 미리 해당 지방의회의 의결을 얻어야 한다.

총 106억 9천 4백만원(출연금 88억 4천 5백만원, 보조금 사업비 2억 7천 7백만원, 내부유보금 6억 1천만원 등)의 예산으로 평생교육사업을 추진하고 있음.

〈 평생교육진흥원 개요 〉

- 설립등기일 : 2015. 3. 12.
 - 명 칭 : 서울특별시 평생교육진흥원
 - 위 치
 - 본원 : 서울특별시 마포구 새창로 7, SNU장학빌딩 14층
 - 서울시민대학 모두의학교캠퍼스 : 서울특별시 금천구 남부순환로128길 42
 - 서울시민대학 중부권캠퍼스 : 서울특별시 종로구 송월길 52
 - 서울시민대학 동남권캠퍼스 : 서울특별시 강동구 고덕로 399 104동 2~4층
- 설립근거
 - 『평생교육법』 제20조(시·도 평생교육진흥원의 운영)
 - 『서울특별시 평생교육진흥에 관한 조례』 제3장(서울특별시 평생교육진흥원)
- 설립목적
 - 서울시 평생교육 마스터플랜 수립 및 추진을 위한 정책개발
 - 서울시 평생교육진흥원 독자적 사업영역 발굴 및 추진체계 구축
 - 지역 평생학습 네트워크 구축 및 평생학습 활성화 추진

출처 : 평생교육진흥원 제출자료

〈 평생교육진흥원 연혁 〉

- '14.04.03. : 평생교육진흥원 개원(서울연구원 부설)
- '14.10.30. : 법인설립 준비위 창립총회
- '15.03.05. : 독립 재단법인 설립 및 제1대 김영철 원장 취임
- '15.05.14. : 조직개편(1국 3팀 : 사무국 → 기획조정국)
- '17.10.28. : 모두의학교 개관
- '17.12.27. : 조직개편(1국 4팀 → 2국 6팀)
- '18.01.01. : 서울자유시민대학 위탁운영
- '19.07.05. : 제2대 김주명 원장 취임
- '20.01.01. : 서울자유시민대학 고유업무 전환
- '20.02.27. : 조직개편(2국 7팀 1센터 → 2국 8팀 1센터)
- '20.12.23. : 조직개편(2국 8팀 1센터 → 2국 9팀 1센터)
- '21.04.05. : 서울시민대학 동남권캠퍼스 운영
- '22.02.28. : 조직개편(정책팀 신설, 경영전략팀/인사총무팀 분리, 팀명칭 변경)
- '24.02.29. : 조직개편(2국 9팀 1센터 → 2본부 10팀 1센터)
- '24.09.30. : 제3대 한용진 원장 취임

출처 : 평생교육진흥원 제출자료

〈 평생교육진흥원 조직 및 인력 현황('24.10.10.기준) 〉

- 조직 현황: 2본부 10팀 1센터

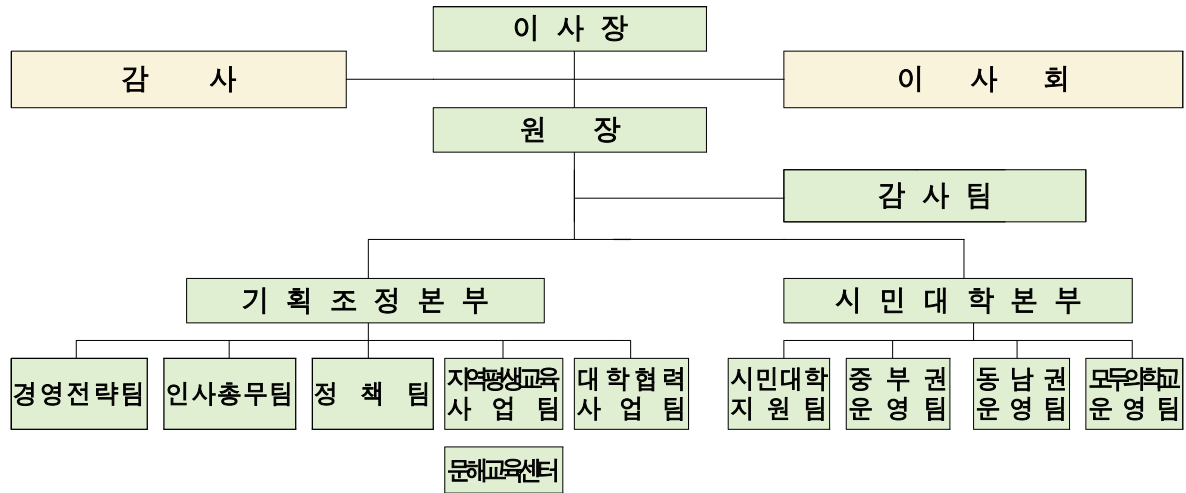

- 인력 현황 : 현원 72명

구분	계	일반직						기능직
		소계	임원	1급	2급	3급	4급	
정원	77	59	1	2	10	19	27	18
현원	72	55	1	1	10	19	24	17
과부족	△5	△4	-	△1	-	-	△3	△1

※ 정원 외 인력 : 기간제근로자(2명)

출처 : 평생교육진흥원 제출자료

○ 평생교육국은 평생교육진흥원의 2025회계연도 원활한 운영을 위하여 전년(88억 4천 5백만원) 대비 25.9%(22억 8천 8백만원) 증액한 111억 3천 3백만원 규모의 출연을 하고자 본 동의안을 제출하였음.

○ ‘2025회계연도 평생교육진흥원의 예산편성(안)’을 살펴보면,

- 사업비는 전년(42억 6천만원) 대비 30.0%(12억 8천만원) 증액한 55억 4천만원 규모이고, 일반관리비는 전년(53억 2천만원) 대비 12.8%(6억 8천만원) 증액한 60억원이며, 예비비는 전년(2억 2천만원) 대비 185.2%(4억 1천만원) 증액한 6억 3천만원임.

※ 예비비의 증액은 민간위탁으로 운영하는 관악복합평생교육센터를 평생교육진흥원 고유사업(다시가는 캠퍼스)으로 전환함에 따라, 고용 및 채용될 근로자 인건비 등을 지침에 따라 예비비로 편성하여 예비비의 규모가 대폭 증액된 것으로 보임.

〈 2025년도 평생교육진흥원 예산(안) 〉

(단위:천원)

	2024년	2025년(안)	증감액	증감률
출연금	8,845,281	11,132,807	2,287,526	25.9%
내부유보금	109,000	153,000	44,000	40.4%
순세계입여금	847,279	882,000	34,721	4.1%
총계	9,801,560	12,167,807	2,366,247	24.1%
고유사업비	4,260,199	5,539,715	1,279,516	30.0%
일반관리비	5,321,659	6,001,546	679,887	12.8%
예비비	219,702	626,546	406,844	185.2%

〈 2025년 평생교육진흥원 세부 예산편성(안) 〉

(2024년 11월 기준, 단위:천원)

분야/부문/정책/단위/세부사업명	2024예산	2025예산(안)	증감액	증감률
교육	9,801,560	12,167,807	2,366,247	24.1%
고유사업비	4,260,199	5,539,715	1,279,516	30.0%
1. 대학연계 평생교육 체계 강화	716,000	814,075	98,075	13.7%
① 서울마이칼리지 운영(대학과 학점연계형 평생교육)	664,760	594,595	-70,165	-10.6%
② 대학연계 평생교육 기반 구축 및 확산	51,240	219,480	168,240	328.3%
2. 평생교육 문화 확산 및 정책개발	711,580	710,530	-1,050	-0.1%
① 서울형 평생학습 동기부여 및 문화 확산	493,140	494,900	1,760	0.4%
② 서울시 평생교육 정책 과제 연구·개발	218,440	215,630	-2,810	-1.3%
3. 광역 평생학습 체계 강화 및 교육약자 지원	457,970	411,740	-46,230	-10.1%
① 광역 평생학습 체계 강화	38,250	30,800	-7,450	-19.5%
② 찾아가는 약자동행 삼대건강인문학지원사업	39,500	34,100	-5,400	-13.7%
③ 약자동행을 위한 문해교육 강화	325,200	299,770	-25,430	-7.8%
④ 서울시 장애인 평생교육 거점기관 운영	55,020	47,070	-7,950	-14.4%
4. 서울시 인문학 허브 구축	783,395	618,135	-165,260	-21.1%
① 중부권 캠퍼스 정규과정 운영	239,490	197,580	-41,910	-17.5%
② 동남권 캠퍼스 정규과정 운영	187,950	187,500	-450	-0.2%
③ 모두의학교 캠퍼스 정규과정 운영	141,690	141,690	-	0.0%
중장년 인생설계학교 운영(사업명 변경 → 4050)	122,465	-	-122,465	-100%
④ 온라인 시민대학 운영	91,800	91,365	-435	-0.5%
5. 시민대학 특화사업 운영	346,150	595,245	249,095	72.0%
① 중부권 캠퍼스 특화과정 운영	-	58,050	58,050	100.0%
② 동남권 캠퍼스 특화과정 운영	181,590	162,100	-19,490	-10.7%
③ 모두의학교 캠퍼스 특화과정 운영	124,060	83,790	-40,270	-32.5%
④ 4050 인생디자인학교 운영(신설)	-	143,680	143,680	100.0%

분야/부문/정책/단위/세부사업명		2024예산	2025예산(안)	증감액	증감률
	⑤ 7학년 교실 운영(신설)	-	147,625	147,625	100.0%
	④ 시민대학 공간활용 교육과정 운영(일몰)	40,500	-	-40,500	-100%
	6. 시민대학 성과관리 및 활성화	404,240	403,085	-1,155	-0.3%
	① 명예시민학위제 운영	180,665	180,665	-	0.0%
	② 시민대학 시민커뮤니티 운영	40,635	40,635	-	0.0%
	③ 시민대학 인적자원 발굴 및 지원	27,410	26,255	-1,155	-4.2%
	④ 시민대학 성과관리 및 통합 홍보	155,530	155,530	-	0.0%
	7. 시민대학 캠퍼스 시설 운영	840,864	748,651	-92,213	-11.0%
	① 중부권 캠퍼스 시설 및 공간 관리	282,056	191,840	-90,216	-32.0%
	② 동남권캠퍼스 시설 및 공간 관리	364,833	397,836	33,003	9.0%
	③ 모두의학교 캠퍼스 시설 및 공간 관리	193,975	158,975	-35,000	-18.0%
	8. 다시가는캠퍼스(관악북합평생교육센터) 운영	-	1,238,254	1,238,254	100.0%
	① 다시가는 캠퍼스 정규과정 운영	-	147,900	147,900	100.0%
	② 다시가는 캠퍼스 특화과정 운영	-	276,780	276,780	100.0%
	③ 다시가는 캠퍼스 커뮤니티/일자리 연계 지원	-	6,500	6,500	100.0%
	④ 다시가는 캠퍼스 홍보 및 행사 운영	-	93,000	93,000	100.0%
	⑤ 다시가는 캠퍼스 시설 및 공간관리	-	714,074	714,074	100.0%
	일반관리비	5,321,659	6,001,546	679,887	12.8%
	일반관리비	5,321,659	6,001,546	679,887	12.8%
	인건비	3,719,168	4,132,675	413,507	11.1%
	운영경비	1,602,491	1,868,871	266,380	16.6%
	예비비	219,702	626,546	406,844	185.2%
	예비비(정-현원차 예비비)	219,702	27,346	-192,356	-87.6%
	인건비	201,006	27,346	-173,660	-86.4%
	운영경비	18,696	-	-	-100%
	예비비	-	599,200	599,200	100.0%
	인건비	-	506,037	506,037	100.0%
	운영경비	-	93,163	93,163	100.0%

* 2024예산은 당초예산으로 표기
* 증감률은 소수점 1자리까지 표시

- 평생교육국은 평생교육진흥원 운영을 지원하고, 서울시민을 위한 학습 인프라 강화, 학습체계 고도화 등을 통해 변화하는 시대에 대응하는 서울형 평생학습생태계 구현 등을 출연의 필요성으로 제출하고 있으며, 서울시 평생교육 기회 확대와 대중화라는 측면에서는 평생교육진흥원에 대한 출연은 필요할 것으로 사료됨.

- 출연금 증액의 주요 원인은 ‘다시가는 캠퍼스(관악복합평생교육센터) 운영’ 사업으로, 현재 민간위탁방식으로 운영하고 있는 관악복합평생교육센터2)의 위탁기간이 올해 12월에 만료되어, 2025년부터 평생교육진흥원의 고유사업으로 전환함에 따라, 새로이 12억 4천만원을 증액하였음.
- 관악복합평생교육센터를 운영하고 있는 수탁기관(주식회사 외대어학연구소)의 사업 운영 성과는 미흡할 뿐만 아니라 시설 운영 능력 문제도 낮게 평가되어 민간 위탁 지침에 따라 운영방식의 전환이 필요하며, 타 평생교육시설 대비 이용자 수도 현저히 적어, 시설 운영 활성화 및 운영성과 제고를 위해 운영방향 전면 개편이 필요하다고 평생교육국은 고유사업 전환의 배경을 설명하고 있음.

〈 ‘관악복합평생교육센터 평생교육진흥원 고유사업 전환 추진계획’ 중 발췌〉

□ 추진배경

- 관악복합평생교육센터 수탁기관의 사업 운영 성과가 미흡할 뿐 아니라 시설 운영 능력 문제로 민간위탁 지침에 따라 운영방식 전환 필요
 - 센터 민간위탁 종합성과평가 결과는 63.8점으로, 민간위탁 지침 상 재계약을 배제하고 재위탁이나 직영 전환 등 검토 대상임 ※ 대상 기준 : 75점 미만

운영 평가 결과

- ▶ '23년 주요 재정사업 평가 결과(예산담당관-13360(2023.11.13.)) : ‘매우 미흡’, 55점

<외부전문가 주요 개선 의견>

- 사업목적목표 및 대상이 지나치게 모호하여 제공되는 프로그램도 지나치게 포괄적인 내용이 제공됨
- 향후 사업 전반의 운영에 대한 체계를 확립하고 사업의 목적과 대상을 구체화하는 노력 필요

- ▶ '24년 제2차 민간위탁 사무 종합성과평가 결과(조직담당관-7018(2024.7.5.)) : 63.8점

<개선 요청사항>

- 최근 2년간 지적 및 지도점검 받은 사항은 개선조치하였으나, 미흡 부분에 대한 감독 강화 필요
- 성과지표 개선과 프로그램 운영을 통한 창취업, 자격증 취득 등 성과 확인 및 조사가 필요

- 특히, 타 평생교육시설 대비 이용자 수가 현저히 저조하여 시설 운영 활성화 및 운영성과 제고를 위해 운영방향 전면 개편 필요
- ⇒ 평생교육 분야 전문성이 높고, 캠퍼스 운영실적이 우수할 뿐 아니라 조례상 평생교육 프로그램 운영에 대한 우선 위탁 근거가 있는 평생교육진흥원 고유사무로 전환

2) 관악복합평생교육센터 민간위탁 현황

위탁사무명	위탁사무 내용	수탁기관	위탁기간	민간위탁금
관악복합평생교육센터 관리 및 운영	관악 복합 평생학습공간 프로그램 기획·운영 및 시설·관리 등	(주)외대어학연구소	'22.7.6.~ '24.12.31	1,252백만원

- 2024년 관악복합평생교육센터 민간위탁 종합성과평가의 결과는 63.8점 ('24년. 7월)으로, 민간위탁 관리지침상 75점 미만 시 해당 수탁기관과의 재계약을 배제하고 재위탁 또는 직영 전환 등에 대해 검토하게 되어있고, 평생교육 프로그램 및 교육시설 운영은 평생교육진흥원의 설립목적 및 취지에 부합하므로 평생교육진흥원의 고유사업으로 전환하는 것은 가능할 것으로 보여짐.

〈 '서울특별시 행정사무의 민간위탁 관리지침' 중 발췌 112p〉

7절 민간위탁 종합성과평가의 실시

2) 평가결과 조치 및 활용

- 평가 결과는 사무의 개선 및 페널티 기준으로 적용
 - 전체 배점의 75점 미만 시, 해당 수탁기관과 재계약 배제 → 재위탁(공모 또는 수의)이나 직영 전환 등 검토

- 다만, 지방자치단체의 사무를 출연기관의 고유사무로 전환하는 것에 대해 다음과 사안에 대해서는 검토의 여지가 있다고 할 것임.
 - 첫째, 출연기관은 지방자치단체의 지시와 통제를 받지만, 독립적인 조직으로 운영되어, 지방자치단체의 사무가 출연기관으로 이전되면, 본 사무에 대한 지방자치단체의 책임이 약화될 여지는 없는지 검토가 필요하다고 하겠음.
 - 둘째, 세부사업의 성과 상향을 위해 출연기관으로 사무를 전환하는 것은 지방자치단체와 출연기관 간의 업무 중복이나 의사소통의 어려움 등으로 비효율이 발생할 소지가 있어, 출연기관으로의 업무전환이 항상 효율성을 높인다는 것은 의미하지 않는바, 적절한 운영계획의 수립, 운영능력의 확보 등에 대한 점검은 필요하다고 사료됨.
 - 셋째, 출연기관의 자율성과 독립성이 강화되면 지방자치단체의 통제력이 약화되거나, 지방자치단체의 통제력이 강화되면 반대의 상황이 발생하여 효율적 운영이 저하될 수 있어,
 - 이러한 문제들을 고려하여 지방자치단체의 사무를 출연기관의 고유사무로 전환하는 결정은 신중하게 추진되어야 할 것으로 사료됨.

- 한편, 평생교육국에는 다음과 같은 사항에 대해서 시정과 재발 방지가 요구된다고 하겠으며, 필요시 예산 심의 과정에서 효율적 사업추진을 위한 출연 규모의 조정 등도 필요하다고 하겠음.
- 본 재단의 2025년도 출연금은 전년 대비 25.9% 증액하여, 관련 법률*은 출자·출연기관 운영심의위원회의 심의·의결을 거친 후 그 결과를 공개하도록 규정하고 있음.

〈 2024년 서울특별시 평생교육진흥원 출자출연기관 운영심의위원회 심의내역 〉

연도	회차	의뢰일	심의일	심의결과
2024	제4차	2024.10.18.	2024.10.30.	가결

출처 : 평생교육국 제출자료 정리

- * 「지방자치단체 출자·출연 기관의 운영에 관한 법률」 제7조제1항과 그 「시행령」 제7조제2항제2호에서는 출연금이 ‘직전 회계연도 출연금의 100의 110이상’인 경우에는 출연의 타당성을 미리 검토하기 위해 ‘출자·출연 기관 운영심의위원회’에서 심의·의결 후 그 결과를 공개하도록 규정하고 있음.

「지방자치단체 출자·출연 기관의 운영에 관한 법률」

제7조(출자·출연 기관의 설립·운영의 타당성 검토와 설립 전 협의 등) ① 지방자치단체는 출자·출연 기관(제2항제2호에 따라 협의를 하지 아니할 수 있는 출자·출연 기관을 포함한다)을 설립하려는 경우 또는 대통령령으로 정하는 일정금액 이상을 추가로 출자하거나 전년보다 증액하여 출연하려는 경우에는 출자·출연 기관의 설립·운영의 타당성 등에 대하여 검토한 후 심의위원회의 심의·의결을 거쳐야 한다. 이 경우 지방자치단체는 다음 각 호의 사항에 관하여 그 결과를 공개하여야 한다.

「지방자치단체 출자·출연 기관의 운영에 관한 법률 시행령」

제7조(출자·출연 기관의 설립·운영의 타당성 검토 및 검토 결과의 공개) ② 법 제7조제1항 각 호 외의 부분에서 “대통령령으로 정하는 일정금액 이상을 추가로 출자하거나 전년보다 증액하여 출연하려는 경우”란 다음 각 호의 경우를 말한다.

1. 해당 회계연도에 출자기관에 출자하려는 금액의 총액이 그 출자기관의 전년도 12월 31일 기준 재무상태표상 자본금의 100분의 5 이상인 경우
2. 해당 회계연도에 출연기관에 출연하려는 금액의 총액이 직전 회계연도 출연금의 100분의 110 이상인 경우

- 의회에서 출연 여부를 결정할 때에는 전년대비 출연금의 증액규모가 적정한지 여부에 대한 판단이 필요하여, 출연 동의 전에 출자출연기관 운영심의위원회의 심의 결과뿐만 아니라,
- 출연기관의 차년도 사업이 지방자치단체의 목표와 필요에 부합하는지 여부, 타 기관들과의 중복이나 비효율성을 초래하지 않는지 여부, 출연기관이 전문적인 지식과 기술의 보유와 이를 활용할 역량과 적극적 활용이 있는지 여부, 사업추진 비용이 지방자치단체의 재정 상황에 부합하는지 여부, 출연기관의 의사결정 구조가 투명하고 효율적인지 여부, 전년도 또는 당해연도의 성과를 정기적으로 모니터링하면서 개선할 수 있는 방안이 마련되었는지 여부, 지역사회의 요구와 필요에 부응하는 역할을 수행하고 있는지 여부 등도 검토가 필요하다고 하겠음.
- 이러한 관점에서, 타당성을 입증하는 사전절차가 미이행된 상태로 시의회에 출연동의안을 제출하는 행위가 상습·반복되고, 심사 보류된 출연동의안을 재제출하여 의회의 원활한 의사진행과 안전 심의를 방해하는 행위에 대해서 엄중한 경고와 함께 재발 방지를 위한 특단의 대책이 필요할 것으로 사료됨.

5. 질의 및 답변요지 : 생략.

6. 토론요지 : 없음.

7. 심사결과 : 원안 가결(재석위원 8명, 전원찬성).

8. 소수의견의 요지 : 없음.

9. 기타 필요한 사항 : 없음.

서울특별시 평생교육진흥원 출연 동의안

의안 번호	2275
----------	------

제출년월일 : 2024년 10월 16일

제출자 : 서울특별시장

1. 제안이유

- 가. 서울시는 市 평생교육 정책에 따른 전문적인 사업 수행체계를 마련하여 평생교육 진흥 및 지역 평생학습 활성화를 위해 '서울특별시 평생교육진흥원'을 운영하고 있음
- 나. 이에 서울특별시 평생교육진흥원의 원활한 운영을 위하여 2025 회계연도 서울특별시 세출예산에 반영하고자 「지방재정법」 제18조 제3항에 따라 서울시 평생교육진흥원 출연 여부에 대하여 사전 동의를 얻으려는 것임

2. 주요내용

- 가. 대상기관 : 서울특별시 평생교육진흥원
- 나. 추진근거
- (공통)법령 : 「민법」 제32조,
「지방자치단체 출자·출연기관의 운영에 관한 법률」 제20조
 - (개별)법령 : 「평생교육법」 제20조
 - 조 레 : 「서울특별시 평생교육진흥에 관한 조례」 제24조
'시장은 진흥원의 설립·운영 및 사업에 필요한 경비에 충당하기 위하여 예산의 범위 안에서 진흥원에 출연금을 교부할 수 있다'

다. 출연의 필요성

- 서울시 평생교육 정책수행의 컨트롤타워 역할을 수행하는 평생교육진흥·지원·전문기관으로써 서울특별시 평생교육진흥원을 지원하고,
- 서울시민을 위한 ‘학습인프라 강화’, ‘학습체계 고도화’ 등을 통해 변화하는 시대에 대응하는 ‘서울형 평생학습생태계’를 구현하기 위함

라. 출연 사무내용

- 대학연계 평생교육 체계 강화
 - 서울마이칼리지 운영, 대학연계 평생교육 기반 구축 및 확산
- 평생교육 문화 확산 및 정책개발
 - 서울형 평생학습 동기부여 및 문화 확산, 평생교육 정책과제 연구·개발
- 광역 평생학습 체계 강화 및 교육약자 지원
 - 광역 평생학습 체계 강화, 찾아가는 약자동행 심리건강 인문학 지원 사업, 약자동행을 위한 문해교육 강화, 서울시 장애인 평생교육 거점기관 운영
- 서울시 인문학 허브 구축
 - 중부권·동남권·모두의학교 캠퍼스 정규과정 운영, 온라인 시민대학 운영
- 시민대학 특화사업 운영
 - 중부권·동남권·모두의학교 캠퍼스 특화과정 운영, 4050 인생디자인학교 운영, 7학년 교실 운영
- 시민대학 성과관리 및 활성화
 - 명예시민학위제 운영, 시민대학 시민커뮤니티 운영, 시민대학 인적자원 발굴 및 지원, 시민대학 성과관리 및 통합 홍보
- 시민대학 캠퍼스 시설 운영
 - 서울시민대학 중부권·동남권·모두의학교 캠퍼스 시설 및 공간 관리
- 다시가는 캠퍼스(관악복합평생교육센터) 운영
 - 다시가는 캠퍼스 정규과정·특화과정 운영, 커뮤니티/일자리연계 지원, 홍보 및 행사 운영, 캠퍼스 시설 및 공간관리

마. 서울특별시 평생교육진흥원 개요

○ 평생교육진흥원 본원

- 소재지 : 서울특별시 마포구 새창로 7, SNU장학빌딩 14층
- 시설규모 : 331㎡(사무실, 회의실1, 강의실1)
- 위치도



○ 서울시민대학 중부권 캠퍼스('18년 3월 개관)

- 소재지 : 서울시 종로구 송월길 52
- 시설규모 : 1,485㎡(강의실, 회의실, 다목적홀 등)
- 위치도

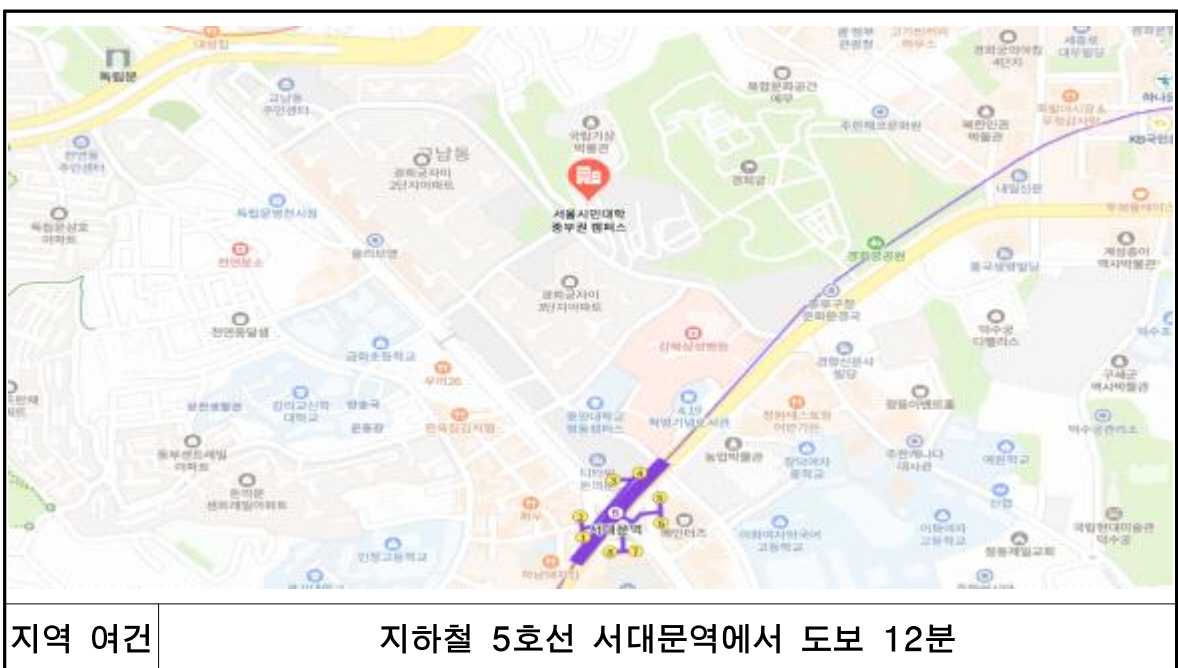

○ 서울시민대학 동남권 캠퍼스('21년 4월 개관)

- 소재지 : 서울시 강동구 고덕로 399
- 시설규모
 - 지상 7,211 m^2 (강의실, 다목적홀, 도서공간 등)
 - 지하 4,600 m^2 (주차장, 기계·전기실 등)
- 위치도

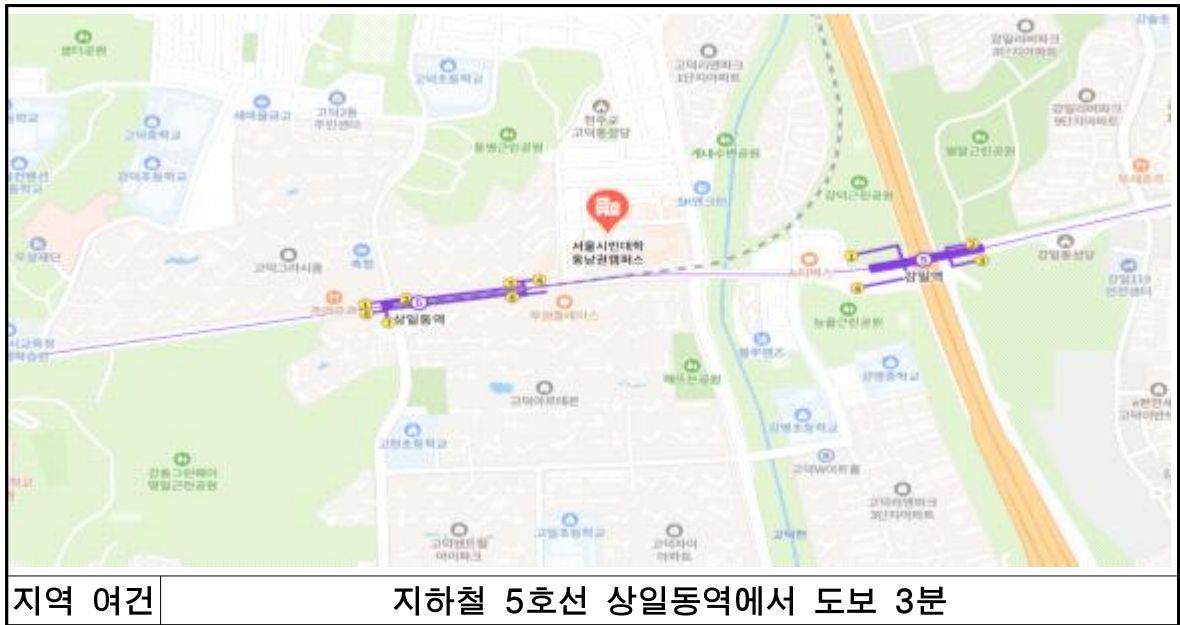

○ 서울시민대학 모두의학교 캠퍼스('17년 10월 개관)

- 소재지 : 서울 금천구 남부순환로128길 42
- 시설규모 : 2,462.91 m^2 (강의실, 다목적홀, 도서공간 등)
- 위치도



- (가칭)서울시민대학 다시가는 캠퍼스('25년부터 운영 예정)
 - ※ '24년까지 민간위탁으로 운영하는 관악북합평생교육센터를 '25년부터 서울특별시 평생교육진흥원의 고유사업으로 전환하여 운영 예정
 - 소재지 : 서울 관악구 낙성대로 70 (현 관악북합평생교육센터)
 - 시설규모 : 7,040㎡(강의실, 커뮤니티실, 공유오피스 등)
 - 위치도



바. 소요예산 및 산출근거(붙임1)

- 출연금액 : 11,611백만원
 - 인건비 4,133백만원, 운영경비 1,869만원, 사업비 4,982백만원, 예비비 627백만원
 - ※ 예산 심의 과정에서 조정될 수 있음

사. 이사회 회의록 : 붙임2

아. 결산보고서 : 붙임3

3. 참고사항

가. 관계법령 : 지방재정법

제18조(출자 또는 출연의 제한) ① 지방자치단체는 법령에 근거가 있는 경우에만 출자를 할 수 있다.

② 지방자치단체는 법령에 근거가 있는 경우와 제17조제2항의 공공기관에 대하여 조례에 근거가 있는 경우에만 출연을 할 수 있다.

③ 지방자치단체가 출자 또는 출연을 하려면 미리 해당 지방의회의 의결을 얻어야 한다.

나. 예산조치 : 2025년도 예산 편성

다. 합 의 : 해당사항 없음

라. 기 타

※ 작성자 : 평생교육국 평생교육과 강성준 (☎ 2133-3966)

(단위 : 천원)

구 분	2025년 예산(안)
합 계	11,610,842
고유사업비 소계	4,982,750
1. 대학연계 평생교육 체계 강화	614,760
서울마이칼리지 운영	507,110
대학연계 평생교육 기반 구축 및 확산	107,650
2. 평생교육 문화 확산 및 정책개발	383,100
서울형 평생학습 동기부여 및 문화 확산	180,360
서울시 평생교육 정책 과제 연구·개발	202,740
3. 광역 평생학습 체계 강화 및 교육약자 지원	223,041
광역 평생학습 체계 강화	18,250
찾아가는 약자동행 심리건강 인문학 지원사업	34,100
약자동행을 위한 문해교육 강화	147,375
서울시 장애인 평생교육 거점기관 운영	23,316
4. 서울시 인문학 허브 구축	618,135
중부권 캠퍼스 정규과정 운영	197,580
동남권 캠퍼스 정규과정 운영	187,500
모두의학교 캠퍼스 정규과정 운영	141,690
온라인 시민대학 운영	91,365
5. 시민대학 특화사업 운영	866,724
중부권 캠퍼스 특화과정 운영	58,050
동남권 캠퍼스 특화과정 운영	162,100
모두의학교 캠퍼스 특화과정 운영	83,790
4050 인생디자인학교 운영	91,159
7학년 교실 운영	471,625
6. 시민대학 성과관리 및 활성화	403,085
명예시민학위제 운영	180,665
시민대학 시민커뮤니티 운영	40,635
시민대학 인적자원 발굴 및 지원	26,255
시민대학 성과관리 및 통합 홍보	155,530
7. 시민대학 캠퍼스 시설 운영	635,651
중부권 캠퍼스 시설 및 공간 관리	188,840
동남권 캠퍼스 시설 및 공간 관리	337,836
모두의학교 캠퍼스 시설 및 공간 관리	108,975
8. 다시가는 캠퍼스(관악복합평생교육센터) 운영	1,238,254
다시가는 캠퍼스 정규과정 운영	147,900
다시가는 캠퍼스 특화과정 운영	276,780
다시가는 캠퍼스 커뮤니티/일자리연계 지원	6,500
다시가는 캠퍼스 홍보 및 행사 운영	93,000
다시가는 캠퍼스 시설 및 공간관리	714,074
일반관리비 소계	6,001,546
인건비	4,132,675
운영경비	1,868,871
예비비 소계	626,546
정-현원차 예비비	27,346
예비비(관악복합평생교육센터)	599,200

제37차 정기이사회 회의록

1. 개요

- 일시: 2024. 2. 28.(수) 13:10~14:30
- 장소: 서울특별시평생교육진흥원 본원 14층 강의실
- 개최방법: 대면회의 개최
- 출석임원: 재적이사 5명 중 4명 출석(위임장 제출 1명 포함)

구분	성명	소속 및 지위	비고
이사	구종원	서울특별시평생교육진흥원 원장 직무대행 (서울특별시 평생교육국장)	
	김○○	前 ABL생명 부장	
	이○○	前 충북도의회 의원	
	김○○	서울특별시 재정기획관	불참
	구○○	서울특별시교육청 평생진로교육국장	위임장 제출

- 상정안건: 총 6건(보고안건 1건, 의결안건 5건)

구분	의안번호	안건
보고안건	제1호	· 2024년 진흥원 주요업무 현황 보고
의결안건	제1호	· 정관 개정(안)
의결안건	제2호	· 직제 및 정원규정 개정(안)
의결안건	제3호	· 2023 회계연도 수입·지출 결산(안)
의결안건	제4호	· 2023 회계연도 재무회계 결산(안)
의결안건	제5호	· 제2차 추가경정 예산(안)

2. 논의 결과(요지)

구분	의안번호	안 건	의결결과
보고안건	제1호	· 2024년 진흥원 주요업무 현황 보고	원안접수
의결안건	제1호	· 정관 개정(안)	원안가결
의결안건	제2호	· 직제 및 정원규정 개정(안)	원안가결
의결안건	제3호	· 2023 회계연도 수입·지출 결산(안)	원안가결
의결안건	제4호	· 2023 회계연도 재무회계 결산(안)	원안가결
의결안건	제5호	· 제2차 추가경정 예산(안)	원안가결

□ 보고안건 제1호 : 2024년 진흥원 주요업무 보고

① 주요내용

- 일반현황
- 2024년 주요사업 보고
 - <대학연계 평생교육 체계 강화>
 - 서울마이칼리지 운영
 - <서울시민대학 운영>
 - 인생디자인학교 운영
 - 7학년 교실 운영
 - 중장년 맞춤형 경제교실 운영
 - 디지털 미디어 리터러시 교육 운영
 - <약자동행 평생교육 지원 강화>
 - 찾아가는 서울 동행 인문학 운영
 - 문해교육 및 장애인 평생교육 강화

② 논의결론

- 원안 접수

□ 의결안건 제1호 : 정관 개정(안)

① 주요내용

- 자체혁신계획 이행을 위해 정관 <별표2 서울특별시평생교육진흥원 기구표> 반영
 - (‘본부’ 단위 체제 도입) 기획조정국→기획조정본부, 시민대학국→시민대학 본부
 - (신설·폐지) 대학협력사업팀·감사팀 신설, 학습설계팀 폐지
 - (명칭변경) 대시민 교육사업 기능 통합에 따른 팀별 명칭 일원화를 위한 변경 (시민참여팀→시민대학지원팀, 본부운영팀→중부권운영팀, 모두의학교팀→모두의학교운영팀) 외

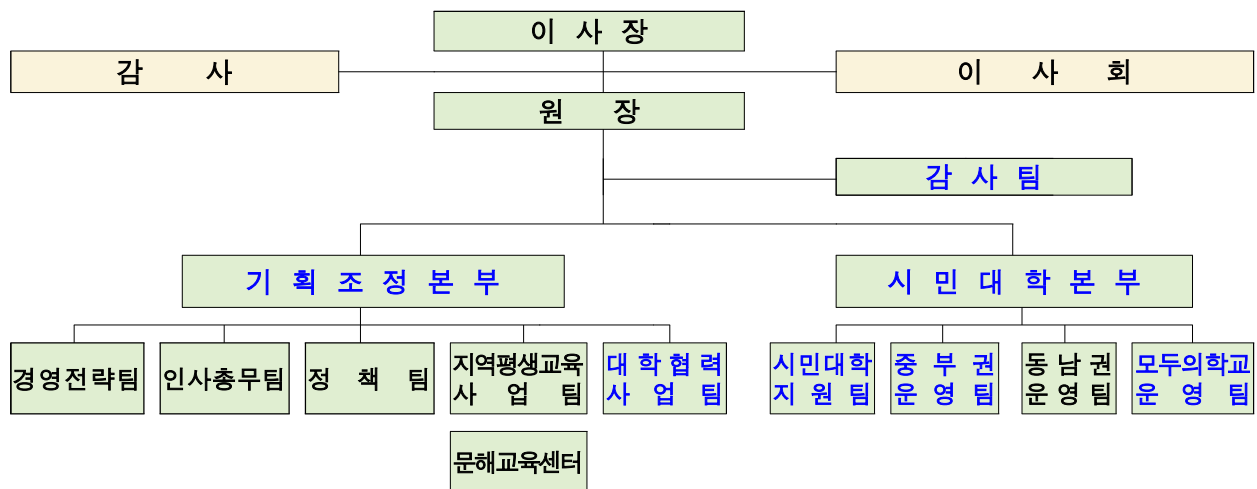

② 논의결론

- 원안 의결

□ 의결안건 제2호 : 직제 및 정원규정 개정(안)

① 주요내용

- 조직개편 기구표를 직제 및 정원 규정에 반영하여 정관 기구표와 일치하도록 개정
 - 직제 및 정원규정 제8조(기구), <별표2> 반영

② 논의결론

- 원안 의결

□ **의결안건 제3호 : 2023 회계연도 수입·지출 결산(안)**

① **주요내용**

- 수입총액(A) : 11,432,692,239원
- 지출총액(B) : 9,969,980,890원
- 이월금(A-B) : 1,462,711,349원(수입·지출 결산 잔액)

② **논의결론**

- 원안 의결

□ **의결안건 제4호 : 2023 회계연도 재무회계 결산(안)**

① **주요내용**

- 재무상태 (재무상태표)
 - ▶ 자 산 총 계 : 3,048,632,485원
 - ▶ 부 채 총 계 : 146,076,502원
 - ▶ 자 본 총 계 : 2,902,555,983원
- 경영성과 (운영성과표)
 - ▶ 총 수 익 : 10,006,942,500원
 - ▶ 총 비 용 : 10,141,250,794원
 - ▶ 사업운영외수익 : 60,258,623원
 - ▶ 사업운영외비용 : 2,507,000원
 - ▶ 법 인 세 비 용 : 759,686원
 - ▶ 당 기 순 손 실 : 77,316,357원
- 이익잉여금처분사항(이익잉여금처분계산서)
 - ▶ 전기이월미처분이익잉여금 : 2,829,674,543원
 - ▶ 당 기 순 손 실 : 77,316,357원
 - ▶ 고유목적사업준비금전입 : 40,974,920원
 - ▶ 차기이월미처분이익잉여금 : 2,711,383,266원

② **논의결론**

- 원안 의결

□ 의결안건 제5호 : 제2차 추가경정 예산(안)

① 주요내용

- 2024년 제2차 추가경정 예산(안) : 결산완료에 따른 순세계 잉여금 확정
- (기존) 9,977,310천원 → (추경) 10,592,742천원(615,432천원 증)
 - 예비비(내부유보금) 615,432천원 증액
- 2024년 서울특별시평생교육진흥원 예산 총괄표

(단위: 천원)

수 입 예 산			지 출 예 산		
구 분	2024년(기존)	2024년(2차추경)	구 분	2024년(기존)	2024년(2차 추경)
	9,977,310	10,592,742		9,977,310	10,592,742
출 연 금	8,845,281	8,845,281	인 건 비	3,719,168	3,719,168
사 업 수 입	175,750	175,750	운 영 경 비	1,602,491	1,602,491
사 업 외 수 입	109,000	109,000	사 업 비	4,260,199	4,260,199
순세계 잉여금	847,279	1,462,711	예 비 비	219,702	835,134
	546,971 ¹⁾	546,971	시보조금사업	175,750	175,750
	300,308 ²⁾	915,740	기타영업외비용	-	-

② 논의결론

- 원안 의결

1) 23년 예비비(내부유보금)
2) 23년 순세계잉여금 추정치

3. 회의내용

【구종원 의장】

- 지금부터 서울특별시평생교육진흥원(이하 ‘진흥원’ 이라 칭함) 제37차 정기이사회를 시작하겠습니다.
- 간사는 성원보고를 하여 주시기 바랍니다.

【김종선 간사】

- 제37차 정기이사회 성원을 보고 드리겠습니다. 재적이사 5명 중 위임장 제출 1명을 포함하여, 총 4명 참석하셨으므로 성원이 되었음을 보고드립니다.

【구종원 의장】

- 성원이 되었으므로 제37차 정기이사회 개회를 선언합니다.

【의사봉 3타】

- (인사말씀) 서울특별시평생교육진흥원 원장 직무대행 구종원입니다. 올 한해도 김종걸 이사님과 이종호 이사님께서 진흥원에 많은 애정과 관심 가져주심에 감사드립니다. 올해는 특히나 개인적으로 중요한 해인 것 같습니다. 기관 통합이슈도 정리가 되고, 기관의 위상과 정체성을 좀 더 강화시키는 역할이 있기에 많은 관심을 가져주시고 지켜봐주시길 바랍니다.

【구종원 의장】

- 이번 제37차 정기이사회에는 보고안건 1건, 의결안건 5건이 상정됩니다.
- 안건보고에 앞서 지난 제36차 임시이사회 결과에 대해 보고 드리겠습니다.

【김종선 간사】

- 제36차 임시이사회 주요 결과 보고

【구종원 의장】

- 그럼, 이제 제37차 정기이사회 안전심의에 들어가겠습니다.

【구종원 의장】

- 보고안건 제1호 ‘2024년 진흥원 주요업무 현황’ 을 상정함.

【의사봉 3타】

- 간사께서는 상정안건에 대해 보고해주시기 바람.

【김종선 간사】

- 보고안건 제1호 ‘2024년 진흥원 주요업무 현황’ 보고

【구종원 의장】

- 보고안건 제1호에 대해 이사님들의 의견이 있으시면 말씀해주시기 바람.

【김○○ 이사】

- 7학년 교실 운영 참 좋은 사업임.

【구종원 의장】

- 예, 반응이 무척이나 좋았던 사업임. 금천에 있는 폐교된 한울중학교를 리모델링 하여 모두의 학교로 운영중인데 시설도 잘 되어 있고 지역 주민분들의 아지트와 같은 역할로 운영 중으로 마침 방문하였을 때 7학년 교실 참여자분과 대화를 나누었는데 어떤 부분이 좋냐 물었더니 매우 만족스럽게 다니며, 그분들과의 결속력도 생기고 병원갈 일이 줄었다고 말씀주심. 앞으로도 확대를 해 나갈 예정임.

【이○○ 이사】

- 대학에서 위스쿨이라는 것을 운영하며 시니어 과정을 통해 참여자들이 공예품을 만드는 교육을 받는데 이 부분을 사업화 하여 소득창출로 이어지고 활성화 될 수 있는 부분을 도입하여 참여율을 높이는 것을 봄.

【구종원 의장】

- 네, 이 사업 또한 새로운 모델을 개발하고 올해 본격적으로 사업을 도입하는 과정으로 앞으로 좀 더 확산해 나갈 예정임.

【이사 전원】

- 의견 없음

【구종원 의장】

- 의견이 없으시면 보고안건 제1호 ‘2024년 진흥원 주요업무 현황 보고’는 원안대로 접수되었음을 선포함.

【의사봉 3타】

【구종원 의장】

- 의결안건으로 넘어가겠음. 의결안건 제1호 ‘정관 개정(안)’을 상정함.

【의사봉 3타】

- 상정안건에 대해 간사의 보고를 듣도록 하겠음.

【김종선 간사】

- 의결안건 제1호 ‘정관 개정(안)’ 보고

【구종원 의장】

- 의결안건 제1호에 대해 이사님들의 의견이 있으시면 말씀해주시기 바람.
- 개정되는 부분이 자체 혁신계획이행에 의한 것인데 간사께서는 자체 혁신계획에 대한 설명을 해주시기 바람.

【김종선 간사】

- 작년 6월 전까지 통폐합 이슈가 있었음. 이 사항이 정리가 되면서 이와

관련 진흥원과 50플러스 사업을 기관의 핵심적인 역할을 증대시키고 정체성을 확대해 나가는 방향으로 정해져 각 기관에서 혁신(안)을 만들도록 하는 시의 방침이 있었음. 이 방침에 따라 진흥원은 전시민의 교육을 중심으로, 50플러스는 일자리 중심의 역할로 정리가 됨. 이 후 앞으로의 사업과 조직에 대한 방향성을 담은 자체혁신(안)을 만들었고, 내용 중 본부체제로 변경되는 사항, 기존 모두의 학교를 시민대학으로 운영하는 등의 조직의 개편에 관한 사항이 반영되었음.

【구종원 의장】

- 감사팀은 새로 생긴 것인지?

【김종선 간사】

- 그러함. 감사팀이 없어서 경영평가에서 감점요소가 되어와 인원수가 적더라도 감사팀을 신설하게 됨. 조직 내 다른 팀들도 업무 조정을 하며 개편하고 팀을 신설하는 등의 이동한다고 보시면 됨.

【이○○ 이사】

- 본부로 바뀌면 국장님도 본부장으로 명칭도 변경되는 것인지?

【김종선 간사】

- 그러함. 대부분의 출연기관이 본부체제로 운영되어 타 기관들과 명칭 통일을 하고 시 직위명칭체계와의 혼선을 방지하고자 변경사항을 반영하게 됨.

【구종원 의장】

- 준공공조직이다 보니 감사 기능이 가이드 라인과 같은 역할도 해주게 되면서 감사 기능을 매우 중요한 부분으로 여겨 시에서 감사팀이 있냐

없냐의 여부에 따라 경영평가에서도 감점요인이 될 만큼 중요하게 판단하는 것으로 보임

【이사 전원】

- 의견 없음

【구종원 의장】

- 의견이 없으시면 의결안건 제1호 ‘정관 개정(안)’은 원안대로 가결되었음을 선포함.

【의사봉 3타】

【구종원 의장】

- 의결안건 제2호 ‘직제 및 정원규정 개정(안)’을 상정함.

【의사봉 3타】

- 상정안건에 대해 간사의 보고를 듣도록 하겠음.

【김종선 간사】

- 의결안건 제2호 ‘직제 및 정원규정 개정(안)’ 보고

【구종원 의장】

- 의결안건 제2호에 대해 이사님들의 의견이 있으시면 말씀해주시기 바람.

【구종원 의장】

- 의견이 없으시면 의결안건 제2호 ‘직제 및 정원규정 개정(안)’은 원안대로 가결되었음을 선포함.

【의사봉 3타】

【구종원 의장】

- 의결안건 제3호 ‘2023 회계연도 수입·지출 결산(안)’ 을 상정함.

【의사봉 3타】

- 간사께서는 상정안건에 대해 보고해주시기 바람.

【김종선 간사】

- 의결안건 제3호 ‘2023 회계연도 수입·지출 결산(안)’ 보고

【구종원 의장】

- 의결안건에 대해 이사님들의 의견이 있으시면 말씀해주시기 바람.

【이사 전원】

- 의견 없음

【구종원 의장】

- 의견이 없으시면 의결안건 제3호 ‘2023 회계연도 수입·지출 결산(안)’ 은 원안대로 가결되었음을 선포함.

【의사봉 3타】

【구종원 의장】

- 의결안건 제4호 ‘2023 회계연도 재무회계 결산(안)’ 을 상정함.

【의사봉 3타】

- 간사께서는 상정안건에 대해 보고해주시기 바람.

【김종선 간사】

- 의결안건 제4호 ‘2023 회계연도 재무회계 결산(안)’ 보고

【구종원 의장】

- 이 건에 대한 부분은 회계법인에서 별도로 감사를 받는 것인지?

【김종선 감사】

- 그러함. 매년 회계법인의 감사를 받으며 결산을 하는 사항임.

【구종원 의장】

- 마침 직전에 장학재단을 다녀옴. 재무회계 부분 등 결산에 대한 증감부분 등을 좀 더 알기 쉽게 구체적으로 작성해 주셨으면 함. 차년도 이사회 개최 시 자료를 보완해 주시길 바람.
- 의결안건에 대해 이사님들의 추가 의견이 있으시면 말씀해주시기 바람.

【이사 전원】

- 의견 없음

【구종원 의장】

- 의견이 없으시면 의결안건 제4호 ‘2023 회계연도 재무회계 결산(안)’은 원안대로 가결되었음을 선포함.

【의사봉 3타】

【구종원 의장】

- 의결안건 제5호 ‘2024년 제2차 추가경정 예산(안)’을 상정함.

【의사봉 3타】

- 감사께서는 상정안건에 대해 보고해주시기 바람.

【김종선 감사】

- 의결안건 제5호 ‘2024년 제2차 추가경정 예산(안)’ 보고

【구종원 의장】

- 의결안건에 대해 이사님들의 의견이 있으시면 말씀해주시기 바람.

【이사 전원】

- 의견 없음

【구종원 의장】

- 의견이 없으시면 의결안건 제5호 ‘2024년 제2차 추가경정 예산(안)’은 원안대로 가결되었음을 선포함.

【의사봉 3타】

- 의결 안건이 모두 끝났음. 다음은 기타 사항에 대한 논의 순서로 진흥원 운영에 대한 의견 및 추가 논의할 안건 말씀해주시기 바람.

【김○○ 이사】

- 지난번에 논의했던 진흥원 직급체계에 대한 사항은 어떻게 진행되어 가는 지 궁금함.

【구종원 의장】

- 저희도 계속 문을 두드리고 있음, 한 번에 끝날 문제가 아닌 지속적으로 제안을 해야 하는 사항임.

【이○○ 이사】

- 어느기관이나 마찬가지로 쉽지는 않지만 평생교육진흥원과 공직기관의 차이가 나다 보니 직원들의 사기가 떨어질 수 있는 사항임
- 우리나라의 저출산 문제와도 연관성이 있음.

【구종원 의장】

- 공감함. 초기 세팅이 참 중요한데 변화시키려 하다보니 어려움이 있음.

또한 정부기조가 이런 부분들이 까다롭게 운영이 되다 보니 영향을 받아서 쉽지 않은 부분이 있음. 해당 과에서도 지속적으로 문제제기 하고 제안하도록 좀 더 노력하겠음.

【이○○ 이사】

- 의장님께서 신경써주시길 바람.
- 차기 이사구성이나 원장님 구성에 대한 부분. 결원에 대한 충원에 대한 계획도 궁금함.

【구종원 의장】

- 가시적인 변화가 있을 수 있도록 노력하겠음.

【김종선 간사】

- 한가지 보고드릴 사항이 있음.
- 진흥원 창립기념일이 3월 2주임. 시 공기업과에서 제도개선을 많이 보고 있는데 이번 공공기관 혁신 가이드라인에 따라 현재까지 유급휴일로 시행했던 창립기념일을 조정하라는 시정 명령이 있음. 진흥원은 작년 6월부터 세차례에 걸쳐 직원 투표를 추진해 왔으나 직원들의 반대가 있었고, 노사협의회나 및 직원 설득을 통해 지난주 유급휴일을 무급휴일로 변경하는 것으로 동의를 받게 됨. 이 건에 대해 규정 및 취업규칙도 반영해야 하기에 차후 임시이사회 개최 시 안건을 상정토록 할 예정임.

【구종원 의장】

- 행자부에서 엄격하게 관리를 하여 경영평가에 이러한 사항을 반영을 하고 있음. 이 부분은 필요성도 있지만 노조가 있는 기관들은 직원들에게는 혜택이 줄어드는 부분이기에 큰 갈등을 빚기도 하는 사항임.
- 50플러스 재단에 있다보니 그 곳은 노조가 있어서 큰 것들은 아니지만 여러 사항을 요구함. 하지만 진흥원의 경우 노조가 없다보니 요구사항이

약해지는 부분이 있음. 진흥원에서도 직원에게 필요한 부분을 발굴 하여 제안해주셨으면 함. 취업규칙에 안들어가더라도 공무원 제도 중 준용할 수 있는 부분, 필요한 부분을 의논하고 발굴하여 제안해주시길 바람.

- 허용되는 범위 내에서는 원장 권한으로 충분히 지원하여 균형을 맞출 수 있도록 노력할테니 꼭 제안을 해주시길 바람.
- 올해 경영평가에서도 좋은 평가를 받을 수 있기를 기대함.

【구종원 의장】

- 이상으로 제37차 정기이사회를 마치겠음. 폐회를 선언함.

【의사봉 3타】

제37차 정기이사회 회의록

1. 개요

- 일시: 2024. 2. 28.(수) 13:10~14:30
- 장소: 서울특별시평생교육진흥원 본원 14층 강의실
- 개최방법: 대면회의 개최
- 출석임원: 재적이사 5명 중 4명 출석(위임장 제출 1명 포함)

구분	성명	소속 및 지위	비고
이사	구종원	서울특별시평생교육진흥원 원장 직무대행 (서울특별시 평생교육국장)	
	김○○	前 ABL생명 부장	
	이○○	前 충북도의회 의원	
	김○○	서울특별시 재정기획관	불참
	구○○	서울특별시교육청 평생진로교육국장	위임장 제출

- 상정안건: 총 6건(보고안건 1건, 의결안건 5건)

구분	의안번호	안건
보고안건	제1호	· 2024년 진흥원 주요업무 현황 보고
의결안건	제1호	· 정관 개정(안)
의결안건	제2호	· 직제 및 정원규정 개정(안)
의결안건	제3호	· 2023 회계연도 수입·지출 결산(안)
의결안건	제4호	· 2023 회계연도 재무회계 결산(안)
의결안건	제5호	· 제2차 추가경정 예산(안)

2. 논의 결과(요지)

구분	의안번호	안 건	의결결과
보고안건	제1호	· 2024년 진흥원 주요업무 현황 보고	원안접수
의결안건	제1호	· 정관 개정(안)	원안가결
의결안건	제2호	· 직제 및 정원규정 개정(안)	원안가결
의결안건	제3호	· 2023 회계연도 수입·지출 결산(안)	원안가결
의결안건	제4호	· 2023 회계연도 재무회계 결산(안)	원안가결
의결안건	제5호	· 제2차 추가경정 예산(안)	원안가결

□ 보고안건 제1호 : 2024년 진흥원 주요업무 보고

① 주요내용

- 일반현황
- 2024년 주요사업 보고
 - <대학연계 평생교육 체계 강화>
 - 서울마이칼리지 운영
 - <서울시민대학 운영>
 - 인생디자인학교 운영
 - 7학년 교실 운영
 - 중장년 맞춤형 경제교실 운영
 - 디지털 미디어 리터러시 교육 운영
 - <약자동행 평생교육 지원 강화>
 - 찾아가는 서울 동행 인문학 운영
 - 문해교육 및 장애인 평생교육 강화

② 논의결론

- 원안 접수

□ 의결안건 제1호 : 정관 개정(안)

① 주요내용

- 자체혁신계획 이행을 위해 정관 <별표2 서울특별시평생교육진흥원 기구표> 반영
 - (‘본부’ 단위 체제 도입) 기획조정국→기획조정본부, 시민대학국→시민대학 본부
 - (신설·폐지) 대학협력사업팀·감사팀 신설, 학습설계팀 폐지
 - (명칭변경) 대시민 교육사업 기능 통합에 따른 팀별 명칭 일원화를 위한 변경 (시민참여팀→시민대학지원팀, 본부운영팀→중부권운영팀, 모두의학교팀→모두의학교운영팀) 외

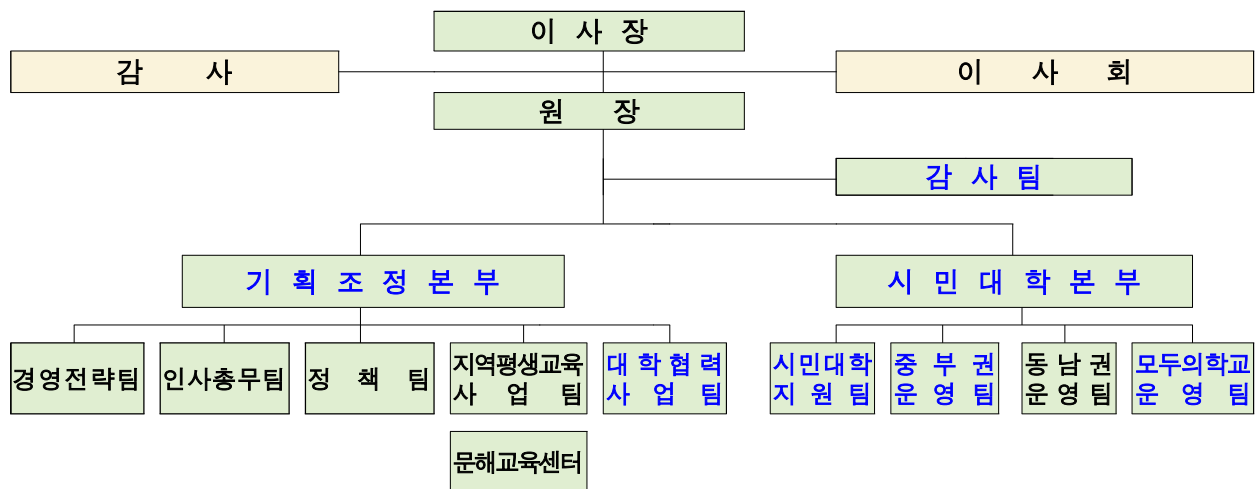

② 논의결론

- 원안 의결

□ 의결안건 제2호 : 직제 및 정원규정 개정(안)

① 주요내용

- 조직개편 기구표를 직제 및 정원 규정에 반영하여 정관 기구표와 일치하도록 개정
 - 직제 및 정원규정 제8조(기구), <별표2> 반영

② 논의결론

- 원안 의결

□ 의결안건 제3호 : 2023 회계연도 수입·지출 결산(안)

① 주요내용

- 수입총액(A) : 11,432,692,239원
- 지출총액(B) : 9,969,980,890원
- 이월금(A-B) : 1,462,711,349원(수입·지출 결산 잔액)

② 논의결론

- 원안 의결

□ 의결안건 제4호 : 2023 회계연도 재무회계 결산(안)

① 주요내용

- 재무상태 (재무상태표)
 - ▶ 자산총계 : 3,048,632,485원
 - ▶ 부채총계 : 146,076,502원
 - ▶ 자본총계 : 2,902,555,983원
- 경영성과 (운영성과표)
 - ▶ 총수익 : 10,006,942,500원
 - ▶ 총비용 : 10,141,250,794원
 - ▶ 사업운영외수익 : 60,258,623원
 - ▶ 사업운영외비용 : 2,507,000원
 - ▶ 법인세비용 : 759,686원
 - ▶ 당기순손실 : 77,316,357원
- 이익잉여금처분사항(이익잉여금처분계산서)
 - ▶ 전기이월미처분이익잉여금 : 2,829,674,543원
 - ▶ 당기순손실 : 77,316,357원
 - ▶ 고유목적사업준비금전입 : 40,974,920원
 - ▶ 차기이월미처분이익잉여금 : 2,711,383,266원

② 논의결론

- 원안 의결

□ 의결안건 제5호 : 제2차 추가경정 예산(안)

① 주요내용

- 2024년 제2차 추가경정 예산(안) : 결산완료에 따른 순세계 잉여금 확정
- (기존) 9,977,310천원 → (추경) 10,592,742천원(615,432천원 증)
 - 예비비(내부유보금) 615,432천원 증액
- 2024년 서울특별시평생교육진흥원 예산 총괄표

(단위: 천원)

수 입 예 산			지 출 예 산		
구 분	2024년(기존)	2024년(2차추경)	구 분	2024년(기존)	2024년(2차 추경)
	9,977,310	10,592,742		9,977,310	10,592,742
출 연 금	8,845,281	8,845,281	인 건 비	3,719,168	3,719,168
사 업 수 입	175,750	175,750	운 영 경 비	1,602,491	1,602,491
사 업 외 수 입	109,000	109,000	사 업 비	4,260,199	4,260,199
순세계 잉여금	847,279	1,462,711	예 비 비	219,702	835,134
	546,971 ¹⁾	546,971	시보조금사업	175,750	175,750
	300,308 ²⁾	915,740	기타영업외비용	-	-

② 논의결론

- 원안 의결

1) 23년 예비비(내부유보금)
2) 23년 순세계잉여금 추정치

3. 회의내용

【구종원 의장】

- 지금부터 서울특별시평생교육진흥원(이하 ‘진흥원’ 이라 칭함) 제37차 정기이사회를 시작하겠습니다.
- 간사는 성원보고를 하여 주시기 바랍니다.

【김종선 간사】

- 제37차 정기이사회 성원을 보고 드리겠습니다. 재적이사 5명 중 위임장 제출 1명을 포함하여, 총 4명 참석하셨으므로 성원이 되었음을 보고드립니다.

【구종원 의장】

- 성원이 되었으므로 제37차 정기이사회 개회를 선언합니다.

【의사봉 3타】

- (인사말씀) 서울특별시평생교육진흥원 원장 직무대행 구종원입니다. 올해도 김종걸 이사님과 이종호 이사님께서 진흥원에 많은 애정과 관심 가져주심에 감사드립니다. 올해는 특히나 개인적으로 중요한 해인 것 같습니다. 기관 통합이슈도 정리가 되고, 기관의 위상과 정체성을 좀 더 강화시키는 역할이 있기에 많은 관심을 가져주시고 지켜봐주시길 바랍니다.

【구종원 의장】

- 이번 제37차 정기이사회에는 보고안건 1건, 의결안건 5건이 상정됩니다.
- 안건보고에 앞서 지난 제36차 임시이사회 결과에 대해 보고 드리겠습니다.

【김종선 간사】

- 제36차 임시이사회 주요 결과 보고

【구종원 의장】

- 그럼, 이제 제37차 정기이사회 안전심의에 들어가겠습니다.

【구종원 의장】

- 보고안건 제1호 ‘2024년 진흥원 주요업무 현황’ 을 상정함.

【의사봉 3타】

- 간사께서는 상정안건에 대해 보고해주시기 바람.

【김종선 간사】

- 보고안건 제1호 ‘2024년 진흥원 주요업무 현황’ 보고

【구종원 의장】

- 보고안건 제1호에 대해 이사님들의 의견이 있으시면 말씀해주시기 바람.

【김○○ 이사】

- 7학년 교실 운영 참 좋은 사업임.

【구종원 의장】

- 예, 반응이 무척이나 좋았던 사업임. 금천에 있는 폐교된 한울중학교를 리모델링 하여 모두의 학교로 운영중인데 시설도 잘 되어 있고 지역 주민분들의 아지트와 같은 역할로 운영 중으로 마침 방문하였을 때 7학년 교실 참여자분과 대화를 나누었는데 어떤 부분이 좋냐 물었더니 매우 만족스럽게 다니며, 그분들과의 결속력도 생기고 병원갈 일이 줄었다고 말씀주심. 앞으로도 확대를 해 나갈 예정임.

【이○○ 이사】

- 대학에서 위스쿨이라는 것을 운영하며 시니어 과정을 통해 참여자들이 공예품을 만드는 교육을 받는데 이 부분을 사업화 하여 소득창출로 이어지고 활성화 될 수 있는 부분을 도입하여 참여율을 높이는 것을 봄.

【구종원 의장】

- 네, 이 사업 또한 새로운 모델을 개발하고 올해 본격적으로 사업을 도입하는 과정으로 앞으로 좀 더 확산해 나갈 예정임.

【이사 전원】

- 의견 없음

【구종원 의장】

- 의견이 없으시면 보고안건 제1호 ‘2024년 진흥원 주요업무 현황 보고’는 원안대로 접수되었음을 선포함.

【의사봉 3타】

【구종원 의장】

- 의결안건으로 넘어가겠음. 의결안건 제1호 ‘정관 개정(안)’을 상정함.

【의사봉 3타】

- 상정안건에 대해 간사의 보고를 듣도록 하겠음.

【김종선 간사】

- 의결안건 제1호 ‘정관 개정(안)’ 보고

【구종원 의장】

- 의결안건 제1호에 대해 이사님들의 의견이 있으시면 말씀해주시기 바람.
- 개정되는 부분이 자체 혁신계획이행에 의한 것인데 간사께서는 자체 혁신계획에 대한 설명을 해주시기 바람.

【김종선 간사】

- 작년 6월 전까지 통폐합 이슈가 있었음. 이 사항이 정리가 되면서 이와

관련 진흥원과 50플러스 사업을 기관의 핵심적인 역할을 증대시키고 정체성을 확대해 나가는 방향으로 정해져 각 기관에서 혁신(안)을 만들도록 하는 시의 방침이 있었음. 이 방침에 따라 진흥원은 전시민의 교육을 중심으로, 50플러스는 일자리 중심의 역할로 정리가 됨. 이 후 앞으로의 사업과 조직에 대한 방향성을 담은 자체혁신(안)을 만들었고, 내용 중 본부체제로 변경되는 사항, 기존 모두의 학교를 시민대학으로 운영하는 등의 조직의 개편에 관한 사항이 반영되었음.

【구종원 의장】

- 감사팀은 새로 생긴 것인지?

【김종선 간사】

- 그러함. 감사팀이 없어서 경영평가에서 감점요소가 되어와 인원수가 적더라도 감사팀을 신설하게 됨. 조직 내 다른 팀들도 업무 조정을 하며 개편하고 팀을 신설하는 등의 이동한다고 보시면 됨.

【이○○ 이사】

- 본부로 바뀌면 국장님도 본부장으로 명칭도 변경되는 것인지?

【김종선 간사】

- 그러함. 대부분의 출연기관이 본부체제로 운영되어 타 기관들과 명칭 통일을 하고 시 직위명칭체계와의 혼선을 방지하고자 변경사항을 반영하게 됨.

【구종원 의장】

- 준공공조직이다 보니 감사 기능이 가이드 라인과 같은 역할도 해주게 되면서 감사 기능을 매우 중요한 부분으로 여겨 시에서 감사팀이 있냐

없냐의 여부에 따라 경영평가에서도 감점요인이 될 만큼 중요하게 판단하는 것으로 보임

【이사 전원】

- 의견 없음

【구종원 의장】

- 의견이 없으시면 의결안건 제1호 ‘정관 개정(안)’은 원안대로 가결되었음을 선포함.

【의사봉 3타】

【구종원 의장】

- 의결안건 제2호 ‘직제 및 정원규정 개정(안)’을 상정함.

【의사봉 3타】

- 상정안건에 대해 간사의 보고를 듣도록 하겠음.

【김종선 간사】

- 의결안건 제2호 ‘직제 및 정원규정 개정(안)’ 보고

【구종원 의장】

- 의결안건 제2호에 대해 이사님들의 의견이 있으시면 말씀해주시기 바람.

【구종원 의장】

- 의견이 없으시면 의결안건 제2호 ‘직제 및 정원규정 개정(안)’은 원안대로 가결되었음을 선포함.

【의사봉 3타】

【구종원 의장】

- 의결안건 제3호 ‘2023 회계연도 수입·지출 결산(안)’ 을 상정함.

【의사봉 3타】

- 간사께서는 상정안건에 대해 보고해주시기 바랍니다.

【김종선 간사】

- 의결안건 제3호 ‘2023 회계연도 수입·지출 결산(안)’ 보고

【구종원 의장】

- 의결안건에 대해 이사님들의 의견이 있으시면 말씀해주시기 바랍니다.

【이사 전원】

- 의견 없음

【구종원 의장】

- 의견이 없으시면 의결안건 제3호 ‘2023 회계연도 수입·지출 결산(안)’ 은 원안대로 가결되었음을 선포함.

【의사봉 3타】

【구종원 의장】

- 의결안건 제4호 ‘2023 회계연도 재무회계 결산(안)’ 을 상정함.

【의사봉 3타】

- 간사께서는 상정안건에 대해 보고해주시기 바랍니다.

【김종선 간사】

- 의결안건 제4호 ‘2023 회계연도 재무회계 결산(안)’ 보고

【구종원 의장】

- 이 건에 대한 부분은 회계법인에서 별도로 감사를 받는 것인지?

【김종선 감사】

- 그러함. 매년 회계법인의 감사를 받으며 결산을 하는 사항임.

【구종원 의장】

- 마침 직전에 장학재단을 다녀옴. 재무회계 부분 등 결산에 대한 증감부분 등을 좀 더 알기 쉽게 구체적으로 작성해 주셨으면 함. 차년도 이사회 개최 시 자료를 보완해 주시길 바람.
- 의결안건에 대해 이사님들의 추가 의견이 있으시면 말씀해주시기 바람.

【이사 전원】

- 의견 없음

【구종원 의장】

- 의견이 없으시면 의결안건 제4호 ‘2023 회계연도 재무회계 결산(안)’은 원안대로 가결되었음을 선포함.

【의사봉 3타】

【구종원 의장】

- 의결안건 제5호 ‘2024년 제2차 추가경정 예산(안)’을 상정함.

【의사봉 3타】

- 감사께서는 상정안건에 대해 보고해주시기 바람.

【김종선 감사】

- 의결안건 제5호 ‘2024년 제2차 추가경정 예산(안)’ 보고

【구종원 의장】

- 의결안건에 대해 이사님들의 의견이 있으시면 말씀해주시기 바람.

【이사 전원】

- 의견 없음

【구종원 의장】

- 의견이 없으시면 의결안건 제5호 ‘2024년 제2차 추가경정 예산(안)’은 원안대로 가결되었음을 선포함.

【의사봉 3타】

- 의결 안건이 모두 끝났음. 다음은 기타 사항에 대한 논의 순서로 진흥원 운영에 대한 의견 및 추가 논의할 안건 말씀해주시기 바람.

【김○○ 이사】

- 지난번에 논의했던 진흥원 직급체계에 대한 사항은 어떻게 진행되어 가는 지 궁금함.

【구종원 의장】

- 저희도 계속 문을 두드리고 있음, 한 번에 끝날 문제가 아닌 지속적으로 제안을 해야 하는 사항임.

【이○○ 이사】

- 어느기관이나 마찬가지로 쉽지는 않지만 평생교육진흥원과 공직기관의 차이가 나다 보니 직원들의 사기가 떨어질 수 있는 사항임
- 우리나라의 저출산 문제와도 연관성이 있음.

【구종원 의장】

- 공감함. 초기 세팅이 참 중요한데 변화시키려 하다보니 어려움이 있음.

또한 정부기조가 이런 부분들이 까다롭게 운영이 되다 보니 영향을 받아서 쉽지 않은 부분이 있음. 해당 과에서도 지속적으로 문제제기 하고 제안하도록 좀 더 노력하겠음.

【이○○ 이사】

- 의장님께서 신경써주시길 바람.
- 차기 이사구성이나 원장님 구성에 대한 부분. 결원에 대한 충원에 대한 계획도 궁금함.

【구종원 의장】

- 가시적인 변화가 있을 수 있도록 노력하겠음.

【김종선 간사】

- 한가지 보고드릴 사항이 있음.
- 진흥원 창립기념일이 3월 2주임. 시 공기업과에서 제도개선을 많이 보고 있는데 이번 공공기관 혁신 가이드라인에 따라 현재까지 유급휴일로 시행했던 창립기념일을 조정하라는 시정 명령이 있음. 진흥원은 작년 6월부터 세차례에 걸쳐 직원 투표를 추진해 왔으나 직원들의 반대가 있었고, 노사협의회나 및 직원 설득을 통해 지난주 유급휴일을 무급휴일로 변경하는 것으로 동의를 받게 됨. 이 건에 대해 규정 및 취업규칙도 반영해야 하기에 차후 임시이사회 개최 시 안건을 상정토록 할 예정임.

【구종원 의장】

- 행자부에서 엄격하게 관리를 하여 경영평가에 이러한 사항을 반영을 하고 있음. 이 부분은 필요성도 있지만 노조가 있는 기관들은 직원들에게는 혜택이 줄어드는 부분이기에 큰 갈등을 빚기도 하는 사항임.
- 50플러스 재단에 있다보니 그 곳은 노조가 있어서 큰 것들은 아니지만 여러 사항을 요구함. 하지만 진흥원의 경우 노조가 없다보니 요구사항이

약해지는 부분이 있음. 진흥원에서도 직원에게 필요한 부분을 발굴 하여 제안해주셨으면 함. 취업규칙에 안들어가더라도 공무원 제도 중 준용할 수 있는 부분, 필요한 부분을 의논하고 발굴하여 제안해주시길 바람.

- 허용되는 범위 내에서는 원장 권한으로 충분히 지원하여 균형을 맞출 수 있도록 노력할테니 꼭 제안을 해주시길 바람.
- 올해 경영평가에서도 좋은 평가를 받을 수 있기를 기대함.

【구종원 의장】

- 이상으로 제37차 정기이사회를 마치겠음. 폐회를 선언함.

【의사봉 3타】

2023회계연도 서울특별시 평생교육진흥원 결산서

2024. 3.

1. 총괄표

내 용		출자 기관	출연 기관
I. 결산서			
1. 총괄표			○
2. 사업보고서	(1) 개황		○
	(2) 연도별 업무현황		○
	(3) 사업운영성과		○
3. 재무제표	(1) 재무상태표		○
	(2) 손익계산서(운영성과표)		○
	(3) 자본변동표(순자산변동표)		내용없음
	(4) 현금흐름표		내용없음
	(5) 재무제표에 대한 주석		○
4. 재무제표 부속명세서	(1) 현금예금명세서		○
	(2) 영업미수금명세서		내용없음
	(3) 기타미수금명세서		○
	(4) 기타당좌자산명세서		내용없음
	(5) 재고자산명세서		내용없음
	(6) 유가증권명세서		내용없음
	(7) 기타투자자산명세서		내용없음
	(8) 유형자산명세서		○
	(9) 무형자산명세서		○
	(10) 기타비유동자산명세서		○
	(11) 매입채무명세서		내용없음
	(12) 미지급비용(금)명세서		○
	(13) 기타유동부채명세서		○
	(14) 차입금명세서		내용없음
	(15) 총당금명세서		내용없음
	(16) 기본재산명세서		○
	(17) 잉여금명세서		내용없음
	(18) 제조(공사)원가명세서		내용없음
	(19) 성질별 손익계산서		○
	(20) 재무제표와 예산결산 차이 명세서		○
	(21) 우발부채 현황		내용없음
	(22) 금융부채 현황		내용없음
5. 예산결산 보고서	(1) 결산총괄		○
	(2) 수입예산결산보고서		○
	(3) 지출예산결산보고서		○

내 용		출자 기관	출연 기관
6. 예산결산 부속명세서	(1) 예비비사용조서		○
	(2) 예산이월액조서		내용없음
	(3) 전년도이월액조서		○
	(4) 예산전용액조서		○
	(5) 계속비결산조서		내용없음
	(6) 미수액조서, 미지급액조서		내용없음
	(7) 불납결손액조서		내용없음
	(8) 수입.지출외현금현재액조서		내용없음
	(9) 지출예산 성질별결산		○
	(10) 보조금 명세서		○
	(11) 기부금 명세서		내용없음
7. 경영분석지표	(1) 경영분석지표		○
감사보고서			
	(1) 회계감사보고서		○

2. 사업 보고서

(재단법인 서울특별시평생교육진흥원)

(1) - 개 황

(2) - 연도별 업무 현황

(3) - 사업운영성과

(1) 개황

가. 총괄사항

재단법인 서울특별시 평생교육진흥원은 2023년도에 6개 분야 20개 고유사업, 2개 보조금 사업을 추진하였으며, 2023년 주요 현안 과제로 「대학과 학점연계형 교육과정 운영」 「미래사회 직업역량 강화」 사업을 중점으로 두고, 기존에 추진하던 「서울시민대학 운영」 「배우고 소통하는 모두의학교 운영」 「서울시 평생학습 활성화 사업」 등을 통해 서울시민을 위한 평생학습 생태계를 구축하는데 기관 모든 역량을 집중함

■ 사업현황 : 총 6개 분야 20개 고유사업, 2개 보조금사업 추진

(단위 : 천원)

영역	사 업 명		사업예산(안)
고유사업비 합계			4,880,070
서울시 평생학습 활성화	소 계		552,670
	1	약자동행을 위한 문해학습자 디지털교육 강화 - 문해학습자에게 특화된 디지털 교육 기회 제공	362,350
	2	서울시 장애인 평생교육 거점기관 운영 - 관계자 연수, 기관 컨설팅 지원 등을 통한 장애인 평생교육 활성화	90,320
	3	지역 평생교육 연계 사업 - 서울평생교육 허브로서, 자치구의 네트워크 활성화	50,000
	4	시민 심리건강을 위한 평생학습 프로그램 운영 - 자치구 지원을 통한 시민 심리건강 프로그램 운영	50,000
대학과 학점연계형 교육과정 운영	소 계		892,070
	1	대학 학점 연계 프로그램 운영 지원 - 대학의 인프라를 활용한 학점 연계 및 취창업 교육 프로그램 운영	716,000
	2	명예시민학위제 운영 - 학위취득 제도 운영, 대학·자치구 평생학습과 연계한 학습 경로 설계	176,070

영역	사업명	사업예산(안)	
미래사회 직업역량 강화	소 계	1,334,613	
	1	생애 진로 탐색 및 직무역량 교육과정 운영 - 삶의 새로운 가능성을 탐색해 보고 진로를 설계할 수 있도록 자기개발 및 직무 역량 교육과정 운영	281,930
	2	미래·디지털 교육과정 운영 - 스스로 미래를 설계하고 주도하는 미래·디지털 교육과정 운영	187,033
	3	생애 전환을 위한 평생교육 프로그램 운영 - 시대 변화에 따른 서울시민의 일상적응력 제고와 미래 역량 강화에 기여하는 평생교육 프로그램 운영	567,650
	4	민주시민교육 콘텐츠 개발 - 민주시민성 함양 및 참여의식 확산을 위한 민주시민교육 콘텐츠 개발 및 운영	48,000
	5	중장년 인생설계학교 운영 - 생애전환기를 맞이한 중장년의 생애재설계를 위한 자기성찰과 인생 후반 진로 모색 교육과정 개발	250,000
서울시민대학 캠퍼스운영 활성화	소 계	923,732	
	1	서울시민대학 운영 자원 발굴 및 지원 - 신규강사·보조강사 공개선발 및 역량강화 교육, 자문단 운영	38,320
	2	본부캠퍼스 홍보 및 시설운영 - 시민친화적인 학습 환경 조성, 전략적 홍보체계 운영	251,060
	3	동남권캠퍼스 홍보 및 시설운영 - 쾌적하고 안전한 학습 환경 조성, 전략적 홍보체계 운영	634,352
배우고 소통하는 모두의학교 운영	소 계	572,565	
	1	서울형 동행 프로젝트 개발·운영 - 플랫폼형·주제중심·사회공헌 프로그램 개발·운영	216,460
	2	시민 커뮤니티학교 활성화 지원 - 시민 스스로 기획·운영하는 시민 커뮤니티 학교 활동 지원	48,374
	3	시민 문화서재 모두의책방 운영 - 시민 중심의 도서 서비스, 북 큐레이션 프로그램 지원	16,810
	4	시민참여형 학습 공간 운영 및 운영체제 구축 - 시설 관리, 추진체계 수립, 학습자 관리 체계 수립, 혁신 모델 개발, 기관 홍보 등	290,921

영역	사 업 명		사업예산(안)
서울시 평생교육 정책개발 및 문화확산	소 계		604,420
	1	서울시 평생교육 정책 과제 연구·개발 - 서울시 평생교육 계획수립을 위한 기반 마련, 평생교육 정책 개발 및 전략 수립	285,720
	2	서울시 평생학습 문화 확산 - 평생학습 문화에 대한 사회적 공감대 형성, 시민 참여 활성화	318,700
보조금사업비 합계			551,133
보조금 사업	소 계		551,133
	1	(시비) 서울형 뉴딜일자리 - 약자동행을 위한 평생교육 매니저 - 교육약자에 특화된 디지털 평생교육 프로그램 운영 보조 및 운영인력이 부족한 민간 평생교육기관에 매니저 파견·운영 지원	511,133
	2	(국비) 성인문해교육 지원사업(광역 문해교육 기반구축) - 국가 성인문해교육 지원사업 관리 및 문해교육 성과공유회 개최를 통한 광역단위 문해교육센터로서의 역할 수행 및 서울지역 문해교육 기반 구축	40,000

■ 주요 사업 실적

< 민선8기 정책방향인 약자와의 동행을 위한 평생교육 활성화 >

- 교육 소외계층인 문해학습자에 특화된 디지털 교육 활성화(디지털 문해학습장 31곳 지정)
- 약자동행 성과공유회 행사 개최(문해교육·장애인 평생교육·지역평생교육 통합)
- 평생교육 매니저 선발운영(20명), 문해교육 교원양성 연수(1회, 30명), 보수교육 운영(2회 / 124명), 디지털 문해교육 강사 연수(1회, 33명)
- 성인 문해학습자용 교육 콘텐츠 '술술 이야기 읽기' 오디오북(3종) 및 시리즈(2종) 추가 개발
- 장애인 평생교육 거점기관 운영(관계자 연수 및 워크숍 6회, 장애인 평생교육 전문 강사 27명 양성, 컨설팅 4개 기관, 장애인 평생교육 중장기 발전계획 수립 등)

< 서울시 평생교육 정책연구 강화 및 평생학습 문화 확산 >

- 서울시 정책 현안 과제 연구 수행(총 5건), 진흥원 사업성과관리 지표개발 연구 추진
- 평생학습 정책 이슈분석 보고서 <이슈포커스> 8건 발행(25개 자치구 및 17개 시·도 평생교육기관 배포)
- 중장년 세대 평생교육 정책지원을 위한 <인생디자인학교> 모델 개발 및 <서울미래학습포럼> 3회 개최
- 전환기 중장년 집중지원 프로젝트, 서울런 4050 맞춤 프로그램 개발 및 운영<중장년 경제교실> 진단도구 개발 및 6개 교육과정 183명 참여, <해피니스 프로젝트, 서울> 교육과정 개발 및 209명 참여
- 평생학습박람회 서울통합관 운영, 전문매거진 <라이프롱런> 6개 테마 60건 배포 등

< 대학의 우수한 교육자원을 활용한 대학연계형 교육과정 운영 지원 >

- 서울 소재 30개 대학과 협력하여, 직업기초역량 및 직업소양 함양 교육과정 운영(103개)
- 대학연계 공모사업 중장년 Career Jump UP 운영(6개 대학 참여, 20개 강좌)
 - 특성화형: 서울대(발효·약용식물), 서울시립대(데이터분석), 동국대(드론조종), 성신여대(공예공방 창업)
 - 인증형(자격인증·학점취득) : 동덕여대(세무관리·자산관리), 명지대(부동산·디지털마케팅)
- 서울시민대학의 학습 결과를 공인된 학점으로 인정받을 수 있는 학점은행제 평가인정(3개 과목)

< 서울시민의 생애역량강화를 지원하는 서울시민대학 운영 >

- 서울시민대학 총 689개 강좌, 16,693명 학습자 참여

구분	합계	본부캠퍼스	동남권캠퍼스	대학연계	명예시민학위제
프로그램(개)	689	170	325	139	55
참여인원(명)	16,693	4,336	8,566	2,500	1,291

※ 유튜브 시민대학 콘텐츠 본편 25개 제작, 조회수 112,211회

※ 네트워크형 디지털 역량교육(디지털배움터) 총 816개 프로그램 운영, 학습자 4,106명 참여

- 제5회 명예시민학위수여식 개최(총 1,459명 학위 취득), 시민석사과정 일반·실천트랙 운영(53개)
- 동남권캠퍼스 맞춤형 수요조사 2,717명 참여, 문화행사 개최(4회, 248명 참여)
- 민주시민교육 온라인 콘텐츠 제작(10개), 세계시민 토크콘서트 운영, 청소년정책기획단 운영
- 서울시민대학 운영 자원 발굴 및 지원(학습매니저 31명, 신규강사 9명 선발, 자문회의 4회 운영)

< 시민 모두 배우고 소통하는 모두의학교 운영 >

- 모두의학교 총 124개 강좌, 3,146명 학습자 참여

구분	합계	학기별 정규 프로그램	사회공헌 프로그램	교육 디자인 툴킷 활용	평생교육 강사 연수	시민 커뮤니티 공유 프로그램	모두의책방
프로그램(개)	124	64	23	4	5	20	8
참여인원(명)	3,146	802	1,399	76	181	627	61

- 시민커뮤니티 활성화 지원(26개 팀), 시민커뮤니티 역량강화 교육 운영(11회, 140명)
- 모두의책방 운영(장서 수집 및 서비스 8,900권), 시민자원활동가 상·하반기 총 61명 활동

나. 행정관청 인가사항

신청년월일	신청서	건명	인가년월일
2015.02.12.	서울특별시	비영리법인 설립허가 신청	2015.02.24.

3) 직급별 현황

(단위 : 명, 현원 기준)

구분		계	임원	1급	2급	3급	4급	기능직	비고
계		68	0	1	10	19	26	12	
일반직	행정직	68	0	1	10	19	26	12	
	기술직	-	-	-	-	-	-	-	

○ 육아휴직 및 질병휴직자(7명) 포함, 계약직(3명) 미포함

(2)

연도별 업무현황

가. 사업에 관한 사항

1. 사업개시(설립)년월일		2015.03.12.				
2. 출자출연기관 적용년월일		2015.03.12.				
3. 대표이사(이사장)		원장 직무대행 구종원				
구분		연도별		2023(당기)	2022(전기)	증감
		목표	실적(A)	(B)	(A-B)	
4. 사업추진 실적	계	-	-	-	-	
	문해 학습자 디지털교육 강화	문해 학습장 31개	문해 학습장 31개	문해 학습장 19개	12개	
	대학연계 공모사업	6개 대학	6개 대학	-	(신규)	
	명예시민 학위제 운영	40개	55개	49개	6개	
	서울시민대학 · 모두의 학교 프로그램 운영	741개	813개	773개	40개	
	모두의 학교 시민커뮤니티 지원	20개	26개	21개	5개	
	서울시 평생교육 정책 과제 연구 개발	이슈포커스 8종 현안과제 6건	이슈포커스 8종 현안과제 5건	이슈포커스 7종 현안과제 5건	이슈포커스 1종 현안과제 1건	
5. 사업수입 (단위 : 원)	계	10,006,942,500	10,006,942,500	8,785,003,960	1,221,938,540	
	출연금수입	9,478,040,000	9,478,040,000	8,585,255,000	892,785,000	
	보조금수입	484,074,315	484,074,315	157,309,615	326,764,700	
	학습비수입	44,828,185	44,828,185	40,144,345	4,683,840	
	대관료수입	-	-	2,295,000	△2,295,000	

나. 경영손익에 관한 사항

(단위 : 원,%)

구분	당년도 결산액 (A)	전년도 결산액 (B)	증감액 (A-B)	증감비율 (A/B)	비고
총수익	10,067,201,123	8,862,055,369	1,205,145,754	13.6%	
총비용	10,144,517,480	9,838,889,159	305,628,321	3.1%	
당기순이익	△77,316,357	△976,833,790	899,517,433	△92.1%	

(3) 사업운영성과

가. 공급확대.개선성과

구 분	연 도 별	2023(당기) (A)	2022(전기) (B)	증감 (A-B)
계		-	-	-
문해 학습자 디지털교육 강화		문해 학습장 31개	문해 학습장 19개	12개
대학연계 공모사업		6개 대학	-	(신규)
명예시민학위제 운영		55개	49개	6개
서울시민대학·모두의학교 프로그램 운영		813개	773개	40개
모두의학교 시민커뮤니티 지원		26개	21개	5개
서울시 평생교육 정책 과제 연구개발		이슈포커스 8종 현안과제 5건	이슈포커스 7종 현안과제 5건	이슈포커스 1종 현안과제 1건

나. 재정운영성과(손익 및 재무구조 포함)

(단위 : 억원)

재무상태								경영성과															
자산				부채 및 자본																			
구분	'23년	'22년	증감	구분	'23년	'22년	증감																
계	30	31	△1	계	30	31	△1	<p>매출액</p> <table border="1"> <tr><th>연도</th><th>매출액</th></tr> <tr><td>2018</td><td>76</td></tr> <tr><td>2019</td><td>96</td></tr> <tr><td>2020</td><td>135</td></tr> <tr><td>2021</td><td>115</td></tr> <tr><td>2022</td><td>88</td></tr> <tr><td>2023</td><td>101</td></tr> </table>		연도	매출액	2018	76	2019	96	2020	135	2021	115	2022	88	2023	101
연도	매출액																						
2018	76																						
2019	96																						
2020	135																						
2021	115																						
2022	88																						
2023	101																						
유동 자산	18	17	1	부채	1	1	-																
비유동 자산	12	14	△1	자본	29	30	△1																

다. 주요경영 개선사항

지표	지표분야	지표명	개선요구 사항	개선시기	
				既 완료	'23년~ '24년 (상반기)
공통 부문	경영시스템	인사관리	<ul style="list-style-type: none"> 직무 중심의 인사관리 체계 전환(1단계)을 위한 인사관리(채용, 이동배치, 보상 등) 기반 (직무기술서 작성) 제도 마련 	○	○
		재무 예산관리	<ul style="list-style-type: none"> 결산서 상 출연금 미집행 잔액의 적정한 처리 방안 모색 - 시 주무부서와의 협의를 통한 인식기준 정립 (당기순이익, 고유목적사업준비금처리 등) 	○	○
		인사관리	<ul style="list-style-type: none"> 승진 가산급 세부 운영사항에 대한 보수 규정 내 현행화 관리 	-	○
개별 부문	경영시스템	조직관리	<ul style="list-style-type: none"> 임시조직 운영에 대한 관리기준 및 참여자에 대한 보상방안 마련 	○	○
		재무 예산관리	<ul style="list-style-type: none"> 진흥원 재정여건 고려, 서울시 정책운영 방향을 반영한 재정계획의 합리성 제고, 예산과의 연동화 수준, 재정계획에 대한 예측 시나리오 수립 	○	○
		인사관리	<ul style="list-style-type: none"> 사업별 사업수행 노력 결과에 따라 보상 체계가 연동될 수 있도록 성과관리시스템 고도화 	○	○
	사업성과	<ul style="list-style-type: none"> 혁신성과 목표설정, 계획수립 및 달성실적 	<ul style="list-style-type: none"> 자치구 평생학습과 차별화할 수 있는 서울시 특화 프로그램(예 : 서울시민대학 종합계획 수립 연구 등을 통한 도출 사업)의 개발 	○	○
전년도 미완료 과제	경영시스템	인사관리	<ul style="list-style-type: none"> 4급 현원이 정원을 초과하고 있으나, 정현원충족률 100%인 상황으로 현재 운용 중인 4직급체계 세분화 또는 승진 소요연한 조정 등을 통한 직급별 정현원 관리 노력 필요 	○	○
		인사관리	<ul style="list-style-type: none"> 교육의 체계화를 위해 교육수요조사 실시, 역량별·직급별 체계적인 교육훈련체계 마련 	○	○

라. 주민서비스 개선시책 및 내용

① 서울시민대학 운영 활성화

- 본부캠퍼스, 동남권캠퍼스 및 권역별 학습장 등 6,898개 강좌 운영, 16,933명 참여
- 네트워크형 디지털 역량교육(디지털배움터) 4,016명 참여
- 서울시민대학 '유튜브 시민대학' 콘텐츠 25개 제작, 조회수 112,211회
- 명예시민학위제 운영(총 1,459명 학위 취득)
- 대학연계 시민대학(2,500명), 대사관 연계 시민대학(154명) 운영
- 학습동아리 43개(266명) 선발 및 커뮤니티 공간 지원 485회
- 동남권캠퍼스 맞춤형 수요조사 2,717명 참여, 문화행사 개최(4회, 248명 참여) 등

② 함께 배우고 소통하는 모두의학교 운영

- 학기별 정규프로그램, 토크 체험 등 모두의학교 프로그램 총 3,146명 참여
- 시민커뮤니티 26개 팀 지원, 시민커뮤니티 역량강화 교육 운영(11회, 140명)
- 시민자원활동가 모두아띠 상·하반기 총 61명 활동 등

③ 서울시 평생학습 활성화 지원 및 약자동행을 위한 평생교육

- 디지털 문해학습장 31곳 지정·운영
- 디지털 문해교육 운영 206개 프로그램 2,619명 참여
- 평생교육 매니저 선발·운영(20명), 장애인 평생교육 전문강사 양성(27명)
- 문해교육 시화전, 디지털 문해골든벨 등 약자동행 평생학습 공유회 개최 300여명 참여 등

④ 서울시 평생교육 정책과제 연구 개발

- 서울시 평생학습 정책연구 브리프 <이슈포커스> 8종 개발 배포
- 서울시 평생교육 정책 현안 연구과제 5건 수행
- 서울시 평생교육 정책연구자료 아카이빙 및 지원체계 마련 등

⑤ 서울시 평생학습 문화 확산 및 홍보

- 평생학습 전문 매거진 <라이프롱런> 6개 테마 60개 건 배포, 뉴스레터 25회 발송
- 홍보채널 운영 및 콘텐츠 4종 상시 운영, 581건 발행
- 소셜미디어 및 포털 기반 온라인 광고(SNS, 네이버 브랜드검색, 브랜드 콘텐츠, 지면, 배너 등)
- 기관 홍보물 제작 배포(연차보고서, 통합 브로슈어, 달력 등)
- 언론보도 23건 배포, 351회 보도, 단독 지면 방송 보도 총 16건

3. 재무제표

(재단법인 서울특별시평생교육진흥원)

(1) - 재무상태표

(2) - 운영성과표

(3) - 주석

(1) 재무상태표

재 무 상 태 표

제9기 2023년 12월 31일 현재

제8기 2022년 12월 31일 현재

(재 단 법 인 서 울 특 별 시 평 생 교 육 진 흥 원)

(단 위 : 원)

과 목	당 기		전 기	
	통합	공익목적사업	통합	공익목적사업
자산				
Ⅰ. 유동자산	1,771,437,602	1,771,437,602	1,673,817,439	1,673,817,439
(1) 당좌자산	1,771,437,602	1,771,437,602	1,673,817,439	1,673,817,439
현금및현금성자산	1,752,675,057	1,752,675,057	1,662,960,709	1,662,960,709
미수금	17,807,223	17,807,223	7,496,240	7,496,240
선금금	-	-	2,346,000	2,346,000
선금비용	955,322	955,322	1,014,490	1,014,490
Ⅱ. 비유동자산	1,277,194,883	1,277,194,883	1,466,385,068	1,466,385,068
(1) 유형자산	1,015,174,002	1,015,174,002	1,176,006,875	1,176,006,875
기구비품	2,238,151,015	2,238,151,015	2,213,207,125	2,213,207,125
(-) 감가상각누계액	(1,323,096,313)	(1,323,096,313)	1,152,379,593	1,152,379,593
시설물	180,604,000	180,604,000	180,604,000	180,604,000
(-) 감가상각누계액	(127,631,271)	(127,631,271)	115,535,531	115,535,531
도서	137,204,640	137,204,640	127,189,490	127,189,490
(-) 감가상각누계액	(90,058,069)	(90,058,069)	77,078,616	77,078,616
(2) 무형자산	164,226,881	164,226,881	192,584,193	192,584,193
상표권	3,693,131	3,693,131	-	-
소프트웨어	160,533,750	160,533,750	192,584,193	192,584,193
(3) 기타비유동자산	97,794,000	97,794,000	97,794,000	97,794,000
임차보증금	97,794,000	97,794,000	97,794,000	97,794,000
자산총계	3,048,632,485	3,048,632,485	3,140,202,507	3,140,202,507
부채				
Ⅰ. 유동부채	146,076,502	146,076,502	160,330,167	160,330,167
미지급금	10,690,162	10,690,162	27,240,507	27,240,507
예수금	134,073,070	134,073,070	133,089,660	133,089,660
미지급비용	1,313,270	1,313,270	-	-
연차충당부채	-	-	-	-

과 목	당 기		전 기	
	통합	공익목적사업	통합	공익목적사업
부채 총계	146,076,502	146,076,502	160,330,167	160,330,167
순자산				
Ⅰ. 기본순자산	150,197,797	150,197,797	150,197,797	150,197,797
기본재산	150,197,797	150,197,797	150,197,797	150,197,797
Ⅱ. 보통순자산	2,752,358,186	2,752,358,186	2,829,674,543	2,829,674,543
미처분 이익 잉여금	2,752,358,186	2,752,358,186	2,829,674,543	2,829,674,543
순자산총계	2,902,555,983	2,902,555,983	2,979,872,340	2,979,872,340
부채 및 순자산 총계	3,048,632,485	3,048,632,485	3,140,202,507	3,140,202,507

(2) 운영성과표

운영성과표

제9기 2023년1월1일부터 2023년12월31일까지

제8기 2022년1월1일부터 2022년12월31일까지

(재단법인 서울특별시평생교육진흥원)

(단위 : 원)

과 목	당 기		전 기	
I. 사업수익		10,006,942,500		8,785,003,960
출연금수입	9,478,040,000		8,585,255,000	
보조금수입	484,074,315		157,309,615	
학습비수입	44,828,185		40,144,345	
대관료수입	-		2,295,000	
II. 사업비용		10,141,250,794		9,838,889,159
(1) 사업원가	5,232,223,303		4,827,175,989	
기본사업인건비	1,782,488,125		1,527,826,225	
기본사업경비	2,808,961,760		2,878,203,211	
지원사업비	640,773,418		421,146,553	
(2) 일반관리비용	4,909,027,491		5,011,713,170	
급여	2,491,276,070		2,507,712,774	
성과급	391,298,190		345,439,150	
제수당	202,674,760		242,380,110	
퇴직급여	269,286,360		311,710,427	
복리후생비	229,499,266		241,824,221	
여비교통비	61,798,207		39,557,322	
통신비	7,308,410		7,141,296	
수도광열비	122,260,192		75,611,930	
세금과공과	266,250,220		263,787,560	
감가상각비	206,513,103		448,475,439	
교육훈련비	46,709,600		40,444,940	
도서인쇄비	22,337,700		25,958,426	
회의비	22,687,270		16,846,880	
소모품비	17,836,020		26,261,160	
지급수수료	276,892,602		145,560,992	

과 목	당 기		전 기	
무형자산상각비	32,176,792		61,863,546	
관서업무비	18,840,065		19,766,840	
업무추진비	35,654,720		37,906,021	
지급임차료	161,527,543		158,561,576	
차량비	1,518,601		2,615,260	
보험료	20,281,800		20,019,160	
포상비	4,400,000		3,100,000	
연차충당부채전입	-		(30,831,860)	
III. 사업이익		(134,308,294)		(1,053,885,199)
IV. 사업외수익		60,258,623		77,051,409
이자수익	33,273,206		44,376,993	
사업비반납수익	486,000		29,045,480	
주차장수입	24,985,618		-	
잡이익	1,513,799		3,628,936	
V. 사업외비용		2,507,000	-	-
기부금	5,000		-	
전기오류수정손실	2,502,000			
VI. 법인세차감전순익		(76,556,671)		(976,833,790)
VII. 법인세비용		759,686		-
법인세 등	759,686		-	
VIII. 당기순이익		(77,316,357)		(976,833,790)

(3) 주석

제9기 2023년12월31일 현재

제8기 2022년12월31일 현재

회사명 : 재단법인 서울특별시평생교육진흥원

1. 재단의 개요

재단법인 서울특별시평생교육진흥원(이하 “진흥원”)은 평생교육법 제20조 및 서울특별시 평생교육진흥 조례 제18조에 따라 평생교육진흥과 관련된 업무를 효율적으로 수행함으로써 시민의 평생교육 활성화에 기여함을 목적으로 2015년 3월 12일에 설립되었습니다.

재단은 당기 말 현재 서울특별시 마포구 새창로 7, 14층(도화동)에 본점을, 금천구에 모두의학교, 종로구에 서울시민대학 본부캠퍼스, 강동구에 서울시민대학 동남권캠퍼스 등 3개 거점을 두고 재단의 고유업무를 수행하고 있습니다.

재단의 주요 사업 내용은 다음과 같습니다.

주요 사업	사업 내용
서울시 평생학습 활성화	○ 약자동행을 위한 문해학습자 디지털교육 강화 - 문해학습자에게 특화된 디지털 교육 기회 제공
	○ 서울시 장애인 평생교육 거점기관 운영 - 관계자 연수, 기관 컨설팅 지원 등을 통한 장애인 평생교육 활성화
	○ 지역 평생교육 연계 사업 - 서울평생교육 허브로서, 자치구의 네트워크 활성화
	○ 시민 심리건강을 위한 평생학습 프로그램 운영 - 자치구 지원을 통한 시민 심리건강 프로그램 운영
대학과 학점 연계형 교육과정 운영	○ 대학 학점 연계 프로그램 운영 지원 - 대학의 인프라를 활용한 학점 연계 및 취창업 교육 프로그램 운영
	○ 명예시민학위제 운영 - 학위취득 제도 운영, 대학·자치구 평생학습과 연계한 학습 경로 설계
미래사회 직업역량 강화	○ 생애 진로 탐색 및 직무역량 교육과정 운영 - 삶의 새로운 가능성을 탐색해 보고 진로를 설계할 수 있도록 자기개발 및 직무 역량 교육과정 운영
	○ 미래·디지털 교육과정 운영 - 스스로 미래를 설계하고 주도하는 미래·디지털 교육과정 운영
	○ 생애 전환을 위한 평생교육 프로그램 운영 - 시대 변화에 따른 서울시민의 일상적응력 제고와 미래 역량 강화에 기여하는 평생교육 프로그램 운영
	○ 민주시민교육 콘텐츠 개발 - 민주시민성 함양 및 참여의식 확산을 위한 민주시민교육 콘텐츠 개발 및 운영
	○ 중장년 인생설계학교 운영 - 생애전환기를 맞이한 중장년의 생애재설계를 위한 자기성찰과 인생 후반 진로 모색 교육과정 개발

서울시민대학 캠퍼스운영 활성화	○ 서울시민대학 운영 자원 발굴 및 지원 - 신규강사·보조강사 공개선발 및 역량강화 교육, 자문단 운영
	○ 본부캠퍼스 홍보 및 시설운영 - 시민친화적인 학습 환경 조성, 전략적 홍보체계 운영
	○ 동남권캠퍼스 홍보 및 시설운영 - 쾌적하고 안전한 학습 환경 조성, 전략적 홍보체계 운영
배우고 소통하는 모두의학교 운영	○ 서울형 동행 프로젝트 개발·운영 - 플랫폼형주제중심·사회공헌 프로그램 개발·운영
	○ 시민 커뮤니티학교 활성화 지원 - 시민 스스로 기획·운영하는 시민 커뮤니티 학교 활동 지원
	○ 시민 문화서재 모두의책방 운영 - 시민 중심의 도서 서비스, 북 큐레이션 프로그램 지원
	○ 시민참여형 학습 공간 운영 및 운영체제 구축 - 시설 관리, 추진체계 수립, 학습자 관리 체계 수립, 혁신 모델 개발, 기관 홍보
서울시 평생교육 정책개발 및 문화확산	○ 서울시 평생교육 정책 과제 연구·개발 - 서울시 평생교육 계획수립을 위한 기반 마련, 평생교육 정책 개발 및 전략 수립
	○ 서울시 평생학습 문화 확산 - 평생학습 문화에 대한 사회적 공감대 형성, 시민 참여 활성화
시비/국비 보조금사업	○ (서울형 뉴딜) 약자동행을 위한 평생교육 매니저 - 교육약자에 특화된 디지털 평생교육 프로그램 운영 보조 및 민간 평생교육기관 운영 지원
	○ (국비) 성인문해교육 지원사업(광역 문해교육 기반구축) - 광역단위 문해교육센터로서의 역할 수행 및 서울지역 문해교육 기반 구축

2. 중요한 회계처리방침

재단은 「상속세 및 증여세법」 제16조 및 같은 법 시행령 제12조에서 열거하고 있는 공익법인에는 해당하지 않습니다. 그러나 재단은 행정안전부가 『지방자치단체 출자·출연기관의 운영에 관한 법률』 제19조에 따라 만들어 배포한 “2023년 사업연도 지방출자·출연기관 결산기준(이하 '결산기준')“을 적용하여야 합니다. 이에 따라 재단은 2017년 제정된 공익법인회계기준을 적용함을 원칙으로 하되, 해당기준에서 정하지 아니한 사항에 대해서는 일반기업회계기준을 적용하여 재무제표를 작성하고 있습니다.

재단이 채택하고 있는 중요한 회계처리방침은 다음과 같습니다.

(1) 수익의 인식

재단은 일반적으로 수익가득 과정이 완료되고 수익금액을 신뢰성 있게 측정할 수 있으며 경제적 효익의 유입가능성이 매우 높을 경우에 수익을 인식하고 있습니다.

출연금 수입은 서울특별시로부터의 출연금 출연시점에 수익으로 계상하며, 국가 또는 서울특별시의 보조금수입 등은 실제로 예산 등을 수령한 시점에 수익으로 인식하고 있습니다.

(2) 현금 및 현금성자산

재단은 통화 및 타인발행수표 등 통화대용증권과 당좌예금, 보통예금 및 큰 거래비용 없이 현금으로 전환이 용이하고 이자율 변동에 따른 가치변동이 중요하지 않은 금융 상품으로써 취득 당시 만기일(또는 상환일)이 3개월 이내인 것을 현금 및 현금성자산으로 분류하고 있습니다.

(3) 유형자산

재단은 유형자산의 구입원가 및 경영진이 의도하는 방식으로 자산을 가동하는데 필요한 장소와 상태에 이르게 하는데 직접 관련되는 지출, 그리고 유형자산의 경제적 사용이 종료된 후에 원상회복을 위하여 그 자산을 제거·해체 또는 부지의 복원에 소요될 것으로 추정되는 원가가 총당부채의 인식요건을 충족하는 경우 그 지출의 현재가치를 취득원가에 포함하고 있습니다.

아울러 재단은 유형자산을 취득원가에서 아래의 추정내용연수와 감가상각방법에 따라 산정된 감가상각누계액과 손상차손누계액을 차감한 금액으로 표시하고 있습니다.

자산명	내용연수	상각방법
시설물, 기구비품, 도서	5년	정액법

유형자산의 취득 또는 완성 후의 지출이 생산능력 증대, 내용연수 연장, 상당한 원가 절감 또는 품질향상을 가져오는 등 미래경제적효익의 유입 가능성이 매우 높고, 원가를 신뢰성 있게 측정할 수 있는 경우에는 자본적 지출로 인식하고, 그렇지 않은 경우에는 수익적지출로 보아 발생한 기간의 비용으로 인식하고 있습니다.

(4) 무형자산

무형자산은 당해 자산의 제작원가 또는 매입가액에 취득부대비용을 가산한 가액을 취득원가로 계상하며, 당해 자산의 사용가능한 시점부터 잔존가액을 영(0)으로 하여 아래의 추정내용연수와 상각방법에 따라 산정된 상각누계액과 손상차손누계액을 차감한 잔액으로 표시하고 있습니다.

자산명	내용연수	상각방법
소프트웨어, 상표권	5년	정액법

(5) 미지급금

재단은 국가나 서울특별시 등으로부터 보조 받은 사업비 중 보고기간종료일까지 쓰고 남은 잔액 전액을 확정하여 반납하고 있습니다.

이에 따라 재단은 보고기간 종료일 현재 남은 금액을 당해연도 관련 수입에서 차감한 금액을 미지급금으로 계상하고 있습니다.

(6) 퇴직급여충당부채

재단은 2016년부터 도입한 확정기여형 퇴직연금제도에 따라 중소기업은행과 삼성증권을 퇴직연금사업자로 하여 당해 회계기간 중에 재단이 납부하여야 할 부담금을 퇴직급여의 과목으로 당기비용으로 인식하고 있습니다.

(7) 연차충당부채

재단은 근로기준법에 따라 종업원이 근무용역을 제공함에 따라 획득한 미래의 연차유급휴가에 대한 권리에 대해 연차수당을 지급하는 대신 연차를 저축하여 사용하도록 하는 연차축진제도를 도입하고 있습니다.

(8) 순자산

재단은 「서울특별시평생교육진흥원 설립 및 운영에 관한 조례」에 따라 서울특별시의 출연금을 기본재산으로 합니다. 정관에 등재된 기본재산은 기본 순자산 항목의 기본재산 계정으로 표시하며, 기본재산을 매도, 증여, 교환, 대여 또는 담보로 제공하고자 하는 경우에는 이사회의 의결을 거쳐 서울시장의 승인을 받아야 합니다.

또한, 운영성과에 따른 순손익의 누적액을 보통순자산 항목의 미처분이익잉여금 계정으로 계상하고 있습니다.

(9) 고유목적사업준비금

재단은 비영리법인으로 법인세법 제4조와 같은 법 시행령 제3조에서 수익사업으로 규정하고 있는 사업에서 발생한 소득에 대해 같은 법 제29조와 조세특례제한법 제74조의 규정에 따라 고유목적사업준비금을 이익처분의 방법에 따라 설정하여 손금에 산입하고 있습니다.

동 준비금을 고유목적사업 등에 지출하는 경우에는 그 금액을 먼저 계상한 사업연도의 준비금과 순차로 상계하여야 하며, 손금으로 계상한 사업연도 종료일 이후 5년 내 미사용한 잔액은 익금에 산입하여야 합니다.

(10) 추정의 사용

재단의 경영자는 재무제표의 작성과 관련하여 재무제표상의 자산 및 부채의 금액, 총당부채 및 우발채무 등에 대한 공시, 수익과 비용의 측정과 관련하여 추정 및 가정을 사용하고 있습니다. 이러한 추정 및 가정의 불확실성은 향후 자산 및 부채의 장부금액에 영향을 미칠 수 있으며, 실제 결과와 회계추정치는 차이가 있을 수 있습니다.

3. 현금및현금성자산

당기 말 및 전기 말 현재 현금및현금성자산의 내용은 다음과 같습니다.

(단위 :원)

계정과목	명세	금융회사	당기 말	전기 말
현금및현금성자산	보통예금	신한은행	1,752,675,057	1,662,960,709

4. 사용이 제한된 금융상품

당기 말 및 전기 말 현재 사용이 제한된 금융상품은 다음과 같습니다.

(단위 :원)

계정과목	명세	금융회사	당기 말	전기 말	사용제한내역
현금및현금성자산	보통예금	신한은행	150,197,797	150,197,797	기본재산

상기 금융상품은 사용이나 처분에 제약이 있으며, 이를 매도, 증여, 교환, 대여하거나 이에 대해 담보 제공, 의무 부담 또는 권리를 포기하려면 이사회 결의를 거쳐 서울특별시의 승인을 받아야 합니다.

5. 보험가입내역

당기 말 현재 재단은 더케이한국교직원 공제회, 주식회사 케이비 손해보험에 임직원(피보험자 총 75명) 단체상해보험 등에 가입하고 있습니다.

6. 유형자산

당기와 전기 중 유형자산의 과목별 증감내용은 다음과 같습니다.

(1) 당기

(단위 :원)

계정과목	기초	취득	처분	감가상각비	기말
시설물	65,068,469	-	-	(12,095,740)	52,972,729
기구비품	1,060,827,532	35,669,080	4,000	(181,437,910)	915,054,702
도서	50,110,874	10,015,150	-	(12,979,453)	47,146,571
합계	1,176,006,875	45,684,230	4,000	(206,513,103)	1,015,174,002

(2) 전기

(단위 :원)

계정과목	기초	취득	처분	감가상각비	기말
시설물	89,693,616	-	-	(24,625,147)	65,068,469
기구비품	1,367,947,806	91,292,120	-	(398,412,394)	1,060,827,532
도서	75,548,772	-	-	(25,437,898)	50,110,874
합계	1,533,190,194	91,292,120	-	(448,475,439)	1,176,006,875

7. 무형자산

당기와 전기 중 무형자산의 과목별 증감내용은 다음과 같습니다.

(1) 당기

(단위 :원)

계정과목	기초	취득	처분	감가상각비	기말
소프트웨어	192,584,193	-	(1,000)	(32,049,443)	160,533,750
상표권	-	3,820,480	-	(127,349)	3,693,131
합계	192,584,193	3,820,480	(1,000)	(32,176,792)	164,226,881

(2) 전기

(단위 :원)

계정과목	기초	취득	처분	감가상각비	기말
소프트웨어	232,742,739	21,705,000	-	(61,863,546)	192,584,193
상표권	-	-	-	-	-
합계	232,742,739	21,705,000	-	(61,863,546)	192,584,193

8. 미지급금

당기 말과 전기 말 현재 보조금 사업과 관련하여 반납이 확정됨에 따라 재단이 미지급금으로 계상한 금액은 다음과 같습니다.

가. 당기 말

(단위 :원)

기관명	사업명	예산액	지출액	당기 말	이자발생액	반납예정액
서울특별시	서울형 뉴딜일자리 공공특화분야 사업	448,572,000	444,074,815	4,497,185	876	4,498,061
국가평생교육진흥원	광역 문해교육 활성화 사업	40,000,000	39,999,500	500	27,234	27,734
합계		488,572,000	484,074,315	4,497,685	28,110	4,525,795

나. 전기 말

(단위 :원)

기관명	사업명	예산액	지출액	당기 말	이자발생액	반납예정액
서울특별시	서울형 뉴딜일자리 공공특화분야 사업	141,246,700	132,309,615	8,937,085	10,801	8,947,886
국가평생교육진흥원	광역 문해교육 활성화 사업	25,000,000	25,000,000	-	25,703	25,703
합계		166,246,700	157,309,615	8,937,085	36,504	8,973,589

9. 연차충당부채

(1) 당기와 전기 중 연차충당부채의 변동내용은 다음과 같습니다.

(단위 :원)

구분	당기	전기
기초잔액	-	41,503,190
당기설정액	-	(30,831,860)
당기지급액	-	(10,671,330)
기말잔액	-	-

(2) 재단은 연차축진제도 내실화를 위하여 당기부터 연차수당 미지급 및 연차저축제도를 도입 하였습니다. 이에 따라 전기에 연차충당부채 잔액을 전액 환입하였습니다.

10. 기본순자산

당기 말 현재 재단이 신한은행에 보통예금으로 예치하고 있는 기본순자산은 다음과 같습니다.

(단위 : 원)

구분	취득원가	공정가치	비고
현금및현금성자산	150,197,797	150,197,797	신한은행 보통예금

11. 순자산의 변동에 관한 사항

당기와 전기 중 순자산의 변동 내용은 다음과 같습니다.

순자산의 변동에 관한 사항

제 9 기 2023년 01월 01일부터 2023년 12월 31일까지

제 8 기 2022년 01월 01일부터 2022년 12월 31일까지

재단법인 서울특별시평생교육진흥원

(단위 : 원)

과 목	기본순자산	보통순자산	총 계
2022.01.01.(전기 초)	150,197,797	3,806,508,333	3,956,706,130
전기운영이익(손실)	-	(976,833,790)	(976,833,790)
2022.12.31.(전기 말)	150,197,797	2,829,674,543	2,979,872,340
2023.01.01.(당기 초)	150,197,797	2,829,674,543	2,979,872,340
당기운영이익(손실)	-	(77,316,357)	(77,316,357)
2023.12.31.(당기 말)	150,197,797	2,752,358,186	2,902,555,983

12. 이익잉여금처분계산서

당기와 전기 중 이익잉여금처분계산서의 변동내용은 다음과 같습니다.

이 익 잉 여 금 처 분 계 산 서

제 9 기	2023년 01월 01일 부터 2023년 12월 31일 까지	제 8 기	2022년 01월 01일 부터 2022년 12월 31일 까지
처분예정일	2024년 2월 28일	처분확정일	2023년 2월 24일

재단법인 서울특별시평생교육진흥원

(단위 : 원)

계 정 과 목	제 9(당)기		제 8(전기)	
I. 미처분이익잉여금		2,752,358,186		2,829,674,543
1. 전기이월미처분이익잉여금	2,829,674,543		3,806,508,333	
2. 당기운영이익(손실)	(77,316,357)		(976,833,790)	
II. 이익잉여금처분액				
1. 고유목적사업준비금전입액	40,974,920			
III. 차기이월미처분이익잉여금	-	2,711,383,266		2,829,674,543

13. 총자산 또는 사업수익금액의 10% 이상에 해당하는 거래의 내역

당기와 전기 중 재단의 총자산 또는 사업수익금액의 10% 이상에 해당하는 거래의 명세는 다음과 같습니다.

(단위 : 원)

거래처명	계정과목	당 기	전 기
서울특별시	출연금수입	9,478,040,000	8,585,255,000
	보조금수입	444,074,315	132,309,615
합계		9,922,114,315	8,717,564,615

14. 자금수지명세

재단의 당기 중 통합 요약자금 수지표와 차기이월금 세부명세, 그리고 수입예산 세부명세서는 다음과 같습니다.

(1) 요약자금수지표

요약자금수지표

제 9(당)기 2023년 01월 01일부터 2023년 12월 31일까지

재단법인 서울특별시평생교육진흥원

(단위 : 원)

수입		지출	
과 목	금 액	과 목	금 액
출연금수입	9,478,040,000	일반관리비	4,686,826,308
보조금수입	488,572,000	고유목적사업비	4,787,604,678
참가비수입	-	뉴딜사업비	444,074,815
대행사업	-	국비사업비	39,999,500
대관료수입	-	순세계잉여금	1,462,711,349
이자수입	28,180,706	보조금(시비) 반납	8,947,886
주차장수입	22,071,740	전기오류분 반납	2,502,000
잡수입	8,338,438	보조금(국비) 반납	25,703
대관료수입	-		
학습비수입	44,828,185		
사업비반납수입	486,000		
예비비이월금	-		
순세계잉여금	1,362,175,170		
합계	11,432,692,239	합계	11,432,692,239

(2) 차기이월금 세부 명세

(단위 : 원)

구분	금액
회계연도말 총 예금잔액	1,752,675,057
예수금 및 법인카드대금 등	(145,950,656)
보조금사업 반납액	4,497,185
사업비환수(반납)예정액	1,687,560
예비비이월금	(546,971,284)
기본재산적립금	(150,197,797)
차기이월금	915,740,065

(3) 수입예산 세부명세서

수입예산세부명세서

제 9(당)기 2023년 01월 01일부터 2023년 12월 31일까지

재단법인 서울특별시평생교육진흥원

(단위 : 원)

과 목	당초예산액(A)	수입액(B)	초과수입(B-A)
출연금수입	9,478,040,000	9,478,040,000	-
보조금수입	488,572,000	488,572,000	-
참가비수입	-	-	-
대행사업수입	-	-	-
대관료수입	-	-	-
학습비수입	-	44,828,185	44,828,185
이자수입	-	28,180,706	28,180,706
잡수입	-	8,338,438	8,338,438
사업비반납수입	-	486,000	486,000
주차장 수입	-	22,071,740	22,071,740
예비비이월금	-	-	-
순세계잉여금	1,362,175,170	1,362,175,170	-
합계	11,328,787,170	11,432,692,239	103,905,069

15. 퇴직급여

(1) 재단은 2016년부터 확정기여형 퇴직연금제도를 도입하여 중소기업은행과 삼성증권을 퇴직연금사업자로 하여 당해 회계기간 중에 재단이 납부하여야 할 부담금을 퇴직급여의 과목으로 당기비용으로 인식하고 있습니다.

당기와 전기 중 확정기여형 퇴직연금제도와 관련하여 불입한 금액은 각각 269,286,360원과 304,509,520원입니다.

(2) 전기 말 현재 재단의 퇴직금지급규정에 따라 확정기여형 퇴직금제도를 적용하고 있었던 해당 임원이 퇴직함에 따라 해당 급여 28,430,197원을 전기 중 지급하였습니다.

16. 운용리스

(1) 당기 말 현재 재단이 맺고 있는 운용리스계약은 다음과 같습니다.

(단위 :원)

구분	대상자산	리스보증금	월리스료	리스회사
운용리스	차량운반구	-	1,620,000	레드캡투어

상기 계약은 일반회계기준 문단 13.6에서 열거하고 있는 금융리스에 해당하지 않습니다. 이에 따라 재단은 해당 리스료를 당해연도 비용으로 처리하고 있으며, 이와 관련하여 재단이 당기에 비용으로 인식한 리스료는 11,988,000원입니다.

(2) 당기 말 현재 향후 연도별 리스료의 지급계획은 다음과 같습니다.

(단위 :원)

구분	리스료
1년 이내	19,440,000
1년 초과 5년 이내	26,892,000
합계	46,332,000

17. 법인세등

재단은 법인세법상 수익사업에 해당하는 사업으로부터 얻은 소득에 대해 부담할 법인세 및 법인 지방소득세 등을 법인세 등으로 계상하고 있습니다.

재단이 계상한 법인세 등의 개략적인 산출명세는 다음과 같습니다.

(1) 수익사업소득 계산명세

(단위 : 원)

구 분		금 액	
수 익	강의수입	33,275,030	91,561,965
	주차료수입	24,985,618	
	이자수익	33,301,316	
	잡수익	1	
비 용	지급수수료	11,931,859	42,913,441
	건물관리비	686,552	
	강사료	30,295,030	
수익사업소득			48,648,524

(2) 법인세 등의 산출명세

(단위 : 원)

구분	금 액	
수익사업소득금액		48,648,524
고유목적사업준비금 전입		40,974,920
과세표준		7,673,604
세율		9%
법인세산출세액	690,624	
지방소득세산출세액	69,062	
법인세 등		759,686

18. 예산회계와 재무회계의 차이명세

(1) 재단은 고유목적사업을 수행하는데 필요한 예산을 편성하고 집행하는 과정에서 발생하는 거래를 현금주의에 따라 예산편성 대상 단위사업별로 기록한 다음, 공익법인회계기준에 따라 발생주의를 적용하여 운영성과표를 포함한 재무제표를 작성하고 있습니다.

(2) 예산회계상의 회계처리방법이 재무회계와 달라서 나타나는 차이를 당기 예산회계와 운영성과표를 중심으로 요약하면 다음과 같습니다.

(수입)

(단위: 원)

계정과목	운영성과표 (A)	예산결산 (B)	차이금액 (A-B)	차이명세	
				설명	금액
출연금수입	9,478,040,000	9,478,040,000	-		
보조금수입	484,074,315	488,572,000	(4,497,685)	보조금사업반납액	(4,525,795)
학습비수입	44,828,185	44,828,185	-		
이자수입	33,273,206	28,180,706	5,092,500	선급법인세 계상	5,120,610
주차장수입	24,985,618	22,071,740	2,913,878	미수금(주차장)	5,412,440
				부가세예수금	(2,498,562)
잡수입	1,513,799	8,338,438	(6,824,639)	원천징수환급	(6,824,639)
사업비반납수입	486,000	486,000	-		
순세계잉여금	-	1,362,175,170	(1,362,175,170)	순세계잉여금	(1,362,175,170)
합계	10,067,201,123	11,432,692,239	(1,365,491,116)		(1,365,491,116)

(지출)

(단위: 원)

계정과목	운영성과표 (A)	예산결산 (B)	차이금액 (A-B)	차이명세	
				설명	금액
기본사업원가	5,232,223,303	5,283,154,582	(50,931,279)	감가상각비	206,513,103
일반관리비	4,912,294,177	4,686,826,308	225,467,869	무형자산상각비	32,176,792
				전기오류수정손실	2,502,000
				기부금	5,000
				선급비용대체	59,168
				유형자산취득	(45,684,230)
				무형자산취득	2,346,000
				선급금대체	(3,820,480)
				보조금사업반환금대체	(11,475,589)
				부가가치세 비용대체	(8,844,860)
				법인세 비용대체	759,686
합계	10,144,517,480	9,969,980,890	174,536,590		174,536,590

19. 재무제표의 확정일

재단은 2024년 2월 28일에 열릴 예정인 이사회에서 재무제표를 최종 승인할 예정입니다.

4. 재무제표 부속명세서

(재단법인 서울특별시평생교육진흥원)

- (1) - 현금예금명세서
- (2) - 기타미수금명세서
- (3) - 유형자산명세서
- (4) - 무형자산명세서
- (5) - 기타비유동자산명세서
- (6) - 미지급비용(금)명세서
- (7) - 기타유동부채명세서
- (8) - 기본재산명세서
- (9) - 성질별손익계산서
- (10) - 재무제표와 예산결산 차이 명세서

(1) 현금예금명세서

(단위 : 원)

구 분	금 액				거래은행	
	전 기 이 월 액	당 기 수 입 액	당 기 지 출 액	기말잔액		
총계	1,662,960,709	27,352,475,038	27,262,760,690	1,752,675,057	신한은행	
현금 및 현금성 자산	소계	1,662,960,709	27,352,475,038	27,262,760,690	1,752,675,057	신한은행
	보통예금	1,662,960,709	27,352,475,038	27,262,760,690	1,752,675,057	신한은행
단기 금융 상품	소계					
	보통예금					
장기 금융 상품	소계					
	보통예금					

(2) 기타미수금명세서

가. 총괄

(단위 : 원)

연도별	구분 전기이월 미수금	당기조정		당기수입액	기말잔액	비고
		증가	감소			
계	7,496,240	93,510,703	83,199,720	-	17,807,223	
2019 이전	-	1,637,450	-	-	1,637,450	
2020	1,637,450	-	-	-	1,637,450	
2021	1,637,450	64,746,630	63,734,970	-	2,649,110	
2022	2,649,110	36,967,700	32,120,570	-	7,496,240	
2023(당기)	7,496,240	93,510,703	83,199,720	-	17,807,223	
대손충당금	-	-	-	-	-	
순기말잔액	-	-	-	-	-	

나. 상세 기타미수금명세서

(단위 : 원)

연도별	구분	계정과목	발생일자	미수액	거래처	미수사유
2019 이전	미수금	미수금	2019.02.20.	1,637,450	마포구청	2018년 지방소득세 특별징수분 환급 미신청분
2020	-	-	-	-		
2021	미수금	미수금	2021.12.31.	2,649,110	마포세무서 마포구청	이자수익 원천징수액 (미수법인세환급액)
2022	미수금	미수금	2022.12.31.	7,496,240	마포세무서 마포구청	이자수익 원천징수액 (미수법인세환급액) 보조금환수예정액
2023(당기)	미수금	미수금	2023.12.31.	17,807,223	마포세무서 마포구청 (주)대우에스티 도봉구청 송파구청 광진구청 강동구청 동대문구청	이자수익 원천징수액 (미수법인세환급액) 2023년2기 부가가치세 신고 환급예정액 주차료수입 정산 미분배액 보조금환수예정액

(3) 유형자산 명세서

가. 총괄

(단위 : 원)

과목	취득가액				감가상각총당금				순장부가액	비고
	전기이월액	당기증감		기말잔액	전기이월액	당기증감		기말잔액		
		증가	감소			증가	감소			
시설물	180,604,000	-		180,604,000	115,535,531	12,095,740	-	127,631,271	52,972,729	
기구 비품	221,320,125	35,669,080	10,725,190	223,150,115	1,152,379,593	181,437,910	10,721,190	1,323,096,313	915,054,702	
도서	127,189,490	10,015,150	-	137,204,640	77,078,616	12,979,453	-	90,058,069	47,146,571	

(4) 무형자산명세서

(단위 : 원)

구분 과목	취득원가				당기 상각액	상각누계	기말 잔액	비고
	전기이월액	당기증가	당기감소	계				
소프트웨어	550,314,910	-	1,375,000	548,939,910	32,049,443	388,406,160	160,533,750	
상표권	-	3,820,480	-	3,820,480	127,349	127,349	3,693,131	

(5) 기타비유동자산명세서

(단위 : 원)

계정과목	내용	전기이월	당기증가	당기감소	기말잔액
보증금	임대보증금	97,794,000	-	-	97,794,000

(6) 미지급비용(금)명세서(단기)

(단위 : 원)

계정과목	발생일자	금액	미지급기간(일) (23.12.31 기준)	이율	거래처	미지급사유
미지급금	2023.12.31.	10,661,552	단기	-	신한카드	법인카드 결제대금
미지급금	2023.12.31.	876	단기	-	서울특별시	보조금 반납예정액
미지급금	2023.12.31.	27,734	단기	-	국가평생 교육진흥원	보조금 반납예정액
미지급비용	2023.12.31.	1,313,270	단기	-	Daniel Jun Park Elaine Y Park	성과급 지급예정액

(7) 기타유동부채명세서

(단위 : 원)

계정과목	발생일자	구분	금액	거래처	비고
예수금	2023.12.31.	원천세 등	134,073,070	마포세무서 외	

(8) 기본재산명세서(출연기관)

(단위 : 원)

구분	세부 내역	기초 잔액	당기 증가액	당기 감소액	기말 잔액	비고
국가출연 기본재산						
	계					
지자체출연 기본재산	현금예금	150,197,797	-	-	150,197,797	신한은행 (140-012-873618)
	계	150,197,797	-	-	150,197,797	
기타 기본재산						
	계					
합계	현금예금	150,197,797	-	-	150,197,797	신한은행 (140-012-873618)
	계	150,197,797	-	-	150,197,797	

(9) 성질별 손익계산서

(단위 : 원)

내역구분	목 별	2023년도 (당기)			2022년도		
		(1) 예산결산 채무확정액	(2) 손익계산서 금 액	(3) 차 이 (1-2)	(4) 예산결산 채무확정액	(5) 손익계산서 금 액	(6) 차 이 (4-5)
	당기순이익(수익-비용)	1,462,711,349	(77,316,357)	1,385,394,992	1,362,175,170	(976,833,790)	385,341,380
	수익(수익적수입)합계	11,432,692,239	10,067,201,123	1,365,491,116	10,843,650,414	8,862,055,369	1,981,595,045
이익외수입	소 계	11,373,615,355	10,006,942,500	1,366,672,855	10,770,738,031	8,785,003,960	1,967,859,901
	출연금수익	9,478,040,000	9,478,040,000	-	8,585,255,000	8,585,255,000	-
	보조금수익	488,572,000	484,074,315	4,497,685	166,246,700	157,309,615	(8,937,085)
	학습비수익	44,828,185	44,828,185	-	40,144,345	40,144,345	-
	대관료수익	-	-	-	2,295,000	2,295,000	-
	순세게잉여금	1,362,175,170	-	1,362,175,170	1,976,796,986	-	1,976,796,986
이익외수출	소 계	59,076,884	60,258,623	(1,181,739)	72,912,383	77,051,409	4,139,026
	이자수익	28,180,706	33,273,206	(5,092,500)	40,237,967	44,376,993	4,139,026
	사업비반납수익	486,000	486,000	-	29,045,480	29,045,480	-
	주차장수익	22071740	24,985,618	(2,913,878)	-	-	-
	잡수익	8,338,438	1,513,799	6,824,639	3,628,936	3,628,936	-
	비용(수익적지출)합계	9,969,980,890	10,144,517,480	(174,536,590)	9,481,475,244	9,838,889,159	(357,413,915)
이익외비용	소 계	5,241,068,163	5,232,223,303	(8,844,860)	4,827,175,989	4,827,175,989	-
	기본사업인건비	1,782,488,125	1,782,488,125	-	1,527,826,225	1,527,826,225	-
	기본사업경비	2,817,806,620	2,808,961,760	(8,844,860)	2,878,203,211	2,878,203,211	-
	지원사업비	640,773,418	640,773,418	-	421,146,553	421,146,553	-
이익외수입	소 계	3,354,535,380	3,354,535,380	-	3,413,732,731	3,376,410,601	(37,322,130)
	보 수	2,491,276,070	2,491,276,070	-	2,507,712,774	2,507,712,774	-
	성 과 급	391,298,190	391,298,190	-	345,439,150	345,439,150	-
	각종 수당	202,674,760	202,674,760	-	253,051,440	211,548,250	(41,503,190)
	퇴직 급여	269,286,360	269,286,360	-	307,529,367	311,710,427	4,181,060
이익외비용	소 계	1,362,901,758	1,554,492,111	191,590,353	1,240,566,524	1,635,302,569	394,736,045
	일반운영비	916,554,358	918,900,358	2,346,000	744,710,240	742,364,240	(2,346,000)
	여 비	61,798,207	61,798,207	-	39,557,322	39,557,322	-
	복리후생비	229,440,098	229,499,266	59,168	242,084,041	241,824,221	(259,820)
	업무추진비	35,654,720	35,654,720	-	37,906,021	37,906,021	-
	교육훈련비	46,709,600	46,709,600	-	40,444,940	40,444,940	-
	관서업무비	18,840,065	18,840,065	-	19,766,840	19,766,840	-
	감가상각비	-	238,689,895	238,689,895	-	510,338,985	510,338,985
	포상금	4,400,000	4,400,000	-	3,100,000	3,100,000	-
	자산취득비	49,504,710	-	(49,504,710)	112,997,120	0	(112,997,120)
	반환금	11,475,589	-	(11,475,589)	-	-	-
	기타영업비용	-	5,000	5,000	-	-	-
	영업외비용	-	2,502,000	2,502,000	-	-	-
	법인세등	-	759,686	759,686	-	-	-

(10) 재무제표와 예산결산서 차이명세서

(단위 : 원)

계정과목	재무제표 (A)	예산결산 (B)	차이 (A-B)	차이 내역			
				세항	목	금액	내역
I. 수입(수익)금액	10,067,201,123	11,432,692,239	(1,365,491,116)			(1,365,491,116)	
출연금수익	9,478,040,000	9,478,040,000	-	사업수익	출연금수입	-	-
보조금수익	484,074,315	488,572,000	(4,497,685)	사업수익	시비보조금수입	(4,525,795)	보조금 사업비 반납액
학습비수익	44,828,185	44,828,185	-	사업수익	국비보조금수입		
이자수익	33,273,206	28,180,706	5,092,500	사업외수익	이자수입	5,120,610	선급법인세 계상
주차장수익	24,985,618	22,071,740	2,913,878	사업외수익	주차장수입	5,412,440	주차장 수익 미수금
사업비반납수익	486,000	486,000	-	사업외수익	사업비반납수입	(2,498,562)	부가세 환급예정액
잡수익	1,513,799	8,338,438	(6,824,639)	사업외수익	잡수입	(6,824,639)	미수금 대체
순세계잉여금	-	1,362,175,170	(1,362,175,170)	순세계잉여금	순세계잉여금	(1,362,175,170)	순세계잉여금
II. 지출(비용)금액	10,144,517,480	9,969,980,890	174,536,590			174,536,590	
기본사업인건비	1,782,488,125	1,782,488,125	-	목적사업비	인건비		
기본사업경비	2,808,961,760	2,817,806,620	(8,844,860)	목적사업비	일반운영비	(8,844,860)	부가세 매입분 대체
지원사업비	640,773,418	640,773,418	-	목적사업비	민간사업지원금		
보수	2,491,276,070	2,491,276,070	-	일반관리비	인건비		
성과급	391,298,190	391,298,190	-	일반관리비	인건비		
각종수당	202,674,760	202,674,760	-	일반관리비	인건비		
퇴직급여	269,286,360	269,286,360	-	일반관리비	인건비		

계정과목	재무제표 (A)	예산결산 (B)	차이 (A-B)	차이 내역			
				세항	목	금액	내역
일반운영비	918,900,358	916,554,358	2,346,000	일반관리비	일반운영비	2,346,000	무형자산으로 계상
여비	61,798,207	61,798,207	-	일반관리비	여비	-	
복리후생비	229,499,266	229,440,098	59,168	일반관리비	복리후생비	59,168	보험료 선급비용 계상
업무추진비	35,654,720	35,654,720	-	일반관리비	업무추진비	-	
교육훈련비	46,709,600	46,709,600	-	일반관리비	교육훈련비	-	
관서업무비	18,840,065	18,840,065	-	일반관리비	관서업무비	-	
감각상각비	238,689,895	-	238,689,895	일반관리비	감각상각비	238,689,895	유무형자산 상각비 계상
포상금	4,400,000	4,400,000	-	일반관리비	포상금	-	
자산취득비	-	49,504,710	(49,504,710)	일반관리비	자산취득비	(49,504,710)	유형자산으로 계상
반환금	-	11,475,589	(11,475,589)	기타영업외비용	반환금	(11,475,589)	보조금 사업비 반환금 계상
기타영업외비용	5,000	-	5,000	기타영업외비용	반환금	5,000	기부금으로 계상
영업외비용	2,502,000	-	2,502,000	기타영업외비용	반환금	2,502,000	전기오류수정손실로 계상
법인세등	759,686	-	759,686	법인세등	법인세등	759,686	수익사업 손실로 납부액 없음
Ⅲ 차기이월금액 (당기순이익)	(77,316,357)	1,462,711,349	1,385,394,992			1,385,394,992	

5. 예산결산보고서

(재단법인 서울특별시평생교육진흥원)

(1) - 총 괄 표

(2) - 수입 예산결산보고서

(3) - 지출 예산결산보고서

(1) 총괄표

(단위 : 원)

구분	사 업 예 산 결 산				자 본 예 산 결 산			
	계정과목	예산액 (A)	결산액 (B)	증 감 (A-B)	계정과목	예산액 (A)	결산액 (B)	증 감 (A-B)
수 입 (I)	계	9,966,612,000	10,070,517,069	△103,905,069	계	1,362,175,170	1,362,175,170	-
	영업수익 영업외수익	9,966,612,000 -	10,011,440,185 59,076,884	△44,828,185 △59,076,884	투자자산처분 유형자산처분 기타비유동자산처분 유동부채수입 비유동부채수입 자본금수입 자본잉여금수입 유보자금 기타자본적수입	1,362,175,170	1,362,175,170	-
지 출 (II)	계	11,281,765,170	9,924,630,060	1,357,160,813	계	47,022,000	45,350,830	1,671,170
	영업비용 영업외비용 특별손실 법인세 예비비	10,723,344,000 11,449,897 - - 546,971,273	9,913,154,471 11,475,589 - - 546,971,273	810,189,529 △25,692 - - 546,971,273	재고자산취득 투자자산취득 유형자산취득 무형자산취득 비가동설비자산취득 유동부채상환 비유동부채상환 기타자본적지출 예비비	47,022,000	45,350,830	1,671,170
차액 (I-II)	당기손익 (자본형성)	△1,315,153,170	145,887,009	△1,461,040,179	과부족 자본형성	1,315,153,170	1,316,824,340	△1,671,170

(단위 : 원)

구분	자 금 결 산			
	계 정 과 목	예 산 액	결산액 (징수결정액·채무 확정액)	수납액·지출액
수 입 (I)	계	11,328,787,170	11,432,692,239	11,432,692,239
	영업수익	9,966,612,000	10,011,440,185	10,011,440,185
	영업외이익		59,076,884	59,076,884
	투자자산처분			
	유형자산처분			
	기타비유동자산처분			
	유동부채수입			
	비유동부채수입			
	자본잉여금수입			
	자본잉여금수입	1,362,175,170	1,362,175,170	1,362,175,170
- 순세계잉여금	1,362,175,170	1,362,175,170	1,362,175,170	
- 미수				
기타자본적수입				
지 출 (II)	계	11,328,787,170	9,969,980,890	9,969,980,890
	영업비용	10,723,344,000	9,913,154,471	9,913,154,471
	영업외비용	11,449,897	11,475,589	11,475,589
	특별손실			
	법인세			
	재고자산취득			
	투자자산취득	47,022,000	45,350,830	45,350,830
	유형자산취득			
	무형자산취득			
	비가동설비자산취득			
유동부채상환				
비유동부채상환				
기타자본적지출				
예비비	546,971,273	-	-	
이월예산지출				
- 수익적지출				
- 자본적지출				
- 미급비용·금				
	계	-	1,462,711,349	1,462,711,349
	순세계잉여금	-	1,462,711,349	1,462,711,349
	사고이월금			
	명시이월금			
	계속비이월금			
	미지급비용·금			

(2) 수입예산결산보고서

(단위 : 원)

관	형	세	목	예산액			계	결산액 (A) (징수결정액, 조사결정액)	수납액 (B)			불납 결손액 (E)	미수금 (A-B-E)	
				당초	추경	이월자금예산액			수입액 (C)	과오납 환불액 (정산보환금) (D)	수납액 (B=C-D)			
						이월차원 총당금								미지급 이월액
합계 (1+2+3)				10,161,794,000	1,166,993,170	-	-	11,328,787,170	11,432,692,239	11,432,692,239	-	11,432,692,239	-	-
수익적수입계 (1)				9,478,040,000	488,572,000			9,966,612,000	10,070,517,069	10,070,517,069	-	10,070,517,069	-	-
사업수익				9,478,040,000	488,572,000			9,966,612,000	10,070,517,069	10,070,517,069	-	10,070,517,069	-	-
			영업수익	9,478,040,000	488,572,000			9,966,612,000	10,011,440,185	10,011,440,185	-	10,011,440,185	-	-
			출연금수익	9,478,040,000	-			9,478,040,000	9,478,040,000	9,478,040,000	-	9,478,040,000	-	-
			서울시 출연금 수입	9,478,040,000	-			9,478,040,000	9,478,040,000	9,478,040,000	-	9,478,040,000	-	-
			보조금수익	-	488,572,000			488,572,000	488,572,000	488,572,000	-	488,572,000	-	-
			국비 보조금	-	40,000,000			40,000,000	40,000,000	40,000,000	-	40,000,000	-	-
			사비 보조금(뉴딜문화해마저)	-	448,572,000			448,572,000	448,572,000	448,572,000	-	448,572,000	-	-
			기타영업수익	-	-			-	44,828,185	44,828,185	-	44,828,185	-	-
			학습비 수입	-	-			-	44,828,185	44,828,185	-	44,828,185	-	-
			대관료 수입	-	-			-	-	-	-	-	-	-
			영업외수익	-	-			-	59,076,884	59,076,884	-	59,076,884	-	-
			이자수익	-	-			-	28,180,706	28,180,706	-	28,180,706	-	-
			이자 수입	-	-			-	28,180,706	28,180,706	-	28,180,706	-	-

(3) 지출예산결산보고서

(단위 : 원)

과 목				예 산 액					당기지출 원인행위액 (B)	결산액		지출액 (E)	미지급 비용·금 (C+D-E)	다음연도 이월액				불용액 A-C-D-F
관	항	세항	목	당초	추경	예산 전용액 이용전용 조정액	예비비 지출액	이월자금 예산액		계 (A)	채무 확정액 (C)			지급 결정액 (D)	계 (F)	사고 이월	명시 이월	
합 계 (1+2+3)				10,161,794,000	1,166,993,170	-	120,000,000	-	11,328,787,170	9,969,980,890	9,969,980,890	-	9,969,980,890	-	-	-	-	1,358,806,280
수익적지출 계 (1)				10,037,842,000	1,166,993,170	76,930,000	120,000,000	-	11,281,765,170	9,924,630,060	9,924,630,060	-	9,924,630,060	-	-	-	-	1,357,135,110
교유사업비				4,675,118,000	-	173,850,000	120,000,000	-	4,848,968,000	4,757,180,848	4,757,180,848	-	4,757,180,848	-	-	-	-	91,787,152
서울시 평생학습 활성화				495,070,000	-	57,600,000	-	-	552,670,000	538,882,605	538,882,605	-	538,882,605	-	-	-	-	13,787,395
약지동행을 위한 문해 학습자 디지털교육 강화				304,750,000	-	57,600,000	-	-	362,350,000	354,633,502	354,633,502	-	354,633,502	-	-	-	-	7,716,498
일반운영비				14,250,000	-	40,952,000	-	-	55,202,000	50,069,912	50,069,912	-	50,069,912	-	-	-	-	5,132,088
행사홍보비				45,700,000	-	22,648,000	-	-	68,348,000	68,177,950	68,177,950	-	68,177,950	-	-	-	-	170,050
민간사업지원금				244,800,000	-	△34,000,000	-	-	210,800,000	209,305,640	209,305,640	-	209,305,640	-	-	-	-	1,494,360
연구개발비				-	-	22,000,000	-	-	22,000,000	22,000,000	22,000,000	-	22,000,000	-	-	-	-	-
수선유지교체비				-	-	6,000,000	-	-	6,000,000	5,080,000	5,080,000	-	5,080,000	-	-	-	-	920,000
서울시 장애인 평생교육 거점기관 운영				90,320,000	-	-	-	-	90,320,000	86,340,453	86,340,453	-	86,340,453	-	-	-	-	3,979,547
일반운영비				7,100,000	-	△810,000	-	-	6,290,000	5,196,100	5,196,100	-	5,196,100	-	-	-	-	1,093,900
연구개발비				40,000,000	-	-	-	-	40,000,000	40,000,000	40,000,000	-	40,000,000	-	-	-	-	-
행사홍보비				31,220,000	-	12,810,000	-	-	44,030,000	41,144,353	41,144,353	-	41,144,353	-	-	-	-	2,885,647

과 목			예 산 액						당기지출 원인행위액 (B)	결산액		지출액 (E)	미지급 비용·금 (C+D-E)	다음연도 이월액				불용액 A-C-D-F
관	항	세항 목	당초	추경	예산 전용액 이용전용 조정(체)	예비비 지출액	이월자금 예산액			계 (A)	채무 확정액 (C)			지급 결정액 (D)	계 (F)	사고 이월	명시 이월	
							이월재원 총당금	미지급 이월액										
		민간사업지원금	12,000,000	-	△12,000,000	-	-	-	-	-	-	-	-	-	-	-	-	
		지역 평생교육 연계 사업	50,000,000	-	-	-	-	50,000,000	49,323,440	49,323,440	-	49,323,440	-	-	-	-	676,560	
		일반운영비	2,000,000	-	△860,000	-	-	1,140,000	1,139,800	1,139,800	-	1,139,800	-	-	-	-	200	
		행사홍보비	28,000,000	-	860,000	-	-	28,860,000	28,183,640	28,183,640	-	28,183,640	-	-	-	-	676,360	
		민간사업지원금	20,000,000	-	-	-	-	20,000,000	20,000,000	20,000,000	-	20,000,000	-	-	-	-	-	
		시민 심리건강을 위한 평생학습 프로그램 운영	50,000,000	-	-	-	-	50,000,000	48,585,210	48,585,210	-	48,585,210	-	-	-	-	1,414,790	
		일반운영비	9,000,000	-	△8,000,000	-	-	1,000,000	456,000	456,000	-	456,000	-	-	-	-	544,000	
		연구개발비	11,000,000	-	8,000,000	-	-	19,000,000	18,975,000	18,975,000	-	18,975,000	-	-	-	-	25,000	
		민간사업지원금	30,000,000	-	-	-	-	30,000,000	29,154,210	29,154,210	-	29,154,210	-	-	-	-	845,790	
		대학교 학점연계형 교육과정 운영	895,250,000	-	△4,080,000	-	-	891,170,000	874,752,661	874,752,661	-	874,752,661	-	-	-	-	16,417,339	
		대학 학점 연계 프로그램 운영 지원	716,000,000	-	-	-	-	716,000,000	700,858,281	700,858,281	-	700,858,281	-	-	-	-	15,141,719	
		일반운영비	71,000,000	-	△7,100,000	-	-	63,900,000	52,403,074	52,403,074	-	52,403,074	-	-	-	-	11,496,926	
		일반보상금	315,000,000	-	△15,800,000	-	-	299,200,000	297,720,000	297,720,000	-	297,720,000	-	-	-	-	1,480,000	
		민간사업지원금	330,000,000	-	20,000,000	-	-	350,000,000	347,835,207	347,835,207	-	347,835,207	-	-	-	-	2,164,793	
		행사홍보비	-	-	2,900,000	-	-	2,900,000	2,900,000	2,900,000	-	2,900,000	-	-	-	-	-	
		명예시민학위제 운영	179,250,000	-	△4,080,000	-	-	175,170,000	173,894,380	173,894,380	-	173,894,380	-	-	-	-	1,275,620	
		일반운영비	24,740,000	-	6,900,000	-	-	31,640,000	30,586,760	30,586,760	-	30,586,760	-	-	-	-	1,053,240	

과 목			예 산 액						당기지출 원인행위액 (B)	결산액		지출액 (E)	미지급 비용·금 (C+D-E)	다음연도 이월액				불용액 A-C-D-F		
관	항	세항	목	당초	추경	예산 전용액 이용전용 조정(체)	예비비 지출액	이월자금 예산액		채무 확정액 (C)	지급 결정액 (D)			계 (A)	계 (F)	사고 이월	명시 이월		계 이월	
								이월재원 충당금												미지급 이월액
			행사홍보비	18,500,000	-	4,200,000	-			22,700,000	22,641,120	22,641,120	-	22,641,120		-	-	-	58,880	
			민간사업지원금	136,010,000	-	△15,180,000	-			120,830,000	120,666,500	120,666,500	-	120,666,500		-	-	-	163,500	
			미래사회 직업 역량 강화	1,330,553,000	-	△940,000	-			1,329,613,000	1,315,244,380	1,315,244,380	-	1,315,244,380		-	-	-	14,368,620	
			생애 진로 탐색 및 직무역량 교육과정 운영	268,280,000	-	8,650,000	-			276,930,000	270,340,528	270,340,528	-	270,340,528		-	-	-	6,589,472	
			일반운영비	32,700,000	-	14,750,000	-			47,450,000	45,542,780	45,542,780	-	45,542,780		-	-	-	1,907,220	
			행사홍보비	213,760,000	-	△115,870,000	-			97,890,000	97,250,020	97,250,020	-	97,250,020		-	-	-	639,980	
			일반보상금	11,820,000	-	109,770,000	-			121,590,000	119,135,400	119,135,400	-	119,135,400		-	-	-	2,454,600	
			민간사업지원금	10,000,000	-	-	-			10,000,000	8,412,328	8,412,328	-	8,412,328		-	-	-	1,587,672	
			미래·디지털 교육과정 운영	183,433,000	-	3,600,000	-			187,033,000	186,847,160	186,847,160	-	186,847,160		-	-	-	185,840	
			일반운영비	17,680,000	-	△11,000,000	-			6,680,000	6,557,380	6,557,380	-	6,557,380		-	-	-	122,620	
			행사홍보비	114,753,000	-	△2,200,000	-			112,553,000	112,529,780	112,529,780	-	112,529,780		-	-	-	23,220	
			일반보상금	51,000,000	-	16,800,000	-			67,800,000	67,760,000	67,760,000	-	67,760,000		-	-	-	40,000	
			생애 전환을 위한 평생교육 프로그램 운영	580,840,000	-	△13,190,000	-			567,650,000	562,030,662	562,030,662	-	562,030,662		-	-	-	5,619,338	
			일반운영비	40,200,000	-	△13,300,000	-			26,900,000	25,464,172	25,464,172	-	25,464,172		-	-	-	1,435,828	
			행사홍보비	51,880,000	-	77,970,000	-			129,850,000	129,826,490	129,826,490	-	129,826,490		-	-	-	23,510	
			일반보상금	488,760,000	-	△77,860,000	-			410,900,000	406,740,000	406,740,000	-	406,740,000		-	-	-	4,160,000	
			민주시민교육 콘텐츠 개발	48,000,000	-	-	-			48,000,000	46,033,510	46,033,510	-	46,033,510		-	-	-	1,966,490	
			일반운영비	2,810,000	-	-	-			2,810,000	2,572,000	2,572,000	-	2,572,000		-	-	-	238,000	
			행사홍보비	40,190,000	-	-	-			40,190,000	39,333,510	39,333,510	-	39,333,510		-	-	-	856,490	

과 목			예 산 액						당기지출 원인행위액 (B)	결산액		지출액 (E)	미지급 비용·금 (C+D-E)	다음연도 이월액				불용액 A-C-D-F		
관	항	세항 목	당초	추경	예산 전용액 이용전용 조정(이)체	예비비 지출액	이월자금 예산액			채무 확정액 (C)	지급 결정액 (D)			계 (A)	계 (F)	사고 이월	명시 이월		계 이월	계 이월
							이월재원 총당금	미지급 이월액												
		일반보상금	5,000,000	-	-	-	-	-	-	5,000,000	4,128,000	4,128,000	-	-	-	-	872,000			
		중장년 인생설계학교 운영	250,000,000	-	-	-	-	-	-	250,000,000	249,992,520	249,992,520	-	-	-	-	7,480			
		일반운영비	20,300,000	-	△9,510,000	-	-	-	-	10,790,000	10,782,520	10,782,520	-	-	-	-	7,480			
		연구개발비	229,700,000	-	△69,980,000	-	-	-	-	159,720,000	159,720,000	159,720,000	-	-	-	-	-			
		행사홍보비	-	-	79,490,000	-	-	-	-	79,490,000	79,490,000	79,490,000	-	-	-	-	-			
		서울시민대학 캠퍼스 운영 활성화	905,360,000	-	1,270,000	-	-	-	-	906,630,000	896,685,738	896,685,738	-	-	-	-	9,944,262			
		서울시민대학 운영 자원 발굴 및 지원	39,020,000	-	△700,000	-	-	-	-	38,320,000	37,021,170	37,021,170	-	-	-	-	1,298,830			
		일반운영비	14,760,000	-	△3,100,000	-	-	-	-	11,660,000	10,381,670	10,381,670	-	-	-	-	1,278,330			
		행사홍보비	22,100,000	-	3,600,000	-	-	-	-	25,700,000	25,679,500	25,679,500	-	-	-	-	20,500			
		일반보상금	2,160,000	-	△1,200,000	-	-	-	-	960,000	960,000	960,000	-	-	-	-	-			
		본부캠퍼스 홍보 및 시설운영	233,740,000	-	740,000	-	-	-	-	234,480,000	232,585,260	232,585,260	-	-	-	-	1,894,740			
		일반운영비	145,760,000	-	△13,714,000	-	-	-	-	132,046,000	130,698,760	130,698,760	-	-	-	-	1,347,240			
		수선유지교체비	13,000,000	-	42,654,000	-	-	-	-	55,654,000	55,147,500	55,147,500	-	-	-	-	506,500			
		위탁관리비	43,200,000	-	△43,200,000	-	-	-	-	-	-	-	-	-	-	-	-			
		행사홍보비	31,780,000	-	15,000,000	-	-	-	-	46,780,000	46,739,000	46,739,000	-	-	-	-	41,000			
		동남권캠퍼스 홍보 및 시설운영	632,600,000	-	1,230,000	-	-	-	-	633,830,000	627,079,308	627,079,308	-	-	-	-	6,750,692			
		일반운영비	448,200,000	-	△62,900,000	-	-	-	-	385,300,000	383,995,440	383,995,440	-	-	-	-	1,304,560			
		수선유지교체비	20,000,000	-	15,150,000	-	-	-	-	35,150,000	35,140,960	35,140,960	-	-	-	-	9,040			

과 목			예 산 액						당기지출 원인행위액 (B)	결산액		지출액 (E)	미지급 비용·금 (C+D-E)	다음연도 이월액				불용액 A-C-D-F			
관	항	세항	목	당초	추경	예산 전용액 이용전용 조정액	예비비 지출액	이월자금 예산액		채무 확정액 (C)	지급 결정액 (D)			계 (A)	계 (F)	사고 이월	명시 이월		계 이월	계 이월	
								이월재원 충당금													미지급 이월액
			행사홍보비	110,700,000	-	△10,000,000	-			100,700,000	100,251,920	100,251,920	-	100,251,920	-	-	-	-	448,080		
			위탁관리비	31,200,000	-	76,400,000	-			107,600,000	102,613,608	102,613,608	-	102,613,608	-	-	-	-	4,986,392		
			일반보상금	22,500,000	-	△17,420,000	-			5,080,000	5,077,380	5,077,380	-	5,077,380	-	-	-	-	2,620		
			배우고 소통하는 모두의학교 운영	584,465,000	-	△20,000,000	-			564,465,000	535,541,244	535,541,244	-	535,541,244	-	-	-	-	28,923,756		
			서울형 동행 프로젝트 개발·운영	236,460,000	-	△20,000,000	-			216,460,000	208,861,235	208,861,235	-	208,861,235	-	-	-	-	7,598,765		
			일반운영비	19,160,000	-	△9,616,000	-			9,544,000	5,902,800	5,902,800	-	5,902,800	-	-	-	-	3,641,200		
			연구개발비	20,000,000	-	△20,000,000	-			-	-	-	-	-	-	-	-	-	-		
			행사홍보비	194,000,000	-	10,672,000	-			204,672,000	202,281,759	202,281,759	-	202,281,759	-	-	-	-	2,390,241		
			일반보상금	3,300,000	-	△1,056,000	-			2,244,000	676,676	676,676	-	676,676	-	-	-	-	1,567,324		
			시민 커뮤니티학교 활성화 지원	48,374,000	-	-	-			48,374,000	46,543,053	46,543,053	-	46,543,053	-	-	-	-	1,830,947		
			일반운영비	11,410,000	-	△1,728,000	-			9,682,000	9,675,500	9,675,500	-	9,675,500	-	-	-	-	6,500		
			행사홍보비	7,100,000	-	△88,000	-			7,012,000	6,033,520	6,033,520	-	6,033,520	-	-	-	-	978,480		
			일반보상금	1,664,000	-	3,616,000	-			5,280,000	4,768,000	4,768,000	-	4,768,000	-	-	-	-	512,000		
			민간사업지원금	28,200,000	-	△1,800,000	-			26,400,000	26,066,033	26,066,033	-	26,066,033	-	-	-	-	333,967		
			시민 문화서재 모두의책방 운영	12,210,000	-	-	-			12,210,000	11,677,440	11,677,440	-	11,677,440	-	-	-	-	532,560		
			일반운영비	7,210,000	-	△800,000	-			6,410,000	6,204,460	6,204,460	-	6,204,460	-	-	-	-	205,540		
			행사홍보비	5,000,000	-	800,000	-			5,800,000	5,472,980	5,472,980	-	5,472,980	-	-	-	-	327,020		
			시민참여형 학습 공간 운영 및 운영체제 구축	287,421,000	-	-	-			287,421,000	268,459,516	268,459,516	-	268,459,516	-	-	-	-	18,961,484		
			일반운영비	164,021,000	-	△11,334,000	-			152,687,000	145,691,738	145,691,738	-	145,691,738	-	-	-	-	6,995,262		

과 목			예산액						당기지출 원인행위액 (B)	결산액		지출액 (E)	미지급 비용·금 (C+D-E)	다음연도 이월액				불용액 A-C-D-F		
관	항	세항	목	당초	추경	예산 전용액 이월전용 조정(이체)	예비비 지출액	이월자금 예산액		계 (A)	채무 확정액 (C)			지급 결정액 (D)	계 (F)	사고 이월	명시 이월		계 이월	
								이월재원 충당금												미지급 이월액
			위탁관리비	33,600,000	-	2,500,000	-			36,100,000	29,188,008	29,188,008	-	29,188,008		-	-	-	6,911,992	
			행사홍보비	73,000,000	-	10,634,000	-			83,634,000	80,518,290	80,518,290	-	80,518,290		-	-	-	3,115,710	
			일반보상금	16,800,000	-	△1,800,000	-			15,000,000	13,061,480	13,061,480	-	13,061,480		-	-	-	1,938,520	
			서울시 평생교육 정책 개발 및 문화 확산	464,420,000	-	140,000,000	120,000,000			604,420,000	596,074,220	596,074,220	-	596,074,220		-	-	-	8,345,780	
			서울시 평생교육 정책 과제 연구·개발	265,720,000	-	20,000,000	-			285,720,000	280,493,630	280,493,630	-	280,493,630		-	-	-	5,226,370	
			일반운영비	25,720,000	-	13,600,000	-			39,320,000	34,423,630	34,423,630	-	34,423,630		-	-	-	4,896,370	
			연구개발비	240,000,000	-	6,400,000	-			246,400,000	246,070,000	246,070,000	-	246,070,000		-	-	-	330,000	
			서울시 평생학습 문화 확산	198,700,000	-	120,000,000	120,000,000			318,700,000	315,580,590	315,580,590	-	315,580,590		-	-	-	3,119,410	
			일반운영비	42,100,000	-	△1,300,000	-			40,800,000	37,714,090	37,714,090	-	37,714,090		-	-	-	3,085,910	
			행사홍보비	153,000,000	-	120,000,000	120,000,000			273,000,000	272,969,000	272,969,000	-	272,969,000		-	-	-	31,000	
			일반보상금	3,600,000	-	1,300,000	-			4,900,000	4,897,500	4,897,500	-	4,897,500		-	-	-	2,500	
			일반관리비	5,362,724,000	-	23,080,000	-			5,385,804,000	4,671,925,011	4,671,925,011	-	4,671,925,011		-	-	-	713,878,989	
			일반관리비	5,362,724,000	-	23,080,000	-			5,385,804,000	4,671,925,011	4,671,925,011	-	4,671,925,011		-	-	-	713,878,989	
			인건비	3,819,986,000	-	122,750,000	-			3,942,736,000	3,354,535,380	3,354,535,380	-	3,354,535,380		-	-	-	588,200,620	
			인건비	3,287,746,000	-	△5,603,000	-			3,282,143,000	2,693,950,830	2,693,950,830	-	2,693,950,830		-	-	-	588,192,170	
			퇴직급여	263,684,000	-	5,603,000	-			269,287,000	269,286,360	269,286,360	-	269,286,360		-	-	-	640	
			평가급	268,556,000	-	122,750,000	-			391,306,000	391,298,190	391,298,190	-	391,298,190		-	-	-	7,810	
			운영경비	1,542,738,000	-	△99,670,000	-			1,443,068,000	1,317,389,631	1,317,389,631	-	1,317,389,631		-	-	-	125,678,369	
			일반운영비	575,493,000	-	△58,696,000	-			516,797,000	477,027,161	477,027,161	-	477,027,161		-	-	-	39,769,839	

과 목			예 산 액						당기지출 원인행위액 (B)	결산액		지출액 (E)	미지급 비용·금 (C+D-E)	다음연도 이월액				불용액 A-C-D-F			
관	항	세항	목	당초	추경	예산 전용액 이용전용 조정액	예비비 지출액	이월자금 예산액		채무 확정액 (C)	지급 결정액 (D)			계 (A)	계 (F)	사고 이월	명시 이월		계 이월	계 이월	
								이월자원 충당금													미지급 이월액
			여비	45,572,000	-	22,905,000	-			68,477,000	61,262,707	61,262,707	-	61,262,707	-	-	-	-	7,214,293		
			업무추진비	34,800,000	-	-	-			34,800,000	30,654,720	30,654,720	-	30,654,720	-	-	-	-	4,145,280		
			연구개발비	82,000,000	-	△27,000,000	-			55,000,000	55,000,000	55,000,000	-	55,000,000	-	-	-	-	-		
			복리후생비	604,003,000	-	△21,750,000	-			582,253,000	511,213,418	511,213,418	-	511,213,418	-	-	-	-	71,039,582		
			교육훈련비	44,170,000	-	5,000,000	-			49,170,000	47,245,100	47,245,100	-	47,245,100	-	-	-	-	1,924,900		
			수선유지교체비	118,000,000	-	△17,524,000	-			100,476,000	100,392,760	100,392,760	-	100,392,760	-	-	-	-	83,240		
			행사홍보비	5,000,000	-	△3,405,000	-			1,595,000	1,595,000	1,595,000	-	1,595,000	-	-	-	-	-		
			관서업무비	24,900,000	-	-	-			24,900,000	23,598,765	23,598,765	-	23,598,765	-	-	-	-	1,301,235		
			포상금	3,600,000	-	800,000	-			4,400,000	4,400,000	4,400,000	-	4,400,000	-	-	-	-	-		
			기타협약체 등 부담금	5,200,000	-	-	-			5,200,000	5,000,000	5,000,000	-	5,000,000	-	-	-	-	200,000		
			예비비	-	666,971,273	△120,000,000	-			546,971,273	-	-	-	-	-	-	-	-	546,971,273		
			예비비	-	666,971,273	△120,000,000	-			546,971,273	-	-	-	-	-	-	-	-	546,971,273		
			예비비	-	666,971,273	△120,000,000	-			546,971,273	-	-	-	-	-	-	-	-	546,971,273		
			내부유보금	-	666,971,273	△120,000,000	-			546,971,273	-	-	-	-	-	-	-	-	546,971,273		
			기타영업외비용	-	11,449,897	-	-			11,449,897	11,449,886	11,449,886	-	11,449,886	-	-	-	-	11		
			기타영업외비용	-	11,449,897	-	-			11,449,897	11,449,886	11,449,886	-	11,449,886	-	-	-	-	11		
			2022 뉴딜일자리(문화교육매니저)	-	8,947,886	-	-			8,947,886	8,947,886	8,947,886	-	8,947,886	-	-	-	-	-		
			반환금	-	8,947,886	-	-			8,947,886	8,947,886	8,947,886	-	8,947,886	-	-	-	-	-		

과 목			예 산 액						당기지출 원인행위액 (B)	결산액		지출액 (E)	미지급 비용·금 (C+D-E)	다음연도 이월액				불용액 A-C-D-F			
관	항	세항	목	당초	추경	예산 전용액 이용전용 조정액	예비비 지출액	이월자금 예산액		채무 확정액 (C)	지급 결정액 (D)			계 (A)	계 (F)	사고 이월	명시 이월		계 이월	계 이월	
								이월재원 총당금													미지급 이월액
			2019 청년인생설계학교	-	2,502,011	-	-	-	-	2,502,011	2,502,000	2,502,000	-	2,502,000	-	-	-	-	11		
			반환금	-	2,502,011	-	-	-	-	2,502,011	2,502,000	2,502,000	-	2,502,000	-	-	-	-	11		
보조금사업				-	488,572,000	-	-	-	-	488,572,000	484,074,315	484,074,315	-	484,074,315	-	-	-	-	4,497,685		
			(뉴딜)약자동행을 위한 평생교육 매니저	-	23,281,000	-	-	-	-	23,281,000	22,072,770	22,072,770	-	22,072,770	-	-	-	-	1,208,230		
			(뉴딜) 약자동행을 위한 평생교육 매니저	-	23,281,000	-	-	-	-	23,281,000	22,072,770	22,072,770	-	22,072,770	-	-	-	-	1,208,230		
			일반운영비	-	14,251,000	△9,000,000	-	-	-	5,251,000	4,603,270	4,603,270	-	4,603,270	-	-	-	-	647,730		
			행사홍보비	-	11,400,000	6,000,000	-	-	-	17,400,000	16,941,500	16,941,500	-	16,941,500	-	-	-	-	458,500		
			교육훈련비	-	△2,370,000	3,000,000	-	-	-	630,000	528,000	528,000	-	528,000	-	-	-	-	102,000		
			(뉴딜)일반관리비	-	425,291,000	-	-	-	-	425,291,000	422,002,045	422,002,045	-	422,002,045	-	-	-	-	3,288,955		
			(뉴딜)인건비	-	388,731,000	-	-	-	-	388,731,000	387,976,865	387,976,865	-	387,976,865	-	-	-	-	754,135		
			인건비	-	388,731,000	-	-	-	-	388,731,000	387,976,865	387,976,865	-	387,976,865	-	-	-	-	754,135		
			(뉴딜)운영경비	-	36,560,000	-	-	-	-	36,560,000	34,025,180	34,025,180	-	34,025,180	-	-	-	-	2,534,820		
			일반운영비	-	200,000	-	-	-	-	200,000	135,900	135,900	-	135,900	-	-	-	-	64,100		
			여비	-	690,000	-	-	-	-	690,000	305,000	305,000	-	305,000	-	-	-	-	385,000		
			행사홍보비	-	35,670,000	-	-	-	-	35,670,000	33,584,280	33,584,280	-	33,584,280	-	-	-	-	2,085,720		
			(국비)성인문해교육지원사업 (광역 문해교육 기반구축)	-	40,000,000	-	-	-	-	40,000,000	39,999,500	39,999,500	-	39,999,500	-	-	-	-	500		
			(국비)성인문해교육지원 사업(광역 문해교육 기반구축)	-	40,000,000	-	-	-	-	40,000,000	39,999,500	39,999,500	-	39,999,500	-	-	-	-	500		
			행사홍보비	-	35,000,000	-	-	-	-	35,000,000	35,000,000	35,000,000	-	35,000,000	-	-	-	-	-		

과 목				예 산 액						당기지출 원인행위액 (B)	결산액		지출액 (E)	미지급 비용·금 (C+D-E)	다음연도 이월액				불용액 A-C-D-F	
관	항	세항	목	당초	추경	예산 전용액 이용잔용 조정(체)	예비비 지출액	이월자금 예산액			계 (A)	채무 확정액 (C)			지급 결정액 (D)	계 (F)	사고 이월	명시 이월		계 이월
								이월재원 총당금	미지급 이월액											
			일반운영비	-	5,000,000	-	-	-	-	5,000,000	4,999,500	4,999,500	-	4,999,500	-	-	-	500		
자본적지출 계 (2)				123,952,000	-	△76,930,000	-	-	-	47,022,000	45,350,830	45,350,830	-	45,350,830	-	-	-	1,671,170		
고유사업비				84,952,000	-	△53,850,000	-	-	-	31,102,000	30,423,830	30,423,830	-	30,423,830	-	-	-	678,170		
			서울시 평생학습 활성화	58,500,000	-	△57,600,000	-	-	-	900,000	885,150	885,150	-	885,150	-	-	-	14,850		
			역지동행을 위한 문해 학습자 디지털교육 강화	57,600,000	-	△57,600,000	-	-	-	-	-	-	-	-	-	-	-	-		
			자산취득비	57,600,000	-	△57,600,000	-	-	-	-	-	-	-	-	-	-	-	-		
			명예시민학위제 운영	900,000	-	-	-	-	-	900,000	885,150	885,150	-	885,150	-	-	-	14,850		
			자산취득비	900,000	-	-	-	-	-	900,000	885,150	885,150	-	885,150	-	-	-	14,850		
			미래사회 직업 역량 강화	5,000,000	-	-	-	-	-	5,000,000	4,998,600	4,998,600	-	4,998,600	-	-	-	1,400		
			생애 진로 탐색 및 직무역량 교육과정 운영	5,000,000	-	-	-	-	-	5,000,000	4,998,600	4,998,600	-	4,998,600	-	-	-	1,400		
			자산취득비	5,000,000	-	-	-	-	-	5,000,000	4,998,600	4,998,600	-	4,998,600	-	-	-	1,400		
			서울시민대학 캠퍼스 운영 활성화	13,352,000	-	3,750,000	-	-	-	17,102,000	16,592,780	16,592,780	-	16,592,780	-	-	-	509,220		
			본부캠퍼스 홍보 및시설운영	2,500,000	-	14,080,000	-	-	-	16,580,000	16,077,200	16,077,200	-	16,077,200	-	-	-	502,800		
			자산취득비	2,500,000	-	14,080,000	-	-	-	16,580,000	16,077,200	16,077,200	-	16,077,200	-	-	-	502,800		
			동남권캠퍼스 홍보 및 시설운영	10,852,000	-	△10,330,000	-	-	-	522,000	515,580	515,580	-	515,580	-	-	-	6,420		
			자산취득비	10,852,000	-	△10,330,000	-	-	-	522,000	515,580	515,580	-	515,580	-	-	-	6,420		
			배우고 소통하는 모두의학교 운영	8,100,000	-	-	-	-	-	8,100,000	7,947,300	7,947,300	-	7,947,300	-	-	-	152,700		
			시민 문화서재 모두의책방	4,600,000	-	-	-	-	-	4,600,000	4,587,300	4,587,300	-	4,587,300	-	-	-	12,700		

6. 예산결산 부속명세서

(재단법인 서울특별시평생교육진흥원)

- (1) - 예비비사용조서
- (2) - 전년도이월액조서
- (3) - 예산전용액조서
- (4) - 지출예산 성질별 결산
- (5) - 보조금 명세서

(1) 예비비사용조서

2023연도 예비비 예산액은 총 666,971,273원으로,

그 중 서울시 평생학습 문화확산 사업을 위해 <서울시민 동기부여 프로젝트> 추진을 위해 120,000,000원을 사업비로 지출함

그 지출 내역은 다음과 같음.

(단위 : 원)

관	항	세항	구분 목	지출 결정액 (A)	지출 원인 행위액 (B)	지출액 (C)	이월액 (B-C)	불용액 (A-B)	처 리 일 자			예비비 지출사유
									지출 결정 일자	지출 일자	승인 일자	
			고유사업비	120,000,000	120,000,000	120,000,000	-	-				<서울시민 동기부여 프로젝트> 사업 의 콘텐츠 제작을 통한 평생학습 문화 확산을 위하여, 제34회 이사회 승인을 통하여 예비비 이용
			서울시 평생교육 정책 개발 및 문화 확산	120,000,000	120,000,000	120,000,000	-	-	23.09.12	23.09.12	23.09.12	
			서울시 평생학습 문화 확산	120,000,000	120,000,000	120,000,000	-	-				
			광고선전비	120,000,000	120,000,000	120,000,000	-	-				

(2) 전년이월액조서(이월비결산조서)

2022년도 이월액(순세계잉여금)은 1,362,175,170원임.

683,754,000원은 23년 예산편성시 사업비에 편성해서 집행, 11,449,897원은 기타영업외 비용으로 편성하여 보조금사업비 반납,

미집행한 666,971,273원은 예비비(내부유보금)으로 편성하였으며, 그 중 사업비로 120,000,000원 이용하여 집행함. 미집행한 546,971,273원은 2024년 예산편성시 사업비에 편성하여 출연금 조정에 사용

(단위 : 원)

과 목			전 년 도	집 행 액	미집행액	사업내용 및 미집행사유		
관	항	세항				목	사업명	이월구분
합 계			1,362,175,170	815,203,897	546,971,273			
고유사업비			683,754,000	683,754,000	-			
		서울시 평생학습 활성화	275,600,000	275,600,000	-			
		약지동행을 위한 문화학습자 디지털교육 강화	198,600,000	198,600,000	-			
		민간사업지원금	198,600,000	198,600,000	-			
		서울시 장애인 평생교육 거점기관 운영	52,000,000	52,000,000	-			
		연구개발비	40,000,000	40,000,000	-			
		민간사업지원금	12,000,000	12,000,000	-			
		지역 평생교육 연계 사업	25,000,000	25,000,000	-			
		행사홍보비	5,000,000	5,000,000	-			
		민간사업지원금	20,000,000	20,000,000	-			
		대학과 학점연계형 교육과정 운영	190,890,000	190,890,000	-			
		대학 학점 연계 프로그램 운영지원	190,890,000	190,890,000	-			
		일반보상금	190,890,000	190,890,000	-			
		배우고 소통하는 모두의 학교 운영	116,564,000	116,564,000	-			
		서울형 동행 프로젝트 개발·운영	34,800,000	34,800,000	-			
		일반운영비	11,500,000	11,500,000	-			
		연구개발비	20,000,000	20,000,000	-			
		일반보상금	3,300,000	3,300,000	-			
		시민 커뮤니티학교 활성화 지원	8,764,000	8,764,000	-			
		행사홍보비	7,100,000	7,100,000	-			
		일반보상금	1,664,000	1,664,000	-			

과 목			전 년 도	집 행 액	미집행액	사업내용 및 미집행사유		
관	항	세 항 목				사업명	이월 구분	미집행사유
		시민참여형 학습 공간 운영 및 운영체제 구축	73,000,000	73,000,000	-			
		행사홍보비	73,000,000	73,000,000	-			
		서울시 평생교육 정책 개발 및 문화 확산	100,700,000	100,700,000	-			
		서울시 평생교육 정책 과제 연구·개발	15,700,000	15,700,000	-			
		일반운영비	15,700,000	15,700,000	-			
		서울시 평생학습 문화확산	85,000,000	85,000,000	-			
		행사홍보비	85,000,000	85,000,000	-			
		예비비	666,971,273	120,000,000	546,971,273			
		예비비	666,971,273	120,000,000	546,971,273			
		내부유보금	666,971,273	120,000,000	546,971,273			
		내부유보금	666,971,273	120,000,000	546,971,273			-유보금 집행사유 미발생 -24년 예산편성시 반영
		기타영업외비용	11,449,897	11,449,897	-			
		2022 뉴딜일자리(문해교육매니저)	8,947,886	8,947,886	-			
		반환금	8,947,886	8,947,886	-			
		2019 청년인생설계학교	2,502,011	2,502,011	-			
		반환금	2,502,011	2,502,011	-			

(3) 예산전용액조서

(단위 : 원)

전용해주는 과목(전용해주는 시점 기준)				예산액	기지출액	예산잔액	전용받은 과목				전용액	전용사유
관	항	세항	목				관	항	세항	목		
고유 사업비	대학과 학점연계형 교육과정 운영	명예시민 학위제 운영	일반보상금	136,010,000	-	136,010,000	고유 사업비	서울시민대학 캠퍼스 운영 활성화	서울시민대학 운영 자원 발굴 및 지원	일반운영비	1,000,000	본부 노후 설비(프로젝터) 구매를 위한 자산취득비 확보, 자문단 운 영에 필요한 경비 총당 및 사업 별 홍보인쇄물 제작을 위한 일반 수용비 확보
	미래사회 직업 역량 강화	생애 전환을 위한 평생교육 프로그램 운영	연구개발비	51,880,000	-	51,880,000			본부캠퍼스 홍보 및 시설 운영	일반운영비	1,440,000	
			일반보상금	488,760,000	-	488,760,000			자산취득비	4,080,000		
고유 사업비	서울 평생교육 정책 개발 문화 확산	서울 평생교육 정책과제 연구·개발	연구개발비	20,000,000	-	20,000,000	고유 사업비	서울 평생교육 정책 개발 문화 확산	서울 평생교육 정책과제 연구·개발	연구개발비	20,000,000	기관 정책사업 단위의 연구(가칭: 서울 평생학습 전문 연구센터 운 영 방안)추진을 위한 예산 확보
고유 사업비	서울시민대학 캠퍼스 운영 활성화	동남권캠퍼스 홍보 및 시설운영	일반보상금	22,500,000	5,077,380	17,422,620	고유 사업비	미래사회 직업 역량 강화	미래·디지털 교육과정 운영	일반보상금	9,900,000	동남권캠퍼스 미래 명사 특강 확 대 운영을 위한 예산 확보
고유 사업비	미래사회 직업 역량 강화	미래·디지털 교육과정 운영	행사홍보비	119,353,000	113,029,000	6,324,000	고유 사업비	미래사회 직업 역량 강화	생애 진로 탐색 및 직무역량 교육과정 운영	일반운영비	170,000	동남권 직무 자격 연계과정 학습 수요에 따라 확대 운영을 위한 사업 운영예산 확보
	미래사회 직업 역량 강화	생애 전환을 위한 평생교육 프로그램 운영	일반운영비	37,650,000	-	37,650,000			일반보상금	8,480,000		

전용해주는 과목(전용해주는 시점 기준)				예산액	기지출액	예산잔액	전용받은 과목				전용액	전용사유
관	항	세항	목				관	항	세항	목		
고유 사업비	서울시민대학 캠퍼스 운영 활성화	동남권캠퍼스 홍보 및 시설운영	행사홍보비	110,700,000	76,942,240	33,757,760	고유 사업비	서울시민대학 캠퍼스 운영 활성화	본부캠퍼스 홍보 및 시설 운영	자산취득비	10,000,000	동남권캠퍼스 미래 명사 특강 확 대 운영을 위한 예산 확보
고유 사업비	미래사회 직업 역량 강화	생애 전환을 위한 평생교육 프로그램 운영	일반운영비	33,150,000	21,763,000	11,387,000	고유 사업비	서울시민대학 캠퍼스 운영 활성화	동남권캠퍼스 홍보 및 시설 운영	일반운영비	8,400,000	본부 노후화된 학습 환경 정비를 위해 자산취득 예산 확보
	서울시민대학 캠퍼스 운영 활성화	서울시민대학 운영 자원 발굴 및 지원	일반운영비	13,360,000	9,521,000	3,839,000					1,700,000	
	서울시민대학 캠퍼스 운영 활성화	본부캠퍼스 홍보 및 시설운영	일반운영비	132,746,000	123,165,000	9,581,000					700,000	
일반 관리비	일반관리비	운영경비	일반운영비	576,797,000	421,754,521	155,042,479	일반 관리비	일반관리비	인건비	평가급	60,000,000	하반기 공공요금(전기, 상·하수 도) 인상 및 고덕센트럴푸르지오 (비주거) 관리업무 분리업무 등 문제가 발생함에 따라 관리비 확 보
			연구개발비	82,000,000	55,000,000	27,000,000					27,000,000	
			복리후생비	604,003,000	466,155,148	137,847,852					21,750,000	
			수선유지교 체비	114,476,000	46,384,960	68,091,040					14,000,000	

(4) 지출예산 성질별 결산

(단위 : 원)

성 질 별	목별	2023년도(당기)				2022년도(전기)				증감	
		(1) 최종 예산액	(2) 채무 확정액	(3) 차이 (1-2)	(4) 지출	(5) 최종 예산액	(6) 채무확정액	(7) 차이 (5-6)	(8) 지출액	(1)/(5) %	(2)/(6) %
총계		11,328,787,170	9,969,980,890	1,358,806,280	9,969,980,890	10,728,298,686	9,481,475,244	1,246,823,442	9,474,512,744	106%	105%
사업예산합계		10,723,344,000	9,913,180,174	810,163,826	9,913,180,174	10,113,842,700	9,361,956,634	751,886,066	9,354,994,134	106%	106%
인 건 비	소계	3,940,161,000	3,351,214,055	588,946,945	3,351,214,055	3,500,864,000	3,068,293,581	432,570,419	3,068,293,581	113%	109%
	인건비 (보수,제수당)	3,670,874,000	3,081,927,695	588,946,305	3,081,927,695	3,187,198,000	2,760,764,214	426,433,786	2,760,764,214	115%	112%
	퇴직급여	269,287,000	269,286,360	640	269,286,360	304,666,000	304,509,520	156,480	304,509,520	88%	88%
	퇴직연금부담금	-	-	-	-	9,000,000	3,019,847	5,980,153	3,019,847	0%	0%
경 비	소계	6,783,183,000	6,561,966,119	221,216,881	6,561,966,119	6,612,978,700	6,293,663,053	319,315,647	6,286,700,553	103%	104%
	관서업무비	24,900,000	23,598,765	1,301,235	23,598,765	26,259,000	24,327,340	1,931,660	24,327,340	95%	97%
	교육훈련비	49,800,000	47,773,100	2,026,900	47,773,100	43,365,000	40,876,040	2,488,960	40,876,040	115%	117%
	기타협의체등 부담금	5,200,000	5,000,000	200,000	5,000,000	5,200,000	5,000,000	200,000	5,000,000	100%	100%
	민간사업지원금	768,030,000	761,439,918	6,590,082	761,439,918	437,650,000	421,126,209	16,523,791	421,126,209	175%	181%
	복리후생비	582,253,000	511,213,418	71,039,582	511,213,418	554,377,000	521,346,261	33,030,739	521,346,261	105%	98%

성 질 별	목별	2023년도(당기)				2022년도(전기)				증감	
		(1) 최종 예산액	(2) 채무 확정액	(3) 차이 (1-2)	(4) 지출	(5) 최종 예산액	(6) 채무확정액	(7) 차이 (5-6)	(8) 지출액	(1)/(5) %	(2)/(6) %
	수선유지교체비	197,280,000	195,761,220	1,518,780	195,761,220	203,110,000	198,076,830	5,033,170	198,076,830	97%	99%
	업무추진비	34,800,000	30,654,720	4,145,280	30,654,720	34,800,000	32,906,021	1,893,979	32,906,021	100%	93%
	여비	69,167,000	61,567,707	7,599,293	61,567,707	45,575,000	39,381,222	6,193,778	39,381,222	152%	156%
	연구개발비	542,120,000	541,765,000	355,000	541,765,000	512,758,000	500,709,100	12,048,900	500,709,100	106%	108%
	위탁관리비	143,700,000	131,801,616	11,898,384	131,801,616	-	-	-	-	-	-
	일반보상금	937,954,000	924,924,436	13,029,564	924,924,436	1,374,834,700	1,354,175,668	20,659,032	1,354,175,668	68%	68%
	일반운영비	1,568,499,000	1,482,224,417	86,274,583	1,482,224,417	1,631,889,000	1,450,193,032	181,695,968	1,443,230,532	96%	102%
	평가금	391,306,000	391,298,190	7,810	391,298,190	346,000,000	345,439,150	560,850	345,439,150	113%	113%
	포상금	4,400,000	4,400,000	-	4,400,000	3,600,000	3,100,000	500,000	3,100,000	122%	142%
	행사홍보비	1,463,774,000	1,448,543,612	15,230,388	1,448,543,612	1,393,561,000	1,357,006,180	36,554,820	1,357,006,180	105%	107%
자본예산합계		47,022,000	45,350,830	1,671,170	45,350,830	130,702,000	119,518,610	11,183,390	119,518,610	36%	38%
자산	소계	47,022,000	45,350,830	1,671,170	45,350,830	130,702,000	119,518,610	11,183,390	119,518,610	36%	38%
취득	자산취득비	47,022,000	45,350,830	1,671,170	45,350,830	130,702,000	119,518,610	11,183,390	119,518,610	36%	38%
소계		11,449,897	11,449,886	11	11,449,886	-	-	-	-	-	-
기타	소계	11,449,897	11,449,886	11	11,449,886	-	-	-	-	-	-
	반환금	11,449,897	11,449,886	11	11,449,886	-	-	-	-	-	-
예비비		546,971,273	-	546,971,273	-	483,753,986	-	483,753,986	-	113%	-

(5) 보조금명세서

(단위 : 원)

구분	수입구분	출연기관	금액	보조목적	회계처리방법
계			9,966,612,000		
출연금	수익적수입	서울시	9,478,040,000	고유사업 및 일반관리비	수익처리
국비보조금	수익적수입	국가평생교육진흥원	40,000,000	성인문해교육 지원사업 운영	수익처리
시비보조금	수익적수입	서울시	448,572,000	서울형뉴딜일자리 (문해교육 매니저) 운영	수익처리

7. 경영분석지표

(재단법인 서울특별시평생교육진흥원)

경영분석지표

(단위 : %)

구 분		산 식	당 기	전 기	증(감)	비고
안정성지표	유동비율	$\frac{\text{유동자산}}{\text{유동부채}} \times 100$	1,213	1,044	169	
	순자산비율	$\frac{\text{자기자본}}{\text{총 자산}} \times 100$	90	95	△5	
	부채비율	$\frac{\text{부채총계}}{\text{자기자본}} \times 100$	5.0	5.4	△0.4	
수익성지표	영업이익률	$\frac{\text{영업이익}}{\text{매출액(영업수익)}} \times 100$	△1	△12	10	
	순이익률	$\frac{\text{당기순이익}}{\text{매출액(영업수익)}} \times 100$	△1	△11	10	
	자기자본순이익률	$\frac{\text{당기순이익}}{(\text{기초자기자본} + \text{기말자기자본})/2} \times 100$	△3	△28	26	
	총자산순이익률	$\frac{\text{당기순이익}}{(\text{기초총자산} + \text{기말총자산})/2} \times 100$	△2	△26	24	

(단위 : %)

구 분		산 식	당기	전기	증(감)	비고
활동 성 지 표 (회)	자기자본 회 전 율	매출액(영업수익)	340	253	87	
		$(\text{기초자기자본} + \text{기말자기자본}) / 2$				
	총 자 산 회 전 율	매출액(영업수익)	323	238	86	
		$(\text{기초총자산} + \text{기말총자산}) / 2$				
수 지 비 율	총수지비율	$\frac{\text{총수익} (\text{영업수익} + \text{영업외수익} + \text{특별이익})}{\text{총비용} (\text{영업비용} + \text{영업외비용} + \text{특별손실} + \text{법인세비용})} \times 100$	99	90	9	
		$\frac{\text{경상수익} (\text{영업수익} + \text{영업외수익})}{\text{경상비용} (\text{영업비용} + \text{영업외비용})} \times 100$	99	90	9	
	영업수지비율	$\frac{\text{영업수익}}{\text{영업비용}} \times 100$	99	89	10	
업 무 처 리 회 율 성 지 표	인건비비율	$\frac{\text{인 건 비}}{\text{총비용} (\text{영업비용} + \text{영업외비용} + \text{특별손실} + \text{법인세비용})} \times 100$	33	35	△2	
		$\frac{\text{인 건 비}}{(\text{기초총직원수} + \text{기말총직원수}) / 2}$	45,640	43,964	1,676	
	직원 1인당 영 업 수 익 (천원)	$\frac{\text{매출액} (\text{영업수익})}{(\text{기초총직원수} + \text{기말총직원수}) / 2}$	136,149	113,355	22,794	매출액 1,221,938천원 증가