



제305회 시의회 임시회
행정 자치 위원회

2022년 주요업무 보고

2022. 2.

평 생 교 육 국

I. 일반현황

조직 - 1국 4과 1반 19팀

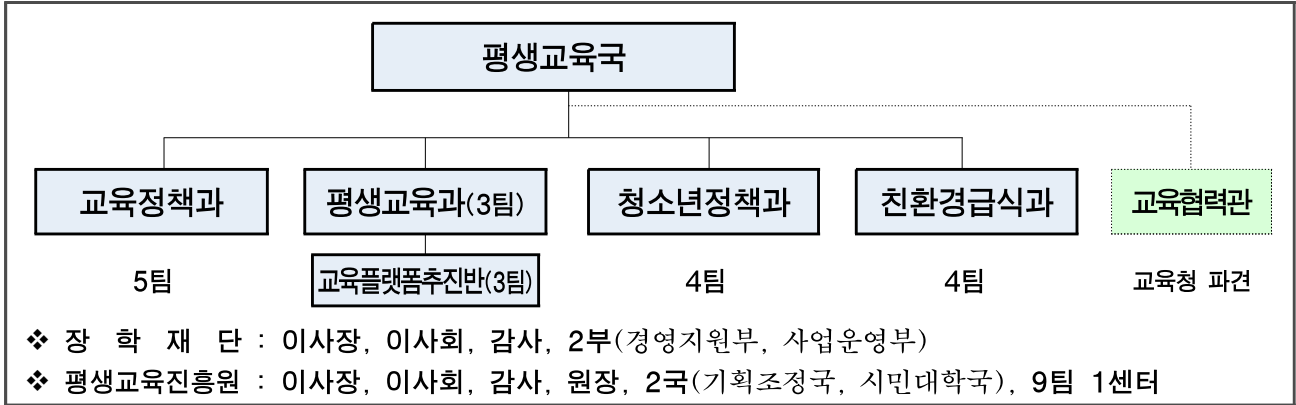

인력 - 정원 92명 / 현원 89명(정원/현원)

(2022. 1. 31. 기준)

구 분	계	일 반 직							임기제
		2·3급	4급	5급	6급	7급	9급	사무운영	
계	92/89	1/1	5/5	21/19	32/28	28/28	-/2	1/2	4/4
교육정책과	23/23	1/1	1/1	5/5	10/8	6/7	-/-	-/1	-/-
평생교육과	27/27	-/-	2/2	7/7	8/8	8/8	-/1	1/-	1/1
청소년정책과	23/22	-/-	1/1	5/4	9/6	8/9	-/1	-/1	-/-
친환경급식과	19/17	-/-	1/1	4/3	5/6	6/4	-/-	-/-	3/3

※ 시간선택제임기제(정원외) : 교육정책과 다급 2명, 평생교육과 다급 2명, 청소년정책과 라급 1명, 친환경급식과 나급 1명

예산 - 4조 3,788억원(일반사업비 4,670억)



[최종 예산]

■ 법정전출금 3조 8,598억
 ■ 조례상전출금 520억
 ■ 일반사업비 4,670억

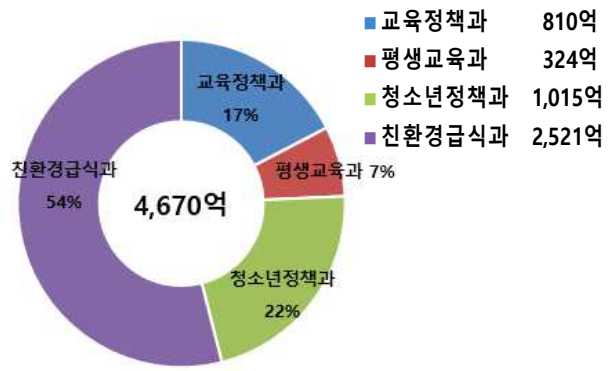

[일반사업비]

부서별 업무

부 서 명	업 무 내 용
교 육 정 책 과	<ul style="list-style-type: none"> ▸ 교육도시 기본계획 수립·추진, 시-교육청 교육협력사업 추진 ▸ 서울 교육·복지 민관협의회 운영, 서울장학재단 지도·감독 ▸ 교육비특별회계 법정전출금 및 교육경비보조사업 추진 ▸ 교육 균형발전을 위한 학교 지원, 에듀테크 민관 거버넌스 구축 ▸ 학교 입학준비금 및 무상교육 지원 ▸ 학습격차 해소를 위한 서울형 멘토링 사업 추진 ▸ 서울캠핑장 「가족 자연체험시설」 조성 운영, 학교 시설 개선 지원 ▸ 학교보안관 운영, 학교안전 및 폭력 예방 사업 추진, 스쿨버스 운영 ▸ 고교·대학연계 지역인재 육성, 청소년 방과후활동 지원, 서울형 혁신교육지구 지원
평 생 교 육 과 〈교육플랫폼추진반〉	<ul style="list-style-type: none"> ▸ 평생교육진흥 시행계획 수립·추진, 평생교육협의회 운영, 평생교육진흥원 지도·감독 ▸ 인생전환 지원센터 조성·운영, 권역별 평생학습 특성화 시설 확충 ▸ 교육-일자리 정보 통합 제공 및 평생학습 교육경비(장학금) 지원 ▸ 디지털 평생교육 및 시민성 교육 확대 강화 추진 ▸ 문해교육 활성화 종합계획 수립, 문해교육 및 학교형태 평생교육시설(학력미인정) 운영 지원 ▸ 경계선지능인 평생교육 지원사업, 장애인 등 소외계층 프로그램 운영 지원 ▸ 관악 복합 평생학습 공간 조성·운영 및 서울영어마을 수유캠프 운영 ▸ 자치구 동네배움터 운영 및 명예시민학위제 운영체계 확대 추진 <hr/> <ul style="list-style-type: none"> ▸ 서울런 운영 및 자문위원회 운영, 브랜드 개발 및 평가지표 개발 ▸ 온라인교육 콘텐츠 제작 및 발굴 관리 ▸ 평생학습포털시스템 운영 및 고도화 사업 추진
청 소 년 정 책 과	<ul style="list-style-type: none"> ▸ 청소년정책 시행계획 및 업무계획 수립·추진 ▸ 청소년육성위원회 운영, 청소년 인권보호 및 인권증진 정책 추진 ▸ 청소년의회, 어린이청소년 참여위원회 운영 등 청소년 시정참여 지원 ▸ 청소년의 달 행사, 청소년축제, 서울시민상(청소년부문) 운영 ▸ 청소년 국제·지역교류 사업, 동아리 운영 등 체험활동 지원 ▸ 청소년센터 등 청소년시설 관리·운영에 관한 사항 ▸ 대안교육기관 지원, 학교 밖 청소년 종합지원대책 수립·추진 ▸ 청소년유해환경감시단 운영 지원 등 유해환경 정화활동 추진 ▸ 청소년시설 성과평가 및 지도점검 등
친 환 경 급 식 과	<ul style="list-style-type: none"> ▸ 친환경 학교급식 및 유치원급식 지원 계획 수립 및 운영 ▸ 친환경 학교급식지원심의위원회 운영 ▸ 친환경 학교급식 예산집행 합동점검 ▸ 친환경 학교급식 식재료 공급체계 구축 운영(식재료 관리 대행사무 포함) ▸ 학교급식 안전성 관리 계획 수립 및 운영 ▸ 학교급식 안심식재료 모니터링단 구성·운영 ▸ 친환경급식 식생활 교육지원 계획수립 운영 ▸ 친환경급식 정책 홍보 및 소통 계획 수립 운영 ▸ 도농상생 공공급식 지원계획 수립 및 운영 등

II . 정책목표

비전

“ 모두 함께 성장하는 학습도시 서울 조성 ”

목표

디지털大 전환 대응 공정한 학습 기회 제공으로 **교육복지사다리 구현**

과제

공정한 출발을 위한
학습기반 조성

미래대응
평생직업교육체계 전환

청소년 일상회복 및
체험활동 지원

추진
기반

지역사회 교육자원과
연계체제 구축

교육에 대한
공적 투자 확대

시-교육청 간
생산적 관계 정립

III. 주요 업무계획

1. 공정한 출발을 위한 학습기반 조성

2. 미래 대응 평생교육 체계 전환

3. 청소년의 건강한 성장발달 지원

4. 안전하고 질 높은 친환경급식 지원

1 **공정한 출발을 위한** **학습 기반 조성**

1 **균형된 교육인프라 확충 및 학교안전 강화**

2 **민·관 협력을 통한 학습환경 조성**

3 **교육격차해소를 위한 교육사다리 복원**

1 균형된 교육인프라 확충 및 학교안전 강화

1 교육인프라 확충 및 학교공간 지역 공유

◆ 지역간 교육 불균형을 해소하고자 취약지역 학교에 체육관 등 교육인프라 확충을 지원하고 지역주민들도 이용할 수 있도록 활용

□ 사업개요

- 추진근거 : 강남·북 교육 균형발전을 위한 학교 지원계획('18.9.6)
- 사업내용 : 교육환경 열악한 학교에 체육관 등 교육인프라 확충 지원, 지역과 학교공간 공유 활성화를 위한 학교 복합화사업 추진
- 사업비 : 2,400백만원

□ 추진계획

- 학교 내 학생과 지역주민이 함께 이용할 체육관(복합시설) 확충
 - 체육관 미보유 학교에 교육경비보조금 지원 추진
 - ▶ 6개교('19) → 7개교('20) → 6개교('21) → 1개교('22) ※중대부교(강남구)
 - 개방 우수학교 인센티브 지원을 통해 학교시설 적극 개방 유도
- 학교 복합시설 설치를 위한 시-교육청 등 단계적 추진체계 마련
 - TF 운영 등 민·관 협의체 구성: 사전기획 단계부터 이해관계자 참여 및 상시 의견수렴
 - ▶(참여자) 시(관계부서), 교육청(학교) 관계자, 학부모, 지역주민 및 관계 전문가 등
 - ▶(운영) 폐교, 이적지 등 활용 주민복합시설 조성 예정부지 등 검토 및 추진
- 복합시설 시범사업지 선정 및 단계적 확산 ('22.하반기~)
 - (1단계) 학교 이적지 및 폐교시설('22~'24년) ⇨ (2단계) 학교 유휴부지 활용('25년~)

※ 예산집행계획 (단위 : 백만원)

사업명	예산액	집행액			
		1분기	2분기	3분기	4분기
학교 체육관 건립 지원(교육경비보조)	2,400	2,400	-	-	-
시설개방 우수학교 지원(교육경비보조)	1,200	-	1,200	-	-

□ 추진일정

- 학교복합화 TF 운영 등 : '22. 2월~
- 학교복합화 민관협의체 구성·운영 : '22. 5월~

2 학교보안관 운영

- ◆ 초등 및 특수학교에 학교보안관 배치를 통해 학생의 안전한 학교생활 및 학교의 일상 회복을 지원하여 교육안전망 강화에 기여

□ 사업개요

- 추진근거 : 서울특별시 학교보안관 운영 및 지원 등에 관한 조례
- 배치인원 : 국공립초, 특수학교 599개교 1,268명
 - 국공립초(567개교 1,207명), 특수학교(32개교 61명)
 - 학교당 2명, 안전 취약지역·대규모 학교 등 1명 추가 배치
- 주요업무 : 외부인 출입통제, 등·하교 안전지도, 순찰, 학교폭력 예방활동 등
- 사업비 : 36,765백만원

□ 추진계획

- 학교보안관 근무실태 모니터링 및 직무교육
 - 학교보안관의 업무수행 적절성 여부 등에 대해 학교 현장점검 실시
 - 전체 학교보안관 대상 안전사고 대응방법 및 성인지 교육 등 실시
- 학교보안관 체력측정 및 직무평가
 - 학교보안관의 체력, 업무성과 및 근무태도 등을 평가하여 재계약 시 반영
- 학교보안관 채용 우대방안 개선
 - 저소득층 채용 기회 확대를 위해 저소득층 가점 부여(국민기초생활보장법상 수급자)

※ 예산집행계획

(단위 : 백만원)

사업명	예산액	집행액			
		1분기	2분기	3분기	4분기
학교보안관 운영	36,765	13,043	11,633	11,696	393

□ 추진일정

- 학교보안관 채용(학교장), 대체인력 운영 등 지원 : '22. 1~12월
- 학교보안관 근무실태 모니터링, 직무교육 : '22. 6~8월
- 학교보안관 체력측정, 직무평가 : '22. 10~11월

3 초등학교 스쿨버스 운영

- ◆ 통학 시, 교통사고 등 안전사고를 사전에 예방하기 위해 통학여건이 열악한 공립 초등학교에 스쿨버스 운영을 지원

□ 사업개요

- 추진근거 : 서울특별시 어린이 통학로 교통안전을 위한 조례 제3조
- 지원대상 : 공립 초등학교 54개교
- 지원내용 : 학교에 스쿨버스 운영비 지원
 - 버스임차료, 운전기사·탑승보호자 인건비, 유류비 등
- 운영방법 : 학교에서 스쿨버스 임차 계약 후 운영
- 사업비 : 3,768백만원

□ 추진계획

- 통학 환경이 열악한 초등학교에 스쿨버스 운영 지원(54개교)
 - 기존 지원학교 53개교 포함 1개 학교 신규 선정하여 운영 지원
 - ※ '21년 지원 대상 54개교 중 통학여건이 개선된 1개교는 지원 종료
 - 학교별 차량 규모(차량 인승), 운행거리, 운영회차 반영 차등 지원
- 통학차량 내 안전장치 도입 의무화로 스쿨버스 운행 안전 강화
 - 영상기록장치 설치 및 영상기록장치 설치 안내문 부착
 - 차량 내 갇힘 사고 방지를 위한 '어린이 하차 확인 시스템' 운영
 - 스쿨버스 운전자 음주여부 점검 강화(동승보호자가 측정)

※ 예산집행계획

(단위 : 백만원)

사업명	예산액	집행액			
		1분기	2분기	3분기	4분기
초등학교 스쿨버스 운영	3,768	3,768	-	-	-

□ 추진일정

- 스쿨버스 운영학교 선정(서울시) 및 임차계약 체결(학교장) : '22. 1~2월
- 스쿨버스 모니터링 점검 및 안전교육(운전원·탑승보호자) : '22. 5~8월
- 스쿨버스 만족도 조사 : '22. 10월

4 서울캠핑장(가족자연체험시설) 운영

◆ 지방의 폐교를 활용, 서울캠핑장으로 조성·운영함으로써 시민을 위한 가족 자연체험활동 공간 제공 및 지역상생 기여

□ 사업개요

- 운영기간 : '22. 3. 1. ~ 11. 30 ※ 동절기 3개월 휴장
- 운영시설 : 8개소(165면) ※ 이용인원(누계) : 173,969명('21.12월)

캠핑장	횡성 별빛마을	포천 자연마을	제천 하늘뜨레	철원 평화마을	함평 나비마을	서천 금빛노을	봉화 솔향기뜰	상주 감꽃마을
위치	강원 횡성군	경기 포천시	충북 제천시	강원 철원군	전남 함평군	충남서천군	경북 봉화군	경북 상주시
개장일	'13.7.6	'15.5.22	'15.9.25	'16.6.25	'17.3.18	'17.4.29	'18.6.29	'19.4.19
운영방법	직영	민간위탁	직영	민간위탁	직영	민간위탁	직영	직영

- 이용방법 : 서울시 공공예약시스템 활용 사전예약(1박당 25,300원)
- 사업비 : 1,209백만원

□ 추진계획

- (안전관리) 현장 점검 및 예방활동 강화로 이용객 안전 최우선 확보
 - 주기별 점검 : 정기점검(매월), 해빙기(2~3월), 유관기관 합동(성수기 전)
 - 캠핑장 관리자 안전교육(연 3회 이상), 성수기 안전요원 배치 및 학교 대피소 운영
- (시설운영) 캠핑장 전면개방 및 서울시민 우선예약제 상시 운용
 - ('21) 코로나 확산관련 제한 운영 → ('22) 단계적 일상회복과 연계 시행
 - 최초 예약 개시일 이후 2일간 전체 50% 범위내 서울시민 우선 신청·접수
- (성과분석) 민간위탁 시범운영 캠핑장(3개소) 운영성과 분석
 - 위탁사무 추진 전·후, 직영시설간 성과 비교분석으로 적정성 검토

※ 예산집행계획

(단위 : 백만원)

사업명	예산액	집행액			
		1분기	2분기	3분기	4분기
폐교를 활용한 가족자연 체험시설 조성 운영	1,209	302	302	302	303

□ 추진일정

- 캠핑장 개장 및 운영 : '22. 3월~
- 위탁 캠핑장 성과분석 및 시의회 보고 : '22. 6~8월

2 민·관 협력을 통한 학습환경 조성

1 에듀테크 활용 혁신적 학습기반 조성

- ◆ 교육 분야와 AI 등 첨단기술을 접목한 우수한 창업기업과 협력 및 지원을 통해 교육 혁신 서비스 창출 기반 마련

□ 사업개요

- 추진배경 : 기술 발전과 코로나19로 비대면 학습 활성화에 따라 에듀테크 지원을 통한 교육 분야 발전기반 마련 필요
- 주요내용 : 에듀테크 분야 거버넌스 구축 및 에듀테크 창업기업 지원
 - ※ 에듀테크(EduTech) : 교육(Education)과 기술(Technology) 합성, 교육에 ICT 기술 접목하여 기존 교육 서비스를 개선하거나 새로운 서비스 제공하는데 활용되는 기술
- 사업비 : 비예산(경제정책실 창업기업 지원예산 활용)

□ 추진계획

- 에듀테크 기업 참여 '서울에듀테크 네트워크' 구성 추진
 - (운영) 에듀테크 산업 지원방안, 시교육정책 연계 등 의견 교류 장 마련
 - (참여) 에듀테크 기업, 학계, 시 관련 부서(교육, 창업 지원 기관) 등
 - ▶ (에듀테크 분야) VR·AR활용 콘텐츠, 첨단기술 활용 평가 및 학습분석, 스마트학습환경구축 등
- 에듀테크 스타트업 육성 지원(경제정책실 협조)
 - (창업거점) 에듀테크 특화 창업거점 공간 운영
 - ▶ 우수한 초기 창업기업을 공모(10개사)하여 사업화, 코칭 등 지원
 - (판로지원) 국내외 투자설명회 및 마케팅 등 투자유치 지원(5개사)
 - (실증지원) 에듀테크 기업이 청소년센터, 평생교육시설, 학교밖청소년지원센터, 학교 등 현장에서 혁신교육기술을 테스트 할 수 있도록 연계 지원



서울창업디딤터(노원)

□ 추진일정

- 에듀테크 기업 참여 '서울에듀테크 네트워크' 구성 추진 : '22. 1~2월
- 에듀테크 활용 학습기반 조성 계획 수립 및 운영 : '22. 2월 ~

2 청소년 (마을)방과후 활동 체계적 지원

- ◆ 청소년의 전인적 성장발달을 위해 지역사회 다양한 교육자원을 발굴·연계하여 청소년의 방과후 활동을 체계적이고 종합적으로 지원

□ 사업개요

- 추진근거 : 청소년기본법 48조의 2(청소년 방과후 활동의 지원)
- 지원대상 : 초·중·고 학생, 학교밖 청소년
- 사업내용 : 교육자원 조사연계, 서울형 멘토링(오프라인) 지원, 방과후 원클릭 종합안내시스템 운영, 방과후 활동 안전·안심 환경 조성
- 사업비 : 1,228백만원

□ 추진계획

- 25개 자치구 청소년 (마을)방과후 활동 지원 강화
 - 방과후 활동 이음단(구별 1명) 지원, 지역 교육자원 조사 및 프로그램 개발·홍보
- 서울형 멘토링(오프라인) 자원 조사, 멘토링 상담·연계 체계화
 - 지역 내 멘토링 프로그램·공간 조사 및 상담·연계 등 이음단 역할 확장
- 원클릭 종합안내시스템 운영 개시로 수요자 맞춤형 방과후활동 정보 제공
 - 청소년 정보사이트(유스내비) 전용 페이지 운영, 활동자원 DB 탑재 관리
- (마을)방과후 활동 안전사고 대응 및 청소년 안심 환경 조성
 - 전 자치구 안전보험 가입, 이음단 및 강사 대상 성희롱 예방·인권교육 의무화

※ 예산집행계획

(단위 : 백만원)

사업명	예산액	집행액			
		1분기	2분기	3분기	4분기
청소년 방과후활동지원센터 설치 운영	1,228	1,208	-	20	-

□ 추진일정

- 보조금 교부 및 원클릭 종합안내시스템 운영 : '22. 1~2월
- 이음단 운영매뉴얼 제작 및 성희롱 예방 등 교육 실시 : '22. 2~3월
- 자치구 방과후 활동 운영 및 모니터링 : '22. 2~12월

3 서울형 혁신교육지구 운영 지원

◆ 어린이와 청소년이 건강하고 행복하게 성장할 수 있도록 학교와 지역사회가 함께 참여하고 협력하는 민·관·학 거버넌스 교육 협력체제 조성

□ 사업개요

- 추진근거 : 서울특별시 서울형 혁신교육지구 지원에 관한 조례
- 지원대상 : 25개 자치구
- 사업내용 : 민·관·학 거버넌스, 지역사회 연계 교육과정, 지역사회 교육 체제 지원, 청소년 자치활동 및 자치구 특화 사업 지원
- 사 업 비 : 39,162백만원(시 10,000, 교육청 12,500, 자치구 16,662)

□ 추진계획

- 민·관·학 거버넌스 운영지원으로 학교와 지역사회 간 협력체제 강화
 - 운영위원회(연 4회), 중앙 실무협의회(격월), 실행추진단(매월) 등 추진
- 청소년이 지역사회 구성원으로 스스로 참여하는 청소년 자치활동 지원
 - 청소년 동아리, 자치연합(의회), 청소년 축제 등 여가·배움 활동 지원
- 학교-지역사회 인적·물적 자원과 연계한 교육과정체제 지원
 - 학교-지역사회 결합형 교육과정 지원, 지역강사 역량 강화 및 내실화
- 지역 특색 살린 특화사업 발굴·운영 지원 및 사례 전파·공유
 - 기초학력 부진학생 지원, 심리안정 프로그램 등 자치구별 여건과 특성 맞춤 사업

※ 예산집행계획

(단위 : 백만원)

사업명	예산액	집행액			
		1분기	2분기	3분기	4분기
서울형 혁신교육지구 지원	10,000	10,000	-	-	-

□ 추진일정

- 서울형 혁신교육지구 지원 보조금 교부 : '22. 2월
- 서울형 혁신교육지구별 사업 추진 : '22. 2~12월
- 사업 모니터링 및 종합평가(지구별 및 서울시) : '22.11~12월

3 교육격차 해소를 위한 교육사다리 복원

1 차별 없는 교육환경 조성을 위한 '서울런' 운영

- ◆ 양질의 교육 콘텐츠와 멘토링을 제공하는 서울형 학습사이트 '서울런'을 통해 교육환경의 디지털화에 대응하고 소득계층 간 교육격차를 해소하고자 함

□ 사업개요

- 사업대상 : 소득기준대상, 학교밖·다문화가족·북한이탈주민 청소년
※ 소득기준대상 : 기초생활수급권자, 차상위(중위소득 50% 이하), 법정한부모가정 자녀
- 사업내용 : 우수 온라인 학습 콘텐츠 및 맞춤형 멘토링 지원
- 사업비 : 13,326백만원(콘텐츠 지원 7,790백만원, 멘토링 5,536백만원)

□ 추진계획

① 취약계층 민간 우수 강의 및 멘토링 지원으로 공정한 교육기회 제공

- [콘텐츠] 선호도 높은 교육업체 확대로 다양하고 우수한 온라인 학습 콘텐츠 제공
 - (업체확대) 교육업체 참여 확대(8개→10개 이상)로 다양한 교과·비교과 강의 제공
 - ▶ 참여업체 : 초등(2+a), 중등(2+a), 고등(3+a), 검정고시(1), 자격증(1)
 - (정산개선) 최저지급액보장 폐지(인당 월별단가 일괄적용) 및 교육바우처 도입(7월)
- [멘토링] 멘토링 강화를 통한 개인별 맞춤형 학습관리 및 정서적 지지
 - (멘토모집) 지식과 경험을 갖춘 서울런 온·오프라인 멘토단 구성 및 역량 강화
 - ▶ 전국 소재 우수한 대학(원)생 선발(정기 연3회, 수시 월 단위 모집, 연간 1,000명 모집)
 - (멘토관리) 이동학대 및 성희롱 예방교육 등 사전 의무교육 외 매월 정기교육 확대 실시
 - (멘토링) 학습과정·방법 추천, 진도관리 및 정서적 지지 등 맞춤형 멘토링 지원
 - ▶ 온라인: '서울런' 활용 멘토링 진행(주1회 1시간, 주2회 30분 선택)
 - ▶ 오프라인: 청소년센터 등을 활용한 1:2 그룹 멘토링 진행(주1회 1시간)
 - ▶ 친화·성장: 멘토-멘티의 전인적 성장을 위한 친화프로그램 운영(콘테스트, 연극관람 등)

② 청소년·청년 진로·진학 정보의 비대칭 해소를 위한 정보 제공

- [진로·취업] 진로탐색 및 사회활동 경험을 위한 **갭이어*** 및 **기업연계 프로그램** 제공
 - 취업분야별(프로그래밍, VR 등) 교육과정 이수 프로그램 및 자격취득 과정 제공
 - *갭이어 : 학업을 잠시 중단하거나 병행하면서 다양한 사회활동을 통해 진로를 설정하는 기간
- [진학] **시기별·유형별 진학설명회** 및 **콘텐츠 확대제공**(고입, 대입(수시·정시))
 - 동영상플랫폼 라이브 활용 고입·대입 입시 설명회 및 자료집(수시, 정시 대비) 제작·배포
- [오픈강의] 공공기관 **콘텐츠 공동활용 등을 통한 비교과 콘텐츠** 제공
 - '21년 12개 기관, 6개 분야 431개 → '22년 15개 기관, 8개 분야 700개 콘텐츠
 - 국내·외 석학의 유명 강의 연계(K-MOOC), 온라인 상의 우수 콘텐츠 재구성·제공

③ 이용활성화 이용 편의성 증진 및 원활한 학습 지원

- 가입 시 '소득' 관련 표현에 대한 **낙인감 해소**를 위해 **가입절차 단일화**
 - 기존 : ¹⁾소득기준, ²⁾학교밖, ³⁾다문화 선택 후 가입절차 진행으로 소득기준대상 노출
 - 변경 : **先주민번호 입력** → **대상별 가입절차 자동분류**로 소득기준대상 미노출
- **학습자별 맞춤형 학습관리 및 교재 지원 확대**로 **학습의욕 고취**
 - 서울시사회복지협의회 등 연계를 통한 교재지원 및 이용 편의성 제고로 학습 부담 경감
- **통계분석, 설문조사, 멘토 평가 등을 종합 분석하여 객관적 성과평가 실시**
 - 학습역량, 학습태도, 만족도 등을 주요 요소로 추적·종합조사를 병행하여 실효성 제고

※ 예산집행계획

(단위 : 백만원)

사업명	예산액	집행액			
		1분기	2분기	3분기	4분기
계	13,326	898	5,390	3,419	3,619
학력격차 없는 맞춤형 온라인 콘텐츠 지원	7,490	-	3,744	1,873	1,873
맞춤형 진로 콘텐츠 지원	300	-	100	-	200
서울형 멘토링 사업 추진	5,536	898	1,546	1,546	1,546

추진일정

- 서울런 멘토단 모집 : '22. 2월초
- '22년 서울런 신규 회원가입 및 멘토링 서비스 개시 : '22. 2월말
- 교육 바우처 발행 : '22. 7월

2 초·중·고등학교 신입생 입학준비금 지원

- ◆ 평등한 교육복지 실현 및 교육의 공공성을 강화하고 교육환경의 다양한 수요충족을 위해 초·중·고등학교 신입생들에게 입학준비금 지원

□ 사업개요

- 지원대상 : 서울 소재 초·중·고·특수·각종학교 신입생 전원 (약211,800명)
- 지원금액 : 1인당 제로페이 포인트 20만원(초등) / 30만원(중고등) 지급
- 지원시기 : 2월(입학 대상학교 등록 후) ~ 3월
- 사 업 비 : 총 56,560백만원(서울시 16,968, 자치구 12,708, 교육청 26,884)

□ 추진계획

- 입학준비금 중·고등학교 지원('21년)에 이어 초등학교 지원확대('22년)
 - 초등학교 입학준비금 신규지원 등 입학준비금 사용방법 홍보 및 안내(시홈페이지 등)
- 시-구-교육청 협력체계에 따른 재정 분담금 전출
 - 재정 분담 비율(시:구:교육청) : (초등학교) 3:3:4 , (중·고등학교) 3:2:5
- 교육정책 변경*에 따른 입학준비 필수품목 신입생 요구 맞춤 지원

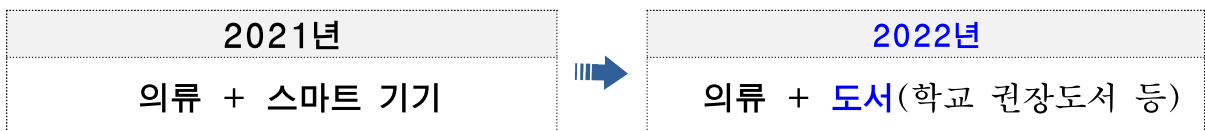

* 보건복지부 사회보장제도 변경협약에 따른 지원품목 변경결정(시교육청 디벗사업(스마트기기 지원) '21.11.25.)

※ 예산집행계획

(단위 : 백만원)

사업명	예산액	집행액			
		1분기	2분기	3분기	4분기
입학준비금 지원 사업	16,968	16,968	-	-	-

□ 추진일정

- 입학준비금 지원 안내(홍보) : '22. 1~2월
- 시-구 분담금, 교육청에 전출 : '22. 1~2월
- 입학준비금 제로페이 포인트 지급(학교→학부모 등) : '22. 2~3월
 - 스마트폰 미소지자는 학생 선 구매 후 영수증 확인되면 현금(계좌이체) 지급

3 고교-대학 연계 인재육성 추진

◆ 대학의 우수 자원과 인력을 활용하여 고교에 진로·적성 맞춤형 교육을 실시함으로써 교육격차 해소 및 인재 육성 도모

□ 사업개요

- 추진근거 : 강남·북 교육 균형발전을 위한 학교 지원계획('18.9.6)
- 지원대상 : 일반계 고등학교 25개교
- 사업내용 : 대학 우수 인프라(강사진, 실습실 등) 활용, 고교에 다양한 교육 제공(4개 분야)
 - 정규과정 : 영어회화, 과학탐구 실험 등 정규수업과 연계한 교과 심화 학습
 - 동아리 : 천체관측, 재무설계 등 창의성 및 전문지식 습득
 - 방과후 : 교과 기초반 등 학력 격차를 완화하기 위한 다양한 맞춤형 교육과정 제공
 - 진로·진학 : 전공 및 전문직업분야 탐색 등 다양한 진로·진학 정보 제공
- 사업비 : 612백만원(학교당 24백만원 이내 지원)

□ 추진계획

- 市-區-대학-고교 추진체계 구축 및 참여 고교 25개교 선정(공모를 통해 선정)
 - 서울시 ▶ 기본계획 수립, 실행체계 구축, 참여 고교 선정, 행정지원 및 모니터링
 - 자치구 ▶ 지원계획 수립, 참여기관별 협의체 운영, 참여 대학 선정, 보조금 집행
 - 고등학교 ▶ 맞춤형 교육 운영계획 수립, 참여학생 모집 및 프로그램 운영, 참여학생 관리
 - 대학교 ▶ 강의계획에 따른 강좌 개설, 강사 선정, 강의 진행
 - 자치구별 지원계획 수립 및 학교별 프로그램 운영
 - 지원계획 수립, 참여대학 선정 및 고교-대학 매칭, 프로그램 구체화, 강좌 운영
 - 현장 모니터링 및 사업평가, 우수사례 발표회 개최
 - 참여자(학생, 교사, 강사, 자치구) 의견수렴, 만족도 조사, 사업평가 및 우수사례 공유
- ※ 예산집행계획 (단위 : 백만원)

사업명	예산액	집행액			
		1분기	2분기	3분기	4분기
고교-대학 연계 인재육성	612	598	-	-	14

□ 추진일정

- 참여 고교 선정 및 자치구별 지원계획 수립 : '22. 1~ 2월
- 보조금 교부 및 프로그램 운영 : '22. 3~12월
- 현장 모니터링, 우수사례 발표회 개최 : '22. 9~12월

2 미래 대응

평생교육 체계 전환

1 평생 직업 교육 지원 체계 구축

2 미래 시민역량 강화를 위한 평생학습 확대 강화

3 교육 소외계층을 포용하는 평생학습 지원 강화

1 평생직업교육 지원체계 구축

1 관악 복합 평생학습공간 조성 운영

◆ 「서울영어마을 관악캠프」 시설을 시민의 다양한 평생 학습요구에 부응할 수 있는 「관악 복합 평생학습 공간」으로 조성·운영

□ 사업개요

- 시설명 : (가칭)관악 복합 평생학습공간
- 규모 : 지하1층·지상3층, 부지면적 20,391㎡, 건물면적 7,040㎡ (現 공실)
- 사업대상 : 청년 및 청소년 등 서울시민
- 사업내용 : 청년 역량강화 및 지역특화 프로그램 운영
- 사업비 : 2,787백만원 ('22년 1,928백만원, '21년도 이월액 859백만원)
- 시설비 1,749, 민간위탁금 858, 민간위탁사업비 110 등



□ 추진계획

- 시민의 다양한 평생학습 요구에 부응할 수 있는 '복합 평생학습 공간' 조성
 - 4차 산업혁명, 디지털 시대에 부합하는 시민의 교양시설로 확대 강화
- 청년 취업역량 강화 및 지역 주민을 위한 지역 평생학습의 거점으로 육성
 - (청년) 취업역량 강화, 청년 인생설계 등 청년층 역량 재능 강화
 - ▶ 취업에 필요한 자기소개서 및 이력서 작성법, 직무별 면접 준비, 외국기업 맞춤형 취업 전략 등
 - ▶ 진로고민 파악 통한 자기분석과 인생성찰, 1:1 진로 코칭, 감정코칭(내마음돌보기) 등
 - (지역) 기존 영어마을 이용자 및 지역주민을 위한 지역특화 프로그램
 - ▶ 창의융합(STEAM) 영어교육, 미래사회를 대비하는 역량 강화 프로그램 등

※ 예산집행계획 (단위 : 백만원)

사업명	예산액	집행액			
		1분기	2분기	3분기	4분기
관악 평생학습 공간 조성 운영	2,787	905	914	272	696

□ 추진일정

- 시설 개보수 공사 및 수탁기관 공모 선정 : '22. 3~7월
- 민간위탁 협약체결 등 개관준비 : '22. 7~9월
- 관악 복합 평생학습공간 개관 : '22. 9월~

② (가칭)인생전환지원센터 조성 리모델링 추진

- ◆ 맞춤형 취창업 교육, 자기계발 등 직장인의 새로운 인생전환 활동 및 지속적인 직무역량 강화를 위한 (가칭)인생전환지원센터 조성·운영 추진

□ 조성 개요

- 소재지 : 중구 정동 34-17, 34-18
- 사업기간 : '22년 ~ '23년(설계~준공)
- 활용방안 : 메타버스 등 미래기술 변화에 대응하는 다양한 전문교육 및 체험관 운영



— 新산업 등 직업연계 맞춤형 취·창업 교육 및 학습결과를 실험하고 성장하는 공간

- 사업범위 : 기존건물 리모델링(내부공간 및 장애인 엘리베이터 설치)
- 사업비 : 9,235백만원(매입비 8,094백만원, 공사비 1,112백만원, 감리·부대비 29백만원)
※ 총사업비 : 19,767백만원(매입비 14,945백만원, 공사비 4,478백만원, 설계·감리 등 344백만원)

□ 추진계획

- 인생전환 지원센터 조성을 위한 설계용역 추진('21.12.~'22.6월)
- 사전절차(계약심사, 일상감사 심의) 및 업체 선정 진행(7~9월)
- 인생전환 지원센터 조성 리모델링 공사 추진(10월~)

— 건설·조경, 기계, 전기, 통신, 소방 리모델링 공사 발주(5건) 및 계약

※ 예산집행계획

(단위 : 백만원)

사업명	예산액	집행액			
		1분기	2분기	3분기	4분기
인생전환 지원센터 조성 및 운영	9,235	8,094	-	1,141	-

□ 추진일정

- 설계 용역 준공 : '22. 6월
- 리모델링 공사(12개월) : '22. 10월~'23.9월
- 시설 개원 및 운영 : '23. 10월~

3 맞춤형 평생교육 학습지원 체계 구축

- ◆ 다양한 평생직업교육 정보의 종합 수집과 이용자 맞춤형 일자리 정보 제공 및 평생학습 장학금 지급 등 생애전환기 시민에게 일-학습의 체계적 지원 실시

□ 사업개요

- 추진근거 : 서울시 평생교육 2030 기본계획
- 사업내용 : 평생직업교육 정보 통합제공, 맞춤형 일자리 정보 연계 시스템 구축·운영 및 평생학습 교육경비(장학금) 지원 추진

교육기관 현황 및 일자리
정보제공기관 조사

취·창업 및 직업교육
정보 통합·분류

시민·기업의
교육훈련 수요 조사

통합정보 기반 맞춤형 진단 및 학습컨설팅 제공 기반 마련

- 사업대상 : 취·창업 등 평생직업교육 학습자 및 일자리 관심 시민
- 사업비 : 비예산(평생교육진흥원 정책과제 연구개발비 활용)

□ 추진계획

- 다양한 기관의 교육-일자리 정보 연계 맞춤형 학습지원 체계 구축 추진
 - 평생직업교육 관련 정보 수집·제공 및 일자리 정보 연계체계 연구용역(2~7월)
 - 맞춤형 정보 기반의 교육-일자리 연계 지원시스템 구축 계획(안) 마련(7월)
- 직업전환 및 취·창업 등 다양한 활동을 위한 평생학습 교육경비 지원 도입 추진
 - 평생학습 교육경비 지원 대상·범위·방법·선정기준 및 유사사례 검토 등 연구용역(2~7월)
 - 제도 도입을 위한 사회보장제도 협의 및 장학재단 운영 조례 등 개정 추진(5~8월)

□ 추진일정

- 교육-일자리 연계체계 구축 및 교육경비 지원 연구용역 : '22. 2~7월
- 교육-일자리 연계 지원시스템 구축 계획 수립 : '22. 7월
- 평생학습 교육경비 지원 계획 수립 및 조례개정 등 : '22. 7월~

2 미래 시민역량 강화를 위한 평생학습 확대 강화

1 디지털 대전환 시대의 시민역량 증대를 위한 평생교육 강화

- ◆ 디지털 시대로의 급속한 환경변화에 대응할 수 있도록 서울시민의 역량 강화를 위한 수준별 디지털 평생교육 확대·강화 추진

□ 사업개요

- 추진근거 : 서울특별시 평생교육진흥에 관한 조례 제5조
- 지원대상 : 비문해자, 저학력 학습자 등 서울시민
- 지원내용 : 디지털 교육 인프라 확충, 수준별 맞춤형 교육 및 시민성 교육 강화
- 사업비 : 287백만원

□ 추진계획

- 디지털 역량 강화를 위한 인프라 확충 및 수준별 교육 기회 제공 확대
 - (기반 조성) 디지털 문해학습장 확대('21년 14개소 → '22년 20개소) 및 디지털 문해교육 전문 강사 양성·과견(36명 → 40명) 실시
 - (맞춤형 교육) 학력 수준, 디지털 역량진단 등을 통한 수준별 수요자 맞춤형 디지털 교육 프로그램 운영
 - ▶ 디지털 문해교육 : 비문해자, 저학력 학습자 대상 입문·기초·중급 교육 실시
 - ▶ 동네배움터 디지털 시민교육 : 역량진단을 통한 학습자 수준별 기초·생활·심화 교육
 - ▶ 서울시민대학 디지털 교육 : 미래학 및 네트워크형 디지털 역량 교육 프로그램



디지털 문해교육(스마트기기 접하기)



동네배움터(스마트폰으로 세상소통)



서울시민대학(앱 활용 작품 만들기)

- 디지털 윤리의식 확립을 위한 디지털 시민성 교육 강화 추진

- 디지털 시민성 정의 마련 및 교육 프로그램 개발 연구용역 추진

※ 예산집행계획

(단위 : 백만원)

사업명	예산액	집행액			
		1분기	2분기	3분기	4분기
기반조성 및 수준별 교육기회 제공	287	67	67	77	76

□ 추진일정

- 수준별 맞춤형 디지털 시민교육(문해, 동네배움터, 시민대학) 운영 : '22. 3~12월

2 언제 어디서나 학습이 생활화되는 동네배움터 확대 운영

- ◆ 시민 근거리에 동네배움터를 조성하여 평생학습 접근성을 강화하고 주민과 마을의 성장 플랫폼으로서의 기능 강화

□ 사업개요

- 추진근거 : 평생교육법 제21조의3 및 서울시 평생교육진흥에 관한 조례 제5조
- 사업대상 : 25개 자치구 425동(洞)
- 선정방법 : 자치구 공모를 통해 선정심사 및 대상 선정
- 사업내용 : 지역 유휴공간 활용 근거리 평생학습센터 동네배움터 선정·운영
- 사업비 : 1,206백만원 ※ 진흥원 91백만원 별도

□ 추진계획

- ‘주민과 마을의 성장 플랫폼’으로 동네배움터 운영 강화(’22년 160개소)
 - 지역 내 유휴 공간 발굴로 학습공동체(학습동아리 활동, 재능기부) 활동 지원
- 지역문제 해결, 소외계층 지원 등 지역·생활 밀착형 특화 프로그램 운영
 - 동네배움터별 지역사회 문제 해결형 학습·실천 프로젝트 연계 운영

지속가능성	▶ 운영지침(매뉴얼) 제작 등 근거리 평생학습 거버넌스로 기반 재정비
성 장	▶ 디지털 시민교육 프로그램 등 배움과 실천을 통해 성장하는 동네배움터 운영
상 생	▶ 체계적인 컨설팅 운영, 성과관리 체계 구축으로 배움터의 가치와 성장노하우 확산

※ 예산집행계획 (단위 : 백만원)

사업명	예산액	집행액			
		1분기	2분기	3분기	4분기
한걸음에 닿는 동네배움터 운영	1,206	1,206	-	-	-

□ 추진일정

- ’22년 한걸음에 닿는 동네배움터 선정·운영 : ’22. 2월~
- 동네배움터 운영지침(매뉴얼) 수립·배포 : ’22. 3월
- 동네배움터 운영성과 평가 및 성과공유회 개최 : ’22. 12월

3 모두의학교 운영모델 활성화 지원

- ◆ 시민주도의 자발적인 참여가 가능한 평생학습 운영체계 마련을 지원하여 함께 배우고 소통하는 열린 평생학습 공간 조성·운영

□ 사업개요

- 추진방법 : 대상 자치구 사업신청서 심사
- 주요내용 : 시민이 직접 기획하는 시민주도, 지역기반, 세대공감 프로그램 운영
- 사업비 : 302백만원



【 모두의학교(금천구) 】

□ 추진계획

- 시민이 직접 공간 및 프로그램 등을 기획·운영하는 평생학습 센터 조성
 - (공간조성) 시민들의 참여로 만들어가는 주민 참여형 공간 및 문화 조성
 - (프로그램) 시민이 평생학습 수혜자에서 프로그램 개발의 주체로 성장 지원
 - (의견수렴) 시민, 전문가, 평생교육 활동가 의견수렴을 통한 아이디어 발굴
- 市·진흥원·자치구별 역할 분담을 통해 효율적 사업 추진
 - 재정지원 및 협의체 운영(市), 프로그램 개발 및 컨설팅(진흥원), 공간 확보 및 특화모델 발굴(區) 등
- 자치구 모델의 지속 운영을 위해 '3년+1년' 지원(강북·도봉 3년차, 동작 2년차)



강 북 구 ('20년~)



도 봉 구 ('20년~)



동 작 구 ('21년~)

※ 예산집행계획

(단위 : 백만원)

사업명	예산액	집행액			
		1분기	2분기	3분기	4분기
모두의학교 운영모델 발굴·확산	302	301	-	-	1

□ 추진일정

- 자치구 사업신청서 접수·심사 : '22. 2월
- 추진단 구성(시), 컨설팅(진흥원), 운영(자치구) : '22. 3~12월
- 운영성과 평가 및 정산 : '22.10~12월

3 교육 소외계층을 포용하는 평생학습 지원 강화

1 경계선지능인 평생교육 지원체계 구축

◆ 경계선지능인의 자립 및 사회참여를 촉진하고 삶의 질 향상을 위해 사각지대 없는 경계선지능인 평생교육 지원체계 구축

□ 사업개요

- 추진근거 : 서울특별시 경계선지능인 평생교육 지원 조례
- 지원대상 : 경계선지능인(전연령) 및 가족, 경계선지능인 관련 기관 종사자 등
- 지원내용 : 상담, 생애단계별 맞춤형 교육, 인식개선 사업 추진 등
- 사업비 : 1,149백만원

□ 추진계획

- 전국 최초 「서울특별시 경계선지능인 평생교육 지원센터」 설치·운영
 - 규모·공간구성(안) : 전용 100평 내외, 교육장/상담실/사무실/휴식공간 등
 - 조직 및 인력(안) : 3개 팀 10명(센터장 1, 직원 9)
 - 운영방식 : 민간위탁 운영 ※ 위탁기간 : 협약 체결일로부터 2년

○ 경계선지능인 및 주변인들에 대한 효과적이고 체계적인 지원 체계 구축

· 경계선지능인	상담, 생애단계별 맞춤형 교육 지원(학업, 성, 취업, 육아, 디지털 등), 자조모임 운영
· 가족 및 종사자	부모상담 및 자조모임 운영, 역량강화교육 및 워크숍, 네트워크 구축
· 시민	경계선지능인에 대한 이해도 제고를 위한 홍보, 인식개선 사업
+ 연구	선별도구 개발, 지역연계사업 발굴, 생활능력 향상을 위한 매뉴얼 개발(학교, 직장 등)

※ 예산집행계획 (단위 : 백만원)

사업명	예산액	집행액			
		1분기	2분기	3분기	4분기
경계선지능인 평생교육 지원	1,149	157	461	265	266

□ 추진일정

- 수탁기관 공모, 적격자 심의·선정 및 운영 준비 : '22. 2~5월
- 경계선지능인 평생교육 지원센터 개관 : '22. 6월

2 성인 문해교육 2022 계획 수립 추진

- ◆ 모든 시민이 읽고 쓰기를 넘어 일상·사회생활에 활용할 수 있는 기초 생활능력을 갖출 수 있도록 문해교육 계획 수립·추진

□ 사업개요

- 추진근거 : 서울특별시 성인 문해교육 지원에 관한 조례 제5조
- 비 전 : 모두 함께 성장하는 「포용적 교육도시 서울」
- 전략과제 : 3개 분야 8개 과제
 - ▶ ① 안정적 환경조성 ② 생활밀착형 교육 확산
 - ③ 문해교육 중요성 인식 확산
- 사업비 : 180백만원



【 디지털 문해학습 】

□ 추진계획

- 권역별 문해교육 거점기관 공모·지원('22년 1개소)
 - 권역 내 기관 간 협력 및 자원·정보 공유 활성화, 생활문해 특성화 사업 추진
- 문해교육(학력미인정)·학력보완교육(검정고시) 프로그램 선정·지원(25개 기관)
 - 기초문해 및 특성화(금융, 건강, 디지털기기 활용 등) 교육으로 자존감 및 만족도 향상
- 찾아가는 문해교육으로 문해교육 학습자 지원 및 활성화(300명)
 - 비대면 자기주도 학습을 위해 학습꾸러미 형태로 문해학습자 콘텐츠 지원

※ 예산집행계획

(단위 : 백만원)

사업명	예산액	집행액			
		1분기	2분기	3분기	4분기
성인문해교육 추진 활성화	180	90	-	90	-

□ 추진일정

- 권역별 문해교육 거점기관 선정·운영 : '22. 2~12월
- 맞춤형 문해교육사업 공모 및 프로그램 지원 : '22. 2~11월

3 장애인 평생교육 시설 운영 지원

◆ 市 교육청에 등록된 학교 형태의 장애인 평생교육시설(5개소) 운영 지원을 통해 장애인의 평생학습 기회 제공 및 안정적 학습기반 조성

□ 사업개요

- 추진근거 : 평생교육법 제20조의2, 서울시 장애인 평생교육 지원 조례 제7조
- 지원대상 : 市 교육청에 등록된 장애인 평생교육시설(5개소)

연번	시설명	등록일	연번	시설명	등록일
1	노들장애인야학(종로)	'09.12.22	4	너른마당(성북)	'16.12.01
2	누리 평생교육원(강서)	'15.02.25	5	마음이 신나는 장애인 야학(성동)	'21.08.09
3	장애인 아카데미(영등포)	'16.06.24			

- 지원내용 : 임차료(월세), 시설운영비(공과금 및 관리비) 및 급식비 일부
- 사업비 : 614백만원

□ 추진계획

- 장애인의 안정적 평생학습 기반 조성을 위한 임차료 및 운영비 일부 지원
 - 임차료 : '22.1월 임대차 계약서를 기준으로 각 시설별 지원 예산 배정
 - 운영비 : 관리비(건물관리비, 공동 공과금 등), 공과금(전기세, 냉난방비, 수도세 등)
 - 급식비 : 1식 3천원(월 20식) 지원

- 장애인 평생교육 활성화를 위한 장애인 평생교육 네트워크 구축·운영
 - 서울시 장애인 평생교육 네트워크 협의회(민·관·학 거버넌스) 운영

※ 예산집행계획

(단위 : 백만원)

사업명	예산액	집행액			
		1분기	2분기	3분기	4분기
장애인 평생교육시설 운영 지원	614	307	-	307	-

□ 추진일정

- 지원신청서류 검토 및 협약체결, 보조금 지원 : '22. 2월
- 장애인 평생교육시설, 네트워크 협의회 운영 : '22. 2~12월
- 성과평가 및 사업비 정산 : '22. 12월

3 청소년의 건강한

성장 발달 지원

1 다양한 인프라 조성을 통한 청소년활동 활성화

2 「학교 밖 청소년」 지원·보호 강화를 통한 건강한 성장 지원

3 청소년 시정 참여 기회 확대

1 다양한 인프라 조성을 통한 청소년활동 활성화

1] 맞춤형 프로그램 제공으로 청소년 일상회복 및 활동 지원

- ◆ 청소년 중심의 청소년센터 운영 및 청소년 눈높이를 고려한 다양한 맞춤형 프로그램 제공을 통해 청소년센터 이용 만족도 제고

□ 사업개요

- 근거 : 청소년기본법 제18조 및 청소년활동 진흥법 제16조
- 사업내용 : 문화·예술, 체험, 진로 등 다양한 청소년활동 프로그램 지원
- 운영기관 : 시립 청소년센터 21개소
- 사업비 : 21,399백만원

□ 추진계획

- 코로나 장기화로 지친 청소년을 위한 다양한 활동·상담 프로그램 제공
 - 안전한 청소년활동을 위한 온·오프라인 혼합 프로그램 발굴·확대
 - ※ 진로박람회(광진), 청소년 토론회 ‘가타부타’(구로), 짱튜브&짱프리카(중랑) 등
 - 코로나블루로 우울감을 겪는 청소년들을 위한 심리치유 프로그램 운영
 - ※ 루프탐영화제(창동), 도깨비투어(강동), 힐링캠프(마포), 청소년 근황토크(문래) 등



【 토론회 '가타부타'-구로 】



【 짱튜브-중랑 】



【 힐링캠프-마포 】

- 청소년센터 「청소년만을 위한 ‘전용시간·요일제’」 확대 운영(3→6개소)
 - 청소년 전용 공간 시범운영 성과분석 결과에 따라 '22년 6개소로 확대 운영
 - ※ '21년 시범운영 실시(3개소(은평·성북·강북), 212개 프로그램, 102,795명 참여)
 - 청소년센터 인지도(84.4%→88.8%) 상승 및 이용 만족도 (96.2%→97.1%) 향상
 - 자립형 센터(14개소 중 기 시행 3개소 제외) 대상으로 수요조사 후 희망하는 센터 우선 선정

- 급변하는 미래사회에 적응할 수 있는 특성화 사업 운영(21개 센터)
 - 지역·환경적 특수성 반영 및 변화하는 미래 시대에 맞는 맞춤형 프로그램 개발 지원(1 청소년센터 1 특성화사업)
 - ※ 미디어제작(성북), 웹툰(은평), 드론(성북), VR(성동), 천문관측(광진), 활쏘기(강북) 등
 - 시립청소년센터 특성화 사업 연합 축제 ‘서울, 특하(특별한 하루)’ 개최('22년 11월중)
 - ※ ‘서울, 특하’(서울시 청소년과 함께하는 특별한 하루)
 - 1센터 1특성화 사업의 일일 체험을 통해 놀이 및 진로 탐색 기회 제공



【 특성화활동 지도 】



【 광진-천문과학 】



【 강북-활쏘기 】

- 학교·지역 연계 및 청소년 참여를 통해 지역 내 청소년거점 공간으로 운영
 - 건전한 주말문화 조성(유스데이) 및 학교로 찾아가는 센터 운영
 - ▶ 문화·예술, 체험, 진로 등 학교, 유관기관, 지역사회 등 맞춤형 프로그램 진행
 - ‘청소년 코디네이터’ 지원으로 맞춤형 청소년프로그램 및 위기청소년 발굴·지원(21명)
 - 청소년의 참여의식 확대를 위한 청소년운영위원회 운영(센터 21, 특화시설 7)
 - ▶ 청소년들이 청소년시설 운영 및 각종 프로그램 등의 자문·평가에 직접 참여

※ 예산집행계획

(단위 : 백만원)

사업명	예산액	집행액			
		1분기	2분기	3분기	4분기
청소년센터(21개소) 위탁 운영	17,456	4,364	4,364	4,364	4,364
청소년 전용시간·요일제 시범사업	1,200	600	-	600	-
청소년센터 특성화사업	1,472	368	368	368	368
유스데이·찾아가는 센터	504	252	-	252	-
청소년 코디네이터 운영	767	191	192	192	192

□ 추진일정

- 청소년센터 프로그램 운영 : '22. 1~12월
- 청소년센터 사업평가 및 사업비 정산 : '22. 11~12월

② 新기술 체험 ‘청소년 에듀투어’ 운영으로 미래 창의인재 양성

◆ 청소년을 대상으로 4차 산업분야에 대한 다양하고 풍부한 신기술 체험 프로그램 제공으로 미래사회 주도 창의적 인재 육성

□ 사업개요

- 근거 : 청소년기본법 제18조 및 청소년활동 진흥법 제16조
- 사업내용 : 「미래진로센터」 3개소를 거점으로 권역내 기관연합을 통한 4차 산업분야(로봇, IoT, 드론 등) 투어 프로그램 운영
- 사업비 : 30백만원

□ 추진계획

- 서울이 보유하고 있는 문화·과학·예술·교육시설과 민간기업 등 다양한 시설을 순회하며 미래신기술 체험
 - 4차 산업분야(로봇, IoT, 드론, 디지털드로잉, AR·VR 등) 투어 프로그램 운영
 - 서울시 청소년 대상, 저소득청소년 신청 시 우선 선발(2인 1팀, 팀별 접수)
 - ※ 서울은 박물관 128개, 과학관 14개, 미술관 46개, 대학 48개, 도서관 529개, 청소년시설 170개, 수많은 공공기관, 민간기업 등 다양한 학습자원을 보유
- 서울시 「미래진로센터」 3개소(영등포, 노원, 은평)를 거점으로 시범 운영
 - '22년 3개 권역 시범운영 후 사업성과 분석 결과에 따라 확대 추진



(예시) 동북(노원)권역 에듀투어 코스

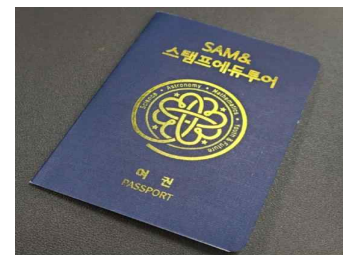

발급 스탬프(여권형식)

※ 예산집행계획

(단위 : 백만원)

사업명	예산액	집행액			
		1분기	2분기	3분기	4분기
에듀투어 운영	30	-	15	15	-

□ 추진일정

- 사업 계획 수립 및 시행 : '22. 3 ~ 10월

3 건전한 청소년 성장 지원을 위한 시설 인프라 지속 확충

- ◆ 진로체험 수요증가, 전용공간 확보 등 인프라 확대에 대한 사회적 요구를 적극 수용하여 청소년 활동시설 지속 확충

□ 사업개요

- 근 거 : 청소년활동 진흥법 제11조
- 사업내용 : 6개소 신설(센터 1, 특화시설 1, 문화의 집 2, 아지트 2)
 - ※ 목표 : 1자지구 1센터, 3문화의 집, 3아지트(비강남권 우선 선정)
- 사업비 : 15,184백만원

□ 추진계획

- 「양천청소년음악창작센터」 신축 및 개관 ※공정률 63%
 - 위치 : 양천구 신정동 1290-6외 4필지
 - 규모 : 지하1층·지상6층, 연면적 5,422㎡
 - ▶ 주요시설 : 음악체험실, 뮤직&북카페, 합주실, 실기실, 공연장, 실용무용실, 녹음실, 컴퓨터음악실, 편집실 등
 - 사업비 : 13,430백만원 ※ 총사업비 : 227억원
 - 추진실적 : 건립 계획 수립('17.5.), 도시계획시설 결정('17.12), 실시설계('18.12~'20.1), 착공('20.4.~)
 - 추진일정 : 공사(~'22.8, 29개월), 개관(22.9.예정)



【 양천음악창작센터 】

< 양천청소년음악창작센터 운영 개요 >

- 목적 : 청소년의 음악적 창의성을 발휘할 수 있는 문화예술공간 제공 및 모든 시민의 문화향유 기회 확대
- 주요 프로그램(안)
 - 공연 : 음악창작축제, 길거리예술단, 청소년오케스트라, 직장인밴드, 학교 참여축제 등
 - 교육 : 청소년재즈·락·힙합, 핸드폰작곡, 악기교육, 음악치유, 시니어뮤지컬댄스 등
 - 음원제작 : 스튜디오·멀티미디어, 시니어작곡, 임산부자장가, 유아와함께하는레코딩 등
- '22년 예산 : 3,208백만원

- 「종로 청소년센터」 복합화 건립(청소년센터 및 저류조 복합 개발)
 - 위치/규모 : 종로구 신영동 62번지 일대 / 지상5층, 연면적 4,800^m², 저류 2만^m³
 - 사업기간 : '19. 8.~'27. 12.
 - 사업비 : 316백만원 ※ 총사업비 : 573억원(센터 222, 저류시설 217, 토지 135)
 - 추진실적 : 저류조 타당성조사 및 기본계획 용역(~'22.3. 시 하천과)
 - ※ 중앙투자심사('20.10. 조건부 통과), 공유재산 심의('21.3), 저류시설 국비신청(市 하천관리과 → 행정안전부 '22.1.14.)
 - 추진일정 : 도시관리계획 결정 및 토지측량·감정('22.3~9), 공유재산관리계획('22.11), 현상설계공모('22.11~'23.6)
 - ※ 기본 및 실시설계('23.6~'24.8.), 공사('24.8~'27.12.)

○ 「청소년 문화의 집」 건립 지원

- 지원대상 : 2개소(서대문 가재울, 강동 천호)
- 사업비 : 1,338백만원
- 추진내용 : 서대문 가재울(공사 '21.1~'22.6)
강동 천호(공사 '20.8~'22.3)
- ※ 既 시비지원 완료 2개소 : 동작 벙커('22.3 개관예정), 종로 창신('22.5 개관예정)
- ※ '23년 지원예정 : 중랑(중앙투자심사 '21.6.), 금천(市 투자심사 '21.8.), 강서(市 투자심사 '21.10.)



【 청소년 문화의 집 】

○ 청소년 전용공간 「청소년아지트」 조성

- 추진대상 : 자치구 내 유휴공간 2개소
- 주요내용 : 학교·학원 외에 마땅히 갈 곳이 없는 청소년들에게 '끼발산 자유공간' 제공
- 사업비 : 100백만원(개소당 50백만원)
- 추진일정 : 대상지 선정(3~4월), 조성공사(5~8월), 운영(9월)
 - ▶ '22년까지 53개 청소년 아지트 조성('18년 8개, '19년 23개, '20년 18개, '21년 2개)



【 청소년 아지트 】

※ 예산집행계획 (단위 : 백만원)

사업명	예산액	집행액			
		1분기	2분기	3분기	4분기
종로청소년센터 건립	316	120	43	-	153
양천음악창작센터 건립	13,430	5,000	5,000	3,430	-
문화의집 확충 지원	1,338	513	825	-	-
청소년 아지트 조성	100	-	100	-	-

4 체계적 운영평가·지도점검으로 청소년시설 경쟁력 강화

◆ 청소년시설에 대한 외부전문기관 참여 등 체계적인 운영평가와 지도·점검을 통해 시설 종사자 역량 강화 및 효율적 시설운영 도모

□ 사업개요

- 대 상 : 민간위탁시설·사무 61개소(시립청소년시설 59개소 등)
- 주 기 : 운영평가(연 1회), 지도·점검(연 1회), 회계감사
- 내 용 : 종합성과평가를 대체하는 운영평가 실시 및 지도점검 병행 등

□ 추진계획

- 청소년시설 운영평가 시행(3~8월) : 외부 전문기관 활용
 - (평가) 시설별 특성을 고려한 평가지표로 맞춤형 평가 추진
 - (만족도 조사) 이용자 의견수렴 등을 통해 불만적 요인 개선
 - (환류) 우수 및 미흡사례를 발굴·전파하여 사업 활성화 및 시설역량 제고
 - (활용) 민간위탁 심의 자료로 활용, 평가 우수시설 인센티브 지급
- 청소년시설 지도·점검(3~8월)
 - 협약내용 이행여부, 예산집행실태 등 위탁사무 전반에 대한 점검 추진
 - 점검결과 위탁사무 처리가 위법 또는 부당한 경우 제재조치 시행
- 회계연도 결산의 공정성 확보를 위한 회계감사 시행(2~5월)
 - 외부 전문인력 회계감사(한국공인회계사회 추천 공인회계사)
 - 위탁금 및 수익금 등 예산 집행내역에 대한 과지급, 부적정 집행여부

※ 예산집행계획

(단위 : 백만원)

사업명	예산액	집행액			
		1분기	2분기	3분기	4분기
청소년시설 평가 및 지도·점검	166	-	-	121	45

□ 추진일정

- 청소년시설 운영평가 및 지도·점검 : '22. 3~8월
- 평가결과 조치 및 종사자 교육 : '22. 9월
- 중요사항 지적 시설 대상 추가 지도·점검 : '22. 12월

2

「학교 밖 청소년」 지원·보호 강화를 통한 건강한 성장 지원

1 「학교 밖 청소년」 등 맞춤형 지원을 위한 안전망 강화

- ◆ 유관기관 협력을 통한 청소년 안전망 강화로 상담 및 긴급구조 등 맞춤형 지원을 제공하여 청소년이 건강한 사회구성원으로 성장하도록 지원

□ 사업개요

- 근거 : 청소년복지 지원법 및 학교 밖 청소년 지원에 관한 법률
- 지원대상 및 사업내용

청소년상담복지센터(25개소)

상담, 긴급구조 및 보호, 의료지원 등 통합지원 서비스 제공

인터넷중독예방상담센터(6개소)

인터넷·스마트폰 과다 사용 관련 상담, 예방교육 및 치료 지원

청소년성문화센터(8개소)

맞춤형 찾아가는 성교육, 디지털 성인지교육, 체험형 성교육

- 사업비 : 18,711백만원(국비 6,783백만원. 시비 11,928백만원)

□ 추진계획

- 위기청소년 발견·지원을 위한 교육청-경찰청-법원 등 유관기관 협력 강화
 - 학교이탈(교육청), 사건현장(경찰청), 보호관찰처분(법원) 등 발생시점별 연계 발굴
- 지역 자원(학교, 의료기관, 취업훈련기관 등) 연계를 통한 청소년안전망 구축
 - 상담(대면, 전화, 사이버 등), 긴급구조 및 보호, 의료, 자립, 교육, 주거 등 연계 지원
- 인터넷 게임 섯다운제 폐지¹⁾ 등 환경변화 대응 체계 구축
 - 인터넷 게임 중독 과의존 척도 검사에 따른 맞춤형 상담·교육 실시
 - ‘게임 이용 장애’의 질병분류 논의에 대응한 중앙부처 등 협업 체계 구축
- 성인지 감수성 향상 맞춤형 교육, 디지털성인지교육으로 건전한 성가치관 확립

※ 예산집행계획

(단위 : 백만원)

사업명	예산액	집행계획			
		1분기	2분기	3분기	4분기
청소년지원센터(꿈드림) 운영	3,916	979	979	979	979
청소년안전망(상담복지센터) 운영	8,151	2,038	2,038	2,038	2,037
인터넷중독예방상담센터 운영	4,123	1,110	977	1,060	976
청소년성문화센터 운영	2,521	631	630	630	630

□ 추진일정

- 학교 밖 청소년 상담, 인터넷 중독 예방 교육 및 찾아가는 성교육 등 : 연중
- 드림청소년성문화센터 이전 및 개소(신월동 미래교육원) : '22. 2~4월

1) ‘만 16세 미만 청소년은 오전 0시~06시까지 의무적으로 인터넷 게임 제한’ 규정 폐지(「청소년보호법」 ‘22.1.1.시행)

2 「가정 밖 청소년」 발굴 및 보호를 위한 청소년복지시설 운영

- ◆ 가출 등 위기 청소년에게 안정적인 청소년 쉼터 등을 제공하여 학업 지속을 유도하고, 건강한 사회인이 되도록 자립 지원

□ 사업개요

- 근 거 : 청소년복지 지원법 제16조
- 지원대상 : 청소년쉼터 및 자립지원관 18개소(시립 14, 구립 1, 민간 3)
- 사업내용 : 일시·단기·중장기쉼터, 자립지원관 운영 등 가정 밖 청소년 보호
 - 가정 밖 청소년 조기 발견 및 보호, 가출 예방을 위한 거리상담 활동
 - 보호 서비스(의식주, 의료 등), 상담, 학업 및 자립지원
- 사 업 비 : 9,788백만원(국비 3,109, 시비 6,679)

□ 추진계획

- 「청소년쉼터」 등 18개소(일시4, 이동4, 단기4, 중장기4, 자립지원관2) 운영

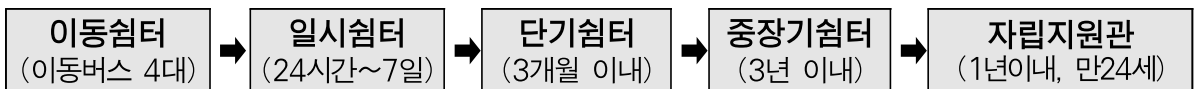

- 「신림청소년쉼터(남자단기)」 확대 운영 추진(1월~3월)
 - 확대 운영 계획 수립(1월), 신림청소년쉼터 리모델링(847백만원, 1월~3월)
 - 공간 확대(3층→3~4층(추가)), 정원(20명→30명, 10명 추가 입소 가능)
- 「청소년쉼터」 퇴소청소년 자립지원수당 지원
 - 퇴소 후에도 원가정 보호·지원을 받을 수 없는 가출청소년에게 사회안착 지원
 - ▶ 2년 이상 쉼터 이용한 18세 이상 청소년 대상 月 30만원 현금 지급(최대 36개월)
- 「거리상담」 등을 통한 위기 청소년 발굴 및 의식주 긴급 지원
 - 아웃리치, 이동쉼터(버스형)를 통한 상시 발굴·지원체계 유지
 - 코로나 관련 사이버 아웃리치 강화 : 온라인상담 운영(채팅어플, 온라인 댓글 등)

※ 예산집행계획

(단위 : 백만원)

사업명	예산액	집행액			
		1분기	2분기	3분기	4분기
청소년복지시설 운영지원	9,788	2,477	2,477	2,477	2,477

□ 추진일정

- 신림청소년쉼터 리모델링 : '22. 1월~3월
- 쉼터 및 자립지원관 운영, 자립수당 지원 : 연중
- 청소년시설 연합거리 상담 활동 추진 : 연 4회(분기 1회)

3 청소년 상담기관 인력 확충 및 민간 상담료 지원

- ◆ 위기청소년 증가, 코로나19 등으로 인한 상담수요 증가에 대응하기 위한 상담인력 증원 및 시민부담 경감을 위한 민간상담전문기관 상담료 지원

□ 사업개요

- 추진근거 : 청소년복지 지원법 제19조 및 제29조
- 사업내용
 - 청소년상담복지센터 인력 증원 및 상담 환경 개선
 - 민간상담전문기관 지정·운영 및 상담료 지원
- 사업비 : 2,132백만원

□ 추진계획

- 「청소년상담복지센터」 인력 증원을 통한 상담 대기시간 단축 및 상담 환경 개선
 - 상담복지센터(시립1, 구립24) 상담인력 추가 배치('22년 27명) ※'21년 18명 배치 완료
 - ※ 직무분석 용역 및 수요조사 결과('21.9.) : 45명 증원 필요('21년 124명→'22년 169명)
 - 상담사 인건비 지원(1인당 37백만원) 및 상담실 환경 개선비 지원(1인당 5백만원)

○ 민간상담전문기관 지정 및 상담료 지원

- 공모를 통해 자치구별 민간상담전문기관 1~2개소 지정



- 민간상담전문기관 상담료 최대 50%까지 지원(1인당 年 960천원 이내, 1,000명)
- ※ 예산집행계획 (단위 : 백만원)

사업명	예산액	집행계획			
		1분기	2분기	3분기	4분기
전문상담사 채용	1,412	353	353	353	353
민간상담전문기관 상담료 지원	720	180	180	180	180

□ 추진일정

- 청소년상담복지센터 인력채용·배치 : '22. 2월~
- 민간상담전문기관 선정 및 운영 : '22. 2월~

4 「서울형 대안교육기관」 선정 등 「학교 밖 청소년」 지원

◆ 「서울형 대안교육기관」 선정, 학습비 지원 등 학교 밖 청소년의 평등한 교육권 보장을 위해 다양하고 우수한 배움의 기회 제공

□ 사업개요

- **근 거** : 대안교육기관 지원 조례 및 학교 밖 청소년 지원 조례
- **사업내용** : 서울시 대안교육기관 지원 등 학교 밖 청소년 지원
 - 창의·자율적 교육 실현을 위한 「서울형 대안교육기관」 지원
 - 학교 밖 청소년의 학력 취득·진로 등 개인 특성에 맞는 맞춤형 지원
- **사 업 비** : 9,469백만원

□ 추진계획

【서울형 대안교육기관 지원 확대】

- '22년 35개소까지 서울형 대안교육기관 지원 25('20)→31('21)→ **35('22)**
 - 인건비(3~5인), 교과개발비(최대 54백만원), 임대료(상한 24백만원) 등 안정적 운영 지원
 - ※ 市 신고 기관('21.12.31.기준 58개소) 친환경 급식비 지원
- 신입생 입학준비금 지원으로 **보편적 교육복지 실현**('22년 초등과정 신규 지원)
 - 학교 입학준비금에서 소외된 신입생에게 초등 1인당 20만원, 중고등 1인당 30만원 지원
- 「학교 밖 청소년」의 창의적 학습을 위한 **미네르바형 대안교육기관 육성**
 - 가상캠퍼스를 구축하고 학교밖청소년 멘토그룹 및 서울시 대안교육기관의 우수 학습자원을 활용하여 학교 밖 청소년 주도의 참여형 프로젝트 개발 지원

【인턴십, 학습비 지원 등 맞춤형 교육 지원】

- **현장실습이 가능한 인턴십 과정 지원**(月 30만원, 최대 6개월, 200명)
- **대안교육 수업료**(月 47만원 이내, 최대 8개월, 150명), **자격증 취득 학습비**(年 100만원 이내, 250명) 지원
 - ※ 예산집행계획

(단위 : 백만원)

사업명	예산액	집행액			
		1분기	2분기	3분기	4분기
대안교육기관 지원	8,817	2,205	2,204	2,204	2,204
맞춤형 교육 지원	652	163	163	163	163

□ 추진일정

- 서울형 대안교육기관 지정 및 지원(입학준비금 포함) : '22. 2~12월
- 인턴십 등 학교 밖 청소년 맞춤형 교육 지원 : 연중
- 미네르바형 대안교육기관 육성 계획 수립 및 추진 : '22. 2~12월

3 청소년 시정참여 기회 확대

◆ 어린이·청소년의 시정 참여기회 확대 및 청소년이 주체가 되어 눈높이에 맞는 청소년 정책설계 등 지속적인 청소년정책 발굴 추진

□ 사업개요

구 분	청소년의회	어린이·청소년 참여위원회
근 거	▶ 서울특별시 청소년 친화도시 조성 조례 제7조	▶ 청소년기본법 제5조의 2 ▶ 서울특별시 어린이·청소년 인권조례 제50조
추 진	▶ 서울시 1, 자치구 15 (종로, 용산, 광진, 성북, 강북, 도봉, 동대문, 양천, 구로, 은평, 서대문, 금천, 동작, 관악, 강동)	▶ 서울시 1, 자치구 23 ※ 미설치 : 구로, 영등포
구 성	▶ 50명 내외(만9~24세) 공개모집	▶ 100명 내외(만9~24세) 공개모집 ▶ 소수자 10%내외 포함
임 기	▶ 1년(기간 : 4월~익년 3월)	▶ 1년(기간 : 4월~익년 3월)
운 영	▶ 본회의 및 상임위원회 활동 ▶ 서울시 청소년정책 모니터링 및 건의	▶ 정기회의, 분과회의, 희망총회 ▶ 새로운 정책 제안
사 업 비	▶ 20백만원	▶ 84백만원(국비 34, 시비 50)

□ 추진계획

- 청소년의회 · 참여위원회 구성원 개별 모집(중복활동 배제)
 - 각 고유 활동에 적합한 구성원 선발, 청소년 참여기회 확대
- 서울시 정책 모니터링, 정책 개발 및 발굴 수행
 - 상임위·분과위 정기·수시회의 등 활동으로 의견 수렴
- 의회 본회의 및 희망총회를 통한 정책 제안
 - 모니터링 의견 답변 및 정책 관련 부서 검토의견 전달



【 청소년의회 】

※ 예산집행계획 (단위 : 백만원)

사업명	예산액	집행액			
		1분기	2분기	3분기	4분기
어린이·청소년 참여위원회/ 청소년의회 운영	104	26	26	26	26

□ 추진일정

- 청소년의회 및 어린이·청소년 참여위원회 구성 : '22. 2~ 4월
- 상임위원회, 분과회의 등 상시 활동 : '22. 4~12월
- 의회 본회의 및 참여위원회 희망총회 및 개최 : '22. 4~12월

4 안전하고 질 높은

친환경급식 지원

1 학부모가 만족할 수 있는
안전한 친환경급식 제공

2 친환경급식 교육·홍보 강화

3 지원 체계 개선을 통한
공공급식 운영 내실화

1 학부모가 만족할 수 있는 안전한 친환경급식 제공

1 친환경 유치원급식 도입

◆ 서울 소재 모든 유치원 대상 친환경급식(무상) 전면 도입('22.3월)으로 차별 없는 급식 제공 및 유아급식 품질 향상 도모

□ 사업개요

- 지원대상 : 서울 지역 전체 유치원 789개소(71,768명)
 - ※ 공립 295개소(18,422명) / 사립 494개소(53,346명)
- 지원내용 : 학기 중 평일 점심 1식
- 지원단가 : (공립) 3,696원 (사립) 5,562원
 - ※ 공립 유치원 정규직 조리종사자 인건비는 교육청 별도 부담
- 재원분담 : 교육청(50%), 시(30%), 구(20%)
- 사업비 : 20,972백만원

□ 추진계획

- 친환경유통센터 통해 안전하고 우수한 친환경식재료 유치원 공급
 - 센터 내 가용 공간(300개소 수용) 활용 유치원 친환경 식재료 공급 개시
 - 학교급식과 동일한 안전성 관리 체계 구축으로 부적합 식재료 사전 차단

- 생산단계** ▶ 공급산지(단체) 사전 안전성 검사 및 합동점검(단체별 연2회)
- 유통단계** ▶ 식재료 수거 잔류농약 검사 : 1차(친환경유통센터), 2차(보건환경연구원)
- 소비단계** ▶ 식중독 예방을 위한 유치원 급식시설 시·구·교육청 합동점검(연2회)

- 연차별 권장 목표 설정으로 친환경 식재료 사용 비율 단계적 확대
 - ('22년)40% ➡ ('23년)50% ➡ ('24년)60% ➡ ('25년)70%

※ 예산집행계획 (단위 : 백만원)

사업명	예산액	집행액			
		1분기	2분기	3분기	4분기
친환경 유치원급식 지원	20,972	6,687	5,369	6,687	2,229

□ 추진일정

- 친환경 유치원급식 보조금 교부 및 집행 : '22. 3~12월
- 친환경유통센터 유치원 식재료 공급 : '22. 3~12월

2 친환경 학교급식 안정적 지원

- ◆ 친환경 학교급식의 안정적 지원으로 성장기 학생들에게 양질의 급식 제공을 통한 균형 있는 성장 지원

□ 사업개요

- 지원대상 : 서울 지역 초·중·고교 1,352개교(825천명)
- 지원내용 : 학기 중 평일 점심 1식
 ※ 지원단가 : 공립초 3,942원, 국사립초 5,145원, 중 5,889원, 고 6,069원, 특수 5,690원
- 재원분담 : 교육청(50%), 시(30%), 구(20%)
- 사업비 : 218,329백만원

□ 추진계획

- 모든 초·중·고 대상 친환경 학교급식 지원으로 보편적 교육복지 실현
 - '21년부터 서울 내 모든 초·중·고(국공립, 사립, 각종 특수학교 포함) 전면 지원

※ 지원 확대 : ('11년) 공립초 → ('12~'14년) 초·중 → ('19~'21년) 초·중·고

- 학교현장 의견을 반영한 적정급식 단가 산정으로 양질의 급식 제공
 - 시-구-교육청 관계자 및 영양(교)사, 학부모 등 참여 급식단가 현실화 추진
- 시-구-교육청 학교급식비 합동점검을 통한 예산집행 투명성 제고
 - 3년 점검주기 중 3년차로 연중 500개교 학교급식비 집행점검 및 제도
 - 비대면 전산 점검 선행(4~8월) 및 학교 현장점검(9~10월) 병행
 - 점검결과 분석을 통한 '집행 매뉴얼' 정비 및 '알기 쉬운 지적 사례 모음' 전파

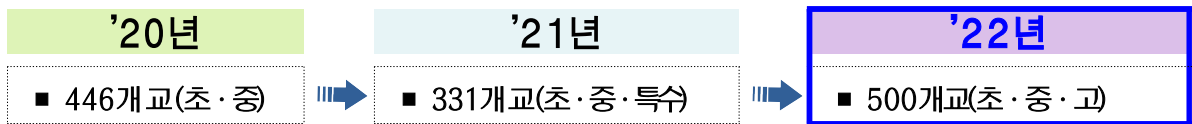

※ 예산집행계획

(단위 : 백만원)

사업명	예산액	집행액			
		1분기	2분기	3분기	4분기
친환경 학교급식 지원	218,329	24,709	62,075	66,610	64,935

□ 추진일정

- 친환경 학교급식 보조금 교부 및 집행 : 매월
- 학교급식 집행예산 합동점검 실시(시-구-교육청) : '22. 4~10월

3 친환경급식 식재료 안정적 공급체계 구축

◆ 학교급식 식재료 공급업무를 서울농수산물공사(친환경유통센터)에 대행하도록 하여 친환경 우수 식재료를 안정적 공급하는 공적조달체계 정립

□ 사업개요

- 추진근거 : 서울특별시 친환경학교급식 등 지원에 관한 조례 제11조
- 대행기관 : 서울특별시 농수산물공사(서울친환경유통센터 인력 42명)
- 사업내용 : 학교급식 농·수·축산물 공급 및 배송, 식재료 가격 결정, 품질 및 안전성 관리 등



【 생산 】 【 입고(검품) 】 【 학교별 분류 】 【 출고·배송 】 【 학교검수검품 】

- 사업비 : 6,876백만원

□ 추진계획

- 친환경식재료 적정가격 검증 체제 강화로 공급가격 신뢰도 제고
 - 외부 전문가 확대 및 사전·사후 적정 가격 검증을 통해 가격의 객관성 제고

- 사전검증** ▶ 유통단계별 발생비용 분석으로 적정가격 사전검증
- 가격결정** ▶ 외부 전문가 참여 확대를 통한 가격 결정의 전문성·객관성 제고
- 사후검증** ▶ 분기별 시중가격(한살림 등) 모니터링을 통해 결정가격에 대한 2차 검증

- 계약재배, 공급품목 다양화, 산지관리 강화로 친환경 농산물 공급 확대
 - 신규 공급품목 지속 발굴, 산지 단체별 공급이행율 관리 강화 등 추진

- 친환경유통센터 이용 학교 및 유치원 대상 만족도 조사
 - 센터 및 납품업체에 대한 만족도 조사를 통해 센터 운영 개선방안 도출

※ 예산집행계획 (단위 : 백만원)

사업명	예산액	집행액			
		1분기	2분기	3분기	4분기
친환경급식 식재료 관리 등 사무위탁	6,876	1,658	1,824	1,589	1,805

□ 추진일정

- 친환경급식 식재료 관리 등 사무대행(친환경유통센터): 연중
- 친환경유통센터 이용학교(유치원) 만족도 조사 : '22. 6~7월

4 친환경급식 식재료 안전성 관리 강화

- ◆ 친환경 학교급식 식재료의 「생산-공급-소비」 단계별 안전성 관리 강화로 학교급식 위해요소 사전 차단 및 소비자 신뢰 확산

사업개요

- 대 상 : 학교급식 식재료, 식재료 생산·유통(공급)·소비 시설 등
- 사업내용 : 단계별 안전성 관리, 학부모 안심식재료 모니터링단 운영
- 사업비 : 13백만원

추진계획

- **【생산단계】** : 산지(공급)단체 합동점검 및 안전성 검사
 - 사전 안전성 확보를 위한 친환경농산물 공급단체 사전 점검(단체별 연2회)
 - 친환경농산물 인증검사, 품목별 공급시기별 표본검사 확대('21년 4회 → '22년 6회)
- **【유통단계】** : 친환경유통센터 및 보건환경연구원 식재료 수거 검사
 - 1차(친환경유통센터), 2차(보건환경연구원) 잔류농약 안전성 검사 실시
 - ※ 잔류농약 분석 성분 확대 : ('21년) 339개 성분 → ('22년) 511개 성분
 - 잔류농약 부적합 친환경농산물 공급단체 「삼진아웃제」 지속 실시
 - ※ 1차 주의(해당 품목 반입금지), 2차 경고(공급 20% 축소), 3차 계약해지
- **【소비단계】** : 식중독 예방을 위한 학교 급식시설 합동점검(연 2회)
 - 식재료 구입·보관·조리·배식 등 학교급식시설 위생관리 점검(시·구·교육청)
 - 조리식품(김치 등 가공식품 포함) 식중독균 표본 검사(보건환경연구원)
- **생산에서 공급까지 학부모 참여 모니터링 실시로 신뢰도 제고**
 - 친환경식재료 산지, 공급업체 등에 대해 학부모가 직접 모니터링 실시
 - ※ 예산집행계획 (단위 : 백만원)

사업명	예산액	집행액			
		1분기	2분기	3분기	4분기
친환경급식 식생활교육 지원 (학부모 안심식재료 모니터링단 운영)	13	-	4	4	5

추진일정

- 친환경 학교급식 식재료 안전성 검사 및 점검 : 연중
- 학부모 안심식재료 모니터링단 구성·운영 : '22. 3~12월

2 친환경급식 교육·홍보 강화

- ◆ 기후위기 시대, 친환경급식 기반의 다양한 식생활 교육지원 및 홍보 강화로 올바른 식생활 실천역량 강화 및 친환경급식 이해 확산

□ 사업개요

- 지원대상 : 유·초·중·고, 학부모, 영양(교)사 등 학교급식 관계자
- 사업내용 : 식생활교육 지원, 먹거리 생태전환교육 지원, 홍보 추진
- 사업비 : 162백만원

□ 추진계획

- 학부모 대상 식생활교육 강사 양성(80명) 및 심화교육 과정 운영
 - 식품안전, 먹거리 생산과 환경, 식교육 사례 및 실습 등 신규 과정 운영(18강 40시간)
 - 주제별 워크숍 및 심화교육을 통한 기존 학부모 강사단(418명) 역량 강화(6회)
- 학부모 강사단 활용 유치원 및 초·중 대상 ‘찾아가는 식생활 교육’ 운영(750회)
 - 지속가능한 식생활 실천을 위한 자기 주도적 식생활 관리능력 함양
 - 급식지도 및 교육과정과 연계한 탄소중립 먹거리 생태전환 통합교육 지원
- 유치원 친환경급식 시행에 따른 사업 성과평가를 통한 정책 신뢰도 제고
 - ‘친환경급식이 유아 성장기 건강 및 식행태에 미치는 영향평가’ 학술용역 추진
- 홍보대사 운영, 관계자 공감토크 등을 통한 친환경급식 가치 확산
 - 친환경급식 인식제고를 위한 유치원, 학교대상 ‘홍보대사 1일 급식’ 운영
 - 유치원·학교 등 소비지와 생산지 간 교류·소통 강화 및 청책토론회 개최

※ 예산집행계획

(단위 : 백만원)

사업명	예산액	집행액			
		1분기	2분기	3분기	4분기
친환경급식 식생활교육지원	120	10	23	55	32
친환경급식 유관기관 청책토론회	42	6	7	16	13

□ 추진일정

- 학부모 강사 양성 및 찾아가는 식생활 교육 운영 : '22. 3~11월
- 유치원 친환경급식 사업 성과평가 학술용역 : '22. 2~12월
- 홍보대사 운영 및 청책토론회 등 개최 : '22. 2~12월

3 지원체계 개선을 통한 공공급식 운영 내실화

◆ 공공급식 식재료 조달체계 개선 등 운영 내실화를 통해 서울시민에게 양질의 먹거리 제공 및 농촌경제 활성화 도모

□ 사업개요

- 추진근거 : 서울특별시 도농상생 공공급식 지원에 관한 조례 제4조
- 사업규모 : 13개구 10개 센터
- 지원대상 : 어린이집, 지역아동센터, 복지시설
- 추진체계 : 자치구와 산지 지자체간 1:1 매칭 공급
- 사업비 : 5,681백만원

□ 추진계획

- 공공급식 학술연구용역을 통한 공공급식 조달체계 개선 추진
 - 주요성과 분석 및 現 조달체계 진단을 통해 중장기 추진방향 및 조달체계 개선 방안 마련
- 식재료 공급품목 다양화 및 안정적 공급을 위한 교차산지 확대('22.3월)
 - ('21년) 교차산지 시범실시(4개 자치구) → ('22년) 참여 자치구 전체(13개 자치구)
- 안전성 검사 확대를 통한 공공급식 식재료 신뢰도 제고

구분	'21년	'22년
■ 농산물	■ 주당 4건(총2,470건)	■ 주당 5건(총3,120건)
■ 축산물	■ 한우, 돼지, 닭(총81건)	■ 계란 추가(총104건)
■ 수산물	■ 어패류(총270건)	■ 건어물 추가(총540건)

- 클레임 분석 및 산지-소비자 간담회 개최로 만족도 제고
 - 클레임 발생 내역 공유(주간, 월간) 및 주기적 소통으로 식재료 품질 향상

※ 예산집행계획 (단위 : 백만원)

사업명	예산액	집행액			
		1분기	2분기	3분기	4분기
도농상생 공공급식 지원	5,681	1,339	1,404	1,404	1,534

□ 추진일정

- 「공공급식 조달체계 개선 및 중장기 계획 수립」 학술연구용역 : '22.2~9월
- 어린이집 원장 등 관계자 대상 간담회 및 홍보 : 연중

IV. 코로나19 대응 추진현황

1. 학 교 방 역 지 원

2. 학 원 방 역 관 리

3. 코로나블루 극복 위한 온라인학습채널 운영

4. 시 립 청 소 년 시 설 방 역 관 리

1 코로나19 예방을 위한 학교방역 지원

전례 없는 코로나19에 대응하여 교육 안전망 확보를 위한 학교 방역 지원

□ 학교 현황

○ 학교·학생 현황 : 2,162개교, 904,727명(교육청 자료)

구분	유치원	초등학교	중학교	고등학교	기타
학교 수	796 개원	607개교	389개교	320개교	50개교
학생 수	69,676명	400,808명	210,229명	216,497명	7,517명

○ 그간 등교수업 현황

- ('20.4.9~4.20) 개학 연기 장기화로 고3·중3부터 순차적 온라인개학 실시
- ('20.5.20~6.8) 생활속 거리두기와 연계하여 고3부터 순차적 등교수업 실시
- ('20.12.13~'21.3.1) 서울지역 유·초·중·고 전면 원격수업 전환 및 학교 겨울방학
- ('21.3.2~) 신학기 유, 초1·2, 고3, 특수학교(급) 전면 등교, 그 외 거리두기 2단계 밀집도 준수
- ('21.6.14~) 수도권 2단계 거리두기에서도 중학교 3분의 2등교 및 직업계고 전면 등교
- ('21.7.14~) 수도권 4단계 거리두기로 유·초·중·고 전면 비대면 수업 조치
- ('21.8.9~) 2학기 단계적 등교 확대방안 거리두기 3단계 전면등교, 4단계 유, 초1~2, 고3 전면등교
- ('21.11.19) 수능 이후, 단계적 일상회복 일환 전면 등교
- ('21.12.20) 방역조치 강화에 따른 수도권 학교 밀집도 2/3수준 조정, 유, 초1~2 전면등교

□ 방역 지원현황

- 온라인개학 및 등교개학 준비를 위한 예산(175억원) 지원('20.2~4월)
 - 온라인 학습공백 방지 위해 저소득층 학생 52,000명 스마트기기 지원(146억원)
 - 학교 급식용 가림판 등 등교개학 준비 지원(14억원), 학교방역 긴급 지원(15억원)
- '21학년도 수능·대학별평가 대비 방역 추진('20.11월~'21.2월)
 - 합동 방역 TF 구축하여 확진 수험생 16명, 자가격리 학생 161명 시험 응시 지원 등
- 개학 대비 62개 기숙학교 대상 교육청과 방역관리 합동 점검('21.3.9~3.25)
- 기숙학교 자가검사키트 도입 시범사업 지원('21.6.2~) : 20개학교 5,758명
- '22학년도 수능·대학별평가 대비 방역 추진('21.10월~'22.2월)
 - 수험생이 안전하게 시험을 치를 수 있도록 '서울시 합동 T/F' 운영하여 특별 집중방역 진행
 - 수능 전일(11. 17) 특별 상황 근무를 통해 확진수험생 39명, 자가격리 학생 2명에 대해서도 시험 응시 및 구급차 이동 지원

□ 추진일정

- 교육청과 협의하여 코로나 관련 학교 현황 지속 공유 및 학교 지원 추진

2

코로나19 감염 최소화를 위한 철저한 학원방역 관리

학원에 대한 운영 제한 및 방역 점검으로 학원으로부터 감염 사전 예방

□ **서울지역 학원 현황 : 총 25,118개소**(학원 14,865, 교습소 10,253)

총 계	학 원(10인 이상)		교습소(10인 미만)
	대형학원(300인 이상)	중소형학원(10인~300인)	
25,118	262(1%)	14,603(58%) <small>*독서실(908개소) 포함</small>	10,253(41%)

□ **추진현황**

- 학원 등에 휴원 권고 및 방역수칙 준수 등 안내('20. 3.23 ~ '22.1.18)
 - 학원, 학원연합회 및 교습소연합회에 문자·공문 발송, 시 홈페이지 게시 등
- 방역수칙 준수 여부 市·教·區 현장 점검('20.3.23 ~ '22.1.16)
 - 총 112,829개소 점검 중 시정조치 : 5,398개소
 - 고발 : 4건(송파, 마포, 은평, 관악) / 과태료 : 7건(양천2, 마포2, 동대문구1, 구로1, 관악1)
- 학원 자율방역물품 지원
 - 마스크 499,080개, 손세정제 10,684개('21.3월), 마스크 1,096,580개('21.9월)
- 학원 및 교습소 종사자(총105,627명) 선제검사 행정명령 실시
 - 1차 : '21.7.8~8.21, 미이행자 0.7%, (임신, 휴직 및 장기휴가·휴원, 중증환자 등)
 - 2차 : '21.8.23~9.5, 미이행자 0.6%, (임신, 휴직 및 장기휴가·휴원, 중증환자 등)
- 서울시학원연합회의 학원 자율방역지원단 운영을 위해 지속 협력 추진('21. 9월~)
 - 총165명(3인 1조 구성), 감염예방수칙 홍보, 방역미준수 학원 감독청에 지도 점검
- 대학별 평가 대비 학생안전 집중방역점검 추진('21.11.22~'22.1월 말)
 - 실기관련 입시학원 1,366개소 점검 실시, 시설 내 거리두기 등 방역수칙 현장점검
- 거리두기 강화관련 평생직업교육학원 방역실태 현장점검 실시 ('21.12.27~'22.1.9.)
 - 평생직업교육학원 2,305개소 점검실시, 운영시간 22시 제한 준수 사항 등 현장점검

□ **추진일정**

- 학원 방역 이행사항 지속적인 현장점검 및 방역수칙 위반 시 행정조치 엄중 시행
- 학원 자율방역관리 지속 추진을 위해 관련 협회와 긴밀한 협력체계 유지

3 코로나블루 극복을 위한 온라인 학습채널 “마음 오아시스” 운영

시민들이 활력을 되찾아 코로나 블루를 극복하고 일상생활로 복귀
응원을 위하여 평생학습포털 내 힐링채널 별도 개설 운영

□ 사업개요

- 기 간 : '21. 3. 17. ~ ※ 명칭 시민공모('21.2.10.~3.8.)
- 내 용 : 코로나19 극복을 위해 평생학습포털 내 ‘마음오아시스’ 운영
- 3개 분야 콘텐츠 제공(①마음 진단 및 전문 상담 ②코로나19 관련 강좌, ③학습경험 공유 게시판)

□ 추진계획

- (마음진단) 마음상태 자가 진단지, 무료검진·상담 지원 및 관련 정보 제공
 - 마음상태를 자가 진단지 및 인생계획 활동지 제공
 - 마음상태에 문제가 있는 것으로 의심 시 무료 검진·상담을 받을 수 있는 정신건강검진 기관 (224개소) 등 정보제공
 - ※ 검진 및 상담비 1인 최대 8만원 지원(만 19세 이상, 3회차까지 지원)
- 
- (제공강좌) 코로나19 극복을 위한 마음힐링 콘텐츠와 일상 속 활력 영상제공
 - 코로나 극복하고 건강한 일상생활을 유지하도록 마음힐링 콘텐츠 제공(61개)
 - 개인의 학습활동 및 코로나 극복 노하우를 공유할 수 있는 ‘시민 제작영상 공유 페이지’ 운영
 - (학습공유) 시민이 시민을 응원하는 ‘학습공유 챌린지 게시판’ 운영
 - 나의 학습 결과물을 공유하여 누군가의 학습 시작의 계기로 활용하는 학습경험 공유 게시판

□ 추진일정

- 코로나19 장기화에 따른 다양한 콘텐츠 제공 등 학습채널 운영 : 연중

4

철저한 방역 관리를 통한 안전한 청소년 활동 지원

정부 방역 지침에 따른 시설 자체 및 현장 점검 동시 진행을 통한 청소년시설 및 대안교육기관의 자율·책임 방역 강화

 사업개요

- 대 상 : 시립청소년시설 59개소, (신고)대안교육기관 58개소
- 방역수칙 : 정부 방역지침에 따라 방역수칙 탄력 조정
 - 청소년시설 : 공간마다 특성 다양으로 단위별 적합한 방역기준 개별 적용
 - ※ 예 : '체육장' → '실내체육시설', '강의실' → '학원', '생활관' → '숙박시설' 등
 - 대안교육기관 : 학원 방역수칙 적용, 기숙사 운영금지(방역 수칙 준수시 가능)

【 청소년시설·대안교육기관 방역조치 대상 】

구 분	총계	시립청소년시설						대안교육기관
		청소년센터	특화시설	유스호스텔	쉼터	인터넷,성문화	상담,학교밖	
시설 수	117	21	7	2	14	13	2	58

 추진계획

- 청소년시설 및 대안교육기관 방역 수칙 준수 여부 점검 지속 실시
 - 청소년시설 : 방역 준수 자체 점검(월1회), 현장점검(수시)
 - 대안교육기관(미인가교육시설 포함) : 자치구 협조 월 1회 방역 점검
- 백신 접종 연령 확대에 따라 관련 정보를 청소년에게 지속 홍보
 - 청소년이 접하기 쉬운 온라인 매체 및 청소년시설 내 접종 홍보물 게시
 - '학교단위 백신접종'에서 제외된 학교밖청소년의 접종 소외 방지를 위해 온·오프라인 매체 및 대안교육기관 등을 통해 지속 홍보 추진

※ 청소년 방역패스(18세 이하)는 정부 방역지침에 맞추어 시행 예정

 추진일정

- 청소년시설 방역 자체 점검 실시 : '22.1 ~ 12월(월 1회)
- 청소년시설 방역 현장 점검 실시 : '22.1 ~ 12월(수시)
- 대안교육기관 방역 점검 실시(자치구 협조) : 22.1 ~ 12월(월 1회)

붙임 자료

붙임 1 2022년 시립청소년시설 민간위탁 재위탁·재계약 현황

추진개요

○ **추진근거**

- 서울특별시 청소년시설 설치 및 운영에 관한 조례 제10조
- 서울특별시 행정사무의 민간위탁에 관한 조례 제4조

○ **대 상 : 청소년시설 26개소**

구분		위탁사무명			
		동의(9건)		보고(17건)	
상반기 (10)	재위탁 (7)	5	강동청소년센터, 은평중장기쉼터 드림센터, 드림쉼터, 드림성문화센터	2	문화교류센터(* 303회 기 보고), 강북인터넷중독예방상담센터(* 303회 기 보고)
	재계약 (3)	3	망우단기쉼터, 강북드림센터, 중랑성문화센터	-	-
하반기 (16)	재위탁 (1)	1	구로청소년센터	-	-
	재계약 (15)	-	-	15	노원·수서·은평청소년센터, 서울유스호스텔, 서북·서남이동쉼터, 동남·동북이동쉼터, 용산일시쉼터, 신림중장기쉼터, 신림단기쉼터, 금천단기쉼터, 금천중장기쉼터, 청소년자립지원관, 은평성문화센터

위탁사무

- 서울시립청소년센터 등 시설 관리·운영 전반에 관한 사항
- 청소년의 문화·체육·인성 등 수련활동 사업
- 어려운 청소년 등 자립·지원, 청소년 상담활동, 청소년 교육 등

위탁기간 : 재위탁 3년 이내, 재계약 2년

추진일정

- 상반기 수탁자 공개모집·선정 및 재계약 : '22. 3~6월
- 하반기 수탁자 공개모집·선정 및 재계약 : '22. 9~12월

첨 부

2022년 시립청소년시설 위탁 세부 현황

연번	구 분	위탁사무명	최초위탁일	위탁기간	현 수탁기관			
1	상반기 (10)	재위탁 (7)	동의	시립강동청소년센터	'12.7.1	'20.7.1~'22.6.30	(사)한국청소년연맹	
2				시립은평청소년 중앙기센터	'17.9.1	'20.7.1~'22.6.30	(사)행복창조	
3				시립청소년드림센터	'11.12.2	'20.7.1~'22.6.30	(재)한국천주교 살레시오회	
4				시립청소년드림센터	'11.12.2	'20.7.1~'22.6.30	(재)한국천주교 살레시오회	
5				시립드림청소년 성문화센터	'12.7.1	'20.7.1~'22.6.30	(재)한국천주교 살레시오회	
6				보고	시립청소년 문화교류센터	'00.5.1	'20.4.1~'22.3.31	(재)대산문화재단
7					시립강북인터넷중독 예방상담센터	'12.3.28	'20.4.1~'22.3.31	(학)광운학원 광운대학교
8		재계약 (3)	동의	시립망우 청소년단기센터	'14.8.14	'19.7.1~'22.6.30	(사)삼동청소년회	
9				시립강북 청소년드림센터	'14.8.14	'19.7.1~'22.6.30	대한예수교장로회 총신대학교	
10				시립중앙 청소년성문화센터	'14.12.10	'19.7.1~'22.6.30	(사)탁틴내일	
11	하반기 (16)	재위탁 (1)	동의	시립구로청소년센터	'02.6.1	'21.1.1~'22.12.31	(사)한국청소년연맹	
12		재계약 (15)	보고	시립노원청소년센터	'97.6.20	'20.1.1~'22.12.31	(재)푸른나무재단	
13				시립수서청소년센터	'94.7.1	'20.1.1~'22.12.31	(사)한국청소년세상	
14				시립은평청소년센터	'03.10.25	'20.1.1~'22.12.31	(사)엔젤스헤이븐	
15				시립서울유스호스텔	'06.2.23	'20.1.1~'22.12.31	(사)한국스카우트연맹	
16				시립청소년이동센터 (서북)	'04.4.12	'20.1.1~'22.12.31	(재)서울기독교청년회 유지재단	
17				시립청소년이동센터 (서남)	'04.4.12	'20.1.1~'22.12.31	(재)서울기독교청년회 유지재단	
18				시립용산청소년 일시센터	'08.1.1	'20.1.1~'22.12.31	(재)서울기독교청년회 유지재단	
19				시립신림청소년 중앙기센터	'04.5.1	'20.1.1~'22.12.31	대한성공회서울교구 사회복지재단	
20				시립신림청소년 단기센터	'98.3.1	'20.1.1~'22.12.31	대한성공회서울교구 사회복지재단	
21				시립금천청소년 단기센터	'98.3.1	'20.1.1~'22.12.31	(사)한국청소년연맹	
22				시립금천청소년 중앙기센터	'13.10.30	'20.1.1~'22.12.31	(사)한국청소년 지원네트워크	
23				시립청소년이동센터 (동북)	'13.10.1	'20.1.1~'22.12.31	(사)인터넷꿈희망터	
24				시립청소년이동센터 (동남)	'13.10.1	'20.1.1~'22.12.31	(사)인터넷꿈희망터	
25				시립청소년 자립지원관	'19.12.26	'19.12.26~'22.12.25	(사)인터넷꿈희망터	
26				시립은평 청소년성문화센터	'19.12.16	'19.12.16~'22.12.15	(사)탁틴내일	

2022년 세부사업별 예산 현황

(단위 : 백만원)

세부사업	2021년 예산	2022년 예산	증감	증감률
평생교육국	4,451,438	4,378,787	△72,651	△1.6%
교육정책과	4,137,867	3,992,842	△145,025	△3.5%
일반회계	4,130,480	3,990,846	△139,634	△3.4%
교육지원 행정운영	166	161	△5	△2.8%
서울교육·복지민관협의회 운영	12	10	△2	△20.0%
학교시설개선 지원	9,919	12,000	2,081	21.0%
폐교를 활용한 가족자연체험시설 조성 운영	1,299	1,209	△89	△6.9%
꾸미고 꿈꾸는 학교 화장실 만들기	7,259	0	△7,259	△100.0%
초등학교 스쿨버스 운영	3,779	3,768	△11	△0.3%
서울형혁신교육지구 지원	12,524	10,012	△2,512	△20.1%
학교보안관 운영 등 지원	34,793	36,793	2,001	5.8%
고교-대학연계 인재육성	1,504	612	△893	△59.3%
디딤돌 봉사단 운영	12	0	△12	△100.0%
청소년 방과후활동지원센터 설치운영	1,206	1,228	22	1.8%
학교 내 쉼터 문화예술플랫폼 조성	200	0	△200	△100.0%
동영상 콘텐츠 교육(미디어영상 전자도서관)	200	0	△200	△100.0%
아이피칭영상 교육프로그램(비대면)	200	0	△200	△100.0%
아이사랑 창의예술 놀터 운영	100	0	△100	△100.0%
서울장학사업 추진	10,100	9,512	△588	△5.8%
서울형 멘토링 사업 추진	0	5,537	5,537	순증
지방세 전출	1,736,031	1,626,814	△109,216	△6.3%
담배소비세 전출	279,450	257,189	△22,261	△8.0%
지방교육세 전출	1,968,541	1,966,277	△2,264	△0.1%
고등학교 무상교육 경비 부담금 전출	8,283	7,517	△766	△9.3%
교육경비보조(조례상 전출금)	54,742	51,984	△2,758	△5.0%
지방이양사무 지원	0	44	44	순증
기본경비	160	180	20	12.4%
학교용지부담금특별회계	7,386	1,995	△5,391	△73.0%
학교용지 매입비 부담	7,386	1,995	△5,391	△73.0%
평생교육과	27,600	32,399	4,799	17.4%
일반회계	27,600	32,399	4,799	17.4%
평생학습포털시스템 운영 활성화	1,725	734	△991	△57.5%
평생교육 운영 활성화	64	28	△36	△55.9%

세부사업	2021년 예산	2022년 예산	증감	증감률
시민 제안 평생학습 프로그램 운영 지원	104	0	△104	△100.0%
시민 주도 학습플랫폼(국방부 부지) 조성	7,183	9,235	2,053	28.6%
모두의학교 운영 모델 확산 사업	302	302	0	0.0%
평생교육진흥원 운영	10,225	8,678	△1,547	△15.1%
한걸음에 닿는 동네배움터 운영 지원	1,683	1,206	△477	△28.4%
장애인 평생교육시설 운영 지원	446	614	168	37.6%
학교 형태 평생교육시설(학력미인정) 프로그램 운영 지원	82	52	△30	△36.4%
지역 특성 및 수요자 맞춤형 문해교육 활성화	349	191	△158	△45.2%
2021년 지역 평생교육 활성화 지원 사업(특성화)	53	0	△53	△100.0%
2021년 지역 평생교육 활성화 지원 사업(신규 평생학습도시)	75	0	△75	△100.0%
경계선지능인 평생교육 지원	0	1,149	1,149	순증
학력격차 없는 맞춤형 온라인콘텐츠 지원	3,600	7,490	3,890	108.1%
맞춤형 진로 콘텐츠 지원	0	300	300	순증
서울 영어 및 창의마을 운영	759	418	△341	△44.9%
관악 평생학습 공간 조성 운영	910	1,928	1,018	111.9%
기본경비	40	72	32	81.0%
청소년정책과	99,879	101,474	1,594	1.6%
일반회계	84,168	86,944	2,776	3.3%
시립청소년특화시설 위탁운영 지원	9,837	10,007	171	1.7%
시립청소년상담복지센터 운영	1,483	1,601	118	7.9%
청소년안전망 구축 지원	2,734	2,849	115	4.2%
청소년안전망 선도사업	450	450	0	0.0%
경찰청 117학교폭력 신고센터 운영지원	95	103	8	8.5%
청소년활동진흥센터 운영지원	1,061	1,017	△44	△4.1%
위기청소년 특별지원	360	560	200	55.6%
청소년성문화센터 운영	2,755	2,521	△233	△8.5%
청소년동반자 프로그램 운영	2,927	3,008	80	2.7%
시립청소년센터 위탁운영 지원	29,259	24,970	△4,290	△14.7%
인터넷중독예방상담센터 운영	4,123	4,123	0	0.0%
청소년수련시설 지도사 추가 채용 지원	742	764	23	3.0%
청소년지원센터 지원(꿈드림 운영)	3,450	3,595	145	4.2%
청소년지원센터 지원(꿈드림 급식지원)	321	321	0	0.0%
청소년 친화도시 서울 조성	1,680	1,622	△58	△3.4%
학교 밖 청소년 지원(전용공간 지원)	210	140	△70	△33.3%
느린학습자 자립지원체계 구축 시범 사업	677	0	△677	△100.0%

세부사업	2021년 예산	2022년 예산	증감	증감률
청소년안전망팀 사례관리사 운영	209	218	8	4.0%
자치구 청소년상담복지센터 운영지원	533	1,286	753	141.2%
자치구 민간상담전문기관 상담료 지원	0	720	720	순증
양천청소년음악창작센터 운영	0	3,208	3,208	순증
어린이날(시민상) 행사 개최	36	36	0	0.0%
청소년 어울림마당 지원	256	256	0	0.0%
청소년 동아리활동 지원	505	505	0	0.0%
청소년유해환경감시단 지원	145	140	△5	△3.2%
어린이·청소년 참여위원회(특별회의) 운영	84	84	0	0.0%
청소년운영위원회 운영	65	65	0	0.0%
청소년복지시설 운영지원	8,992	9,788	796	8.9%
청소년복지시설 기능보강지원	0	22	22	순증
학교 밖 청소년 지원	9,346	10,044	698	7.5%
여성청소년 보건위생물품 지원 사업	1,382	2,459	1,077	77.9%
청소년 인권보장 증진	285	228	△57	△20.1%
쉼터퇴소청소년 자립지원수당 지원	26	67	41	155.2%
쉼터 사회복무요원 배치 지원	7	8	0	5.7%
청소년참여활동 활성화 사업	70	0	△70	△100.0%
2022년 서울시 학교밖 청소년 실태조사 용역	0	100	100	순증
기본경비	59	59	0	0.1%
국고보조금 반환	2	0	△2	△100.0%
균형발전특별회계	15,711	14,529	△1,182	△7.5%
시립청소년음악창작센터 건립	7,967	8,236	269	3.4%
청소년문화의집 건립 지원	3,331	1,338	△1,993	△59.8%
시립청소년시설 기능보강	4,379	4,639	260	5.9%
시립종로청소년센터 복합 건립	34	316	282	833.9%
친환경급식과	186,091	252,072	65,981	35.5%
일반회계	186,091	252,072	65,981	35.5%
친환경 학교급식 지원	168,014	218,329	50,315	29.9%
친환경 유치원급식 지원	0	20,972	20,972	순증
친환경급식 식생활교육 지원	148	133	△15	△10.4%
친환경급식 홍보 및 유관기관 정책토론회	47	42	△5	△10.6%
도농상생 공공급식 지원	11,099	5,681	△5,418	△48.8%
친환경급식 식재료 관리 등 사무위탁	6,743	6,876	133	2.0%
기본경비	40	40	0	0.0%

2021 행정사무감사 처리결과 보고서

(행정자치위원회)

평생교육국

□ 총괄

○ 수감결과 처리요구사항 등 ----- 총 49 건

○ 조치내역

구	분	계	완료	추진중	검토중	미반영
계	계	49	36	11	2	-
	시정·처리요구사항	28	18	9	1	-
	건의사항	9	6	2	1	-
	기타(자료제출 등)	12	12	-	-	-

시정 · 처리 요구사항

시정 및 처리 요구사항	조치결과 및 향후 추진계획
<p>○ 서울런(교육플랫폼 사업)은 교육부의 K-에듀사업과 중복되기 때문에 해당 예산을 서울 시민의 안전, 행복 등 다른 사업에 예산을 편성하는 것이 타당할 것임. 평생교육법상 정규교육과정에 해당되는 교과목을 서울런에서 제공하는 것은 부당하며, 사교육 콘텐츠를 서울런에 탑재하는 것은 부적절함 (교육플랫폼추진반)</p>	<p><input type="checkbox"/> 추진상황 : 추진중</p> <p><input type="checkbox"/> 추진내용</p> <ul style="list-style-type: none"> ○ 운영중인 '서울런'은 민간 교육업체와 연계 페이지로 교육부의 에듀테크를 적용한 온라인 수업 통합 플랫폼인 'K-에듀'와는 큰 차이가 있음 ※ 행안부 정보화사전협의 결과 '민간 교육사이트 연계 포털로서의 서울런 한시적 역할 가능'하다고 통보('21.11.5.) ○ 평생교육법에서 평생교육의 개념을 '학교교육을 제외한 모든 형태의 조직적인 교육활동'으로 정의하고 있고(동법 제2조제1호), 헌법재판소도 '평생교육은 정규의 학교교육을 마친 이후에' 라고(2010헌마114) 판시하고 있음 ○ 또한 평생교육법 제6조는 '평생교육을 실시하는 자가 평생교육과정, 방법, 시간 등을 정하여 추진하도록 규정'하고 있어 '방과 후' 온라인으로 교과과목의 학습을 지원하는 것은 정규교육을 보충하는 평생교육의 일환임 <p><input type="checkbox"/> 향후계획</p> <ul style="list-style-type: none"> ○ '서울형 교육 플랫폼 구축' 사업 예산 확보시 행안부 및 교육부와 협의하여 플랫폼 구축사업 추진

시정 및 처리 요구사항	조치결과 및 향후 추진계획												
<p>○ 청소년미디어센터는 현재 위치도 좋으며, 내부시설도 깔끔한 상태임. 이전하는 부분은 더욱 신중하게 검토하기 바람. (청소년정책과)</p>	<p><input type="checkbox"/> 추진상황 : 완료</p> <p><input type="checkbox"/> 추진내용</p> <ul style="list-style-type: none"> ○ '21년 방문 청소년 만족도 조사 실시 <ul style="list-style-type: none"> - 접근성 만족도 조사(102명) 결과 71.6%(73명) 긍정 응답 ○ '21년 기능보강 공사 시행(35백만원) <ul style="list-style-type: none"> - 2·3층 노후 천정 보수, 센터 내부 균열보강 보수공사, 주차장 바닥 보수 및 방화문 교체공사 ○ 시설물 안전등급(정기안전점검, 연 2회) 결과 <ul style="list-style-type: none"> - '21년 상반기 A 등급, '20년 상·하반기 A 등급 ○ '21년 여성가족부 종합 안전·위생점검 결과 <table border="1" data-bbox="638 891 1417 972" style="margin-left: 20px;"> <thead> <tr> <th>건축</th> <th>토목</th> <th>기계</th> <th>소방</th> <th>전기</th> <th>가스</th> </tr> </thead> <tbody> <tr> <td>B</td> <td>B</td> <td>B</td> <td>A</td> <td>적합</td> <td>적합</td> </tr> </tbody> </table> <p style="margin-left: 20px;">※ D·E 등급 : 부적합</p> <p><input type="checkbox"/> 향후계획</p> <ul style="list-style-type: none"> ○ 최종 검토 결과, 시설 안전성, 이용자 만족도 등에 대한 특이사항 없음 	건축	토목	기계	소방	전기	가스	B	B	B	A	적합	적합
건축	토목	기계	소방	전기	가스								
B	B	B	A	적합	적합								
<p>○ 서울런 사업의 KT-사교육업간 계약은 학생이 1번만 접속해서 강의 1개를 들어도 전액을 지불해야 하며, 일정 인원수 미만 수강 시 최소 지불금액 보장한다는 최소보장액이라는 계약 내용은 세금으로 사교육업체의 이익을 적극 보장하는 독소조항이며, 서울형 화천대유임. (교육플랫폼추진반)</p>	<p><input type="checkbox"/> 추진상황 : 추진중</p> <p><input type="checkbox"/> 추진내용</p> <ul style="list-style-type: none"> ○ 서울런은 선호도 높은 학원의 참여를 늘려 학습자들의 학원 선택권을 보장하고, 다양한 정산방식을 적용해 보기 위해 '최소지급액보장방식'과 '월별 수강인원에 따른 정산방식'을 병행함 ○ 서울런 참여학원은 전체적으로 시중가의 44%수준으로 콘텐츠를 저렴하게 제공하고 있으며, 일정기간 미접속자의 경우 해당기간에 대한 강의료가 지불되지 않도록 하였음 <p><input type="checkbox"/> 향후계획</p> <ul style="list-style-type: none"> ○ '22년 사업추진은 '최소지급액보장방식'을 폐지하고, '실수강인원 기준 월별정산' 방식 시행 예정 												

시정 및 처리 요구사항	조치결과 및 향후 추진계획
<p>○ 서울런 사업은 홍보비가 편성되지 않았으나, 대중교통과 언론 등 각종 매체에서는 연일 홍보 중으로 서울시는 사업 대부분의 예산을 사교육업체에 몰아주고, 학생들에게 알릴 방법이 없어 정작 필요한 홍보비는 다른 사업의 예산 15억 8천 7백만원을 쓰는 등 편법으로 예산을 집행함. (교육플랫폼추진반)</p>	<p><input type="checkbox"/> 추진상황 : 완료</p> <p><input type="checkbox"/> 추진내용</p> <ul style="list-style-type: none"> ○ 서울시는 주요 시정사업에 대한 정보 제공 등 대시민 홍보를 위한 예산을 시민소통기획관에 편성하여 집행하고 있음 ○ 서울런은 ‘서울비전 2030’의 핵심과제로 선정된 주요시정사업으로 이에 따른 홍보를 진행함
<p>○ 서울런 멘토단의 성범죄 경력조회 미실시하고 있어 온라인 성범죄에 안일한 모습을 보이고 있어, 청소년의 안전을 확보하기 위한 조치를 즉각 시행하고 적극적인 예방책과 대응방안을 수립하여 주기 바람. (교육정책과)</p>	<p><input type="checkbox"/> 추진상황: 추진중</p> <p><input type="checkbox"/> 추진내용</p> <ul style="list-style-type: none"> ○ '22년도에는 ① 멘토단 사전 필수교육* 및 OT 실시 외에도, ② 활동매뉴얼 내 주요 주의사항 적시를 통한 경각심 제고, ③ 성범죄 예방교육 등 매월 주제별 정기교육을 실시하는 등 성범죄 관련 예방조치를 보다 강화할 계획임 * 사전 필수교육 : 아동학대 및 성희롱 예방교육, 아동청소년 심리교육 등 ○ 멘토단 운영 관련 「아동·청소년의 성보호에 관한 법률」에 따른 성범죄경력조회에 대해 여성가족부에 유권해석 요청('22.1.11.) 및 회신('22.1.18.) <div style="border: 1px solid black; padding: 5px; margin: 10px 0;"> <p style="text-align: center;">〈 유권해석 주요내용 〉</p> <ul style="list-style-type: none"> ○ (의뢰요지) 지방자치단체가 필요로 하는 행정수요를 충족하기 위해 「지방계약법」에 따라 A기관과 계약하고, A기관에서 멘토를 모집 및 선발, 청소년을 대상으로 멘토링을 운영 할 경우 A기관이 청소년성보호법 제56조에 따른 성범죄경력조회 신청 기관인지 여부 ○ (회신요지) 성범죄경력조회는 청소년성보호법 제56조에 규정된 기관에만 제한적으로 적용되는 것으로, 사업내용에 따라 조화가 가능한 것이 아님. 지방자치단체의 경우 조화가 불가능하며, 위탁업체의 경우 동법 제56조의 기관에 해당하는 경우에만 조화가 가능할 것임 </div> <p><input type="checkbox"/> 향후계획</p> <ul style="list-style-type: none"> ○ 서울런 멘토링 운영: 2월말~

시정 및 처리 요구사항	조치결과 및 향후 추진계획
<p>○ 청소년시설 이용프로그램, 회원정보 등록 시스템(통합정보시스템)의 점검결과 온라인으로 접수하는 경우에도 60~70프로 오류가 있어 수기로 등록하고 있음. 조속한 개선 및 고도화를 통해 실효성 있고 완전한 시스템이 구축될 수 있도록 만전을 기하기 바람. (청소년정책과)</p>	<p><input type="checkbox"/> 추진상황 : 완료</p> <p><input type="checkbox"/> 추진내용</p> <ul style="list-style-type: none"> ○ 청소년시설 통합정보시스템 기능개선 계획 수립('21.10.) <ul style="list-style-type: none"> - '22년 예산 930백만원 <div style="border: 1px dashed black; padding: 5px; margin: 10px 0;"> <p>※ 주요내용</p> <ul style="list-style-type: none"> · 사용자 맞춤형 경영정보·행정정보·회원관리 시스템 개발 · 클라우드 기반 구축, 재택근무 SSLVPN시스템 도입 · 시설 증가와 관계없이 시스템 무상사용 가능 · 프로그램 온라인 신청 및 결제 기능 개발 등 </div> <p><input type="checkbox"/> 향후계획</p> <ul style="list-style-type: none"> ○ 행정안전부 정보화사업 사전협의('22.1.~2.) ○ 통합정보시스템 개발 용역 계약 체결('22.3.~10.)
<p>○ 평생진흥원은 작년에 비해 예산 불용액 많음. 코로나19로 인해 불용액 많다는 변명하기 전에 서울시와 평생교육국과 비교해 봐도 월등히 높음. 서울시 2.6%, 평생 0.4%, 진흥원 10.6%임. 예산규모가 얼마 되지도 않는데 이렇게 불용액이 많다는 것은 예산원칙, 재정관리 원칙에 입각해서 예산을 수립·집행하지 않는다는 것임. 결산 결과 등을 면밀히 분석해서 예산을 수립하고, 불용액이 과다하게 발생하지 않도록 건전한 재정을 관리하기 바람 (평생교육진흥원)</p>	<p><input type="checkbox"/> 추진상황 : 완료</p> <p><input type="checkbox"/> 추진내용</p> <ul style="list-style-type: none"> ○ '20년의 경우 코로나19로 인한 시설 미개방 및 사업의 정상적인 추진이 어려워 예산 집행률이 낮았음 ○ '21년 사회적 거리두기에 맞는 사업계획 수립과 예산을 집행하였으며, 향후 불용액이 과다하게 발생하지 않도록 면밀하게 예산을 수립하겠음

시정 및 처리 요구사항	조치결과 및 향후 추진계획
<p>○서울런 온라인 콘텐츠 지원이 학력격차 해소를 목표로 하는 점에 대한 성과 평가 측정방식을 마련하기 바람. (교육플랫폼추진반)</p>	<p><input type="checkbox"/> 추진상황 : 완료</p> <p><input type="checkbox"/> 추진내용</p> <ul style="list-style-type: none"> ○ 서울런의 성과는 학습능력, 학습태도, 만족도 등을 주요 요소로 하여 측정하고 있음 <ul style="list-style-type: none"> - '21년 종합만족도는 85점이며 학습능력과 학습태도도 점차 개선되고 있음 ○ 특히, 학습능력 측정 시 멘토 평가를 병행하여 평가의 객관성을 확보함
<p>○ 신청하는 학생 대부분이 멘토로 선정되며 아동학대금지교육, 성희롱예방교육 등 하루 정도 교육하고 투입하고 있는데, 멘토로서 사전준비가 된 것인지 확인하기는 어려움. 멘토 활동비가 아르바이트로서 가치가 크지 않고, 멘토로서의 경력 활용가치를 제외하고는 멘토들이 활동하는데 어려움이 있음. 멘토단 운영의 과학적, 교육학적 틀을 사전준비를 하지 않고 진행했기 때문에 멘토의 이탈 등 운영 방식의 개선이 필요하므로, 사업의 효과성 평가를 위하여 명확하고 객관적인 멘토단 운영방안을 마련하기 바람. (교육정책과)</p>	<p><input type="checkbox"/> 추진상황 : 추진중</p> <p><input type="checkbox"/> 추진내용</p> <ul style="list-style-type: none"> ○ '22년도에는 ① 멘토단 사전 필수교육* 및 OT 실시 외에도, ② 활동매뉴얼 내 주요 주의사항 적시를 통한 경각심 제고, ③ 성범죄 예방교육 등 매월 주제별 정기교육을 실시하는 등 성범죄 관련 예방조치를 보다 강화할 계획임 * 사전 필수교육 : 아동학대 및 성희롱 예방교육, 아동청소년 심리교육 등 ○ 멘토 동기부여 등 우수 멘토 양성을 위한 프로그램 마련 등 <ul style="list-style-type: none"> - 장기활동 멘토 및 멘토링 사전·사후 준비활동 등에 대한 인센티브 지급 - 멘토 역량 강화를 위한 주제별 정기교육 실시 - 멘토링 우수사례 발굴 및 공유 등 멘토-멘티 친화·성장 프로그램 운영 및 상호 만족도 평가 등을 통한 평가 환류 등 <p><input type="checkbox"/> 향후계획</p> <ul style="list-style-type: none"> ○ 서울런 멘토링 운영: 2월말~

시정 및 처리 요구사항	조치결과 및 향후 추진계획												
<p>○ 평생교육국, 교육청, 자치구에서 문해교육을 각각 추진하면서 분절적으로 문해 교육이 실시되고 있음. 기관별 특성이 있다면 특성을 살려 중복 없이 효과적으로 운영하고, 각자의 차별성이 없다면 서울시가 주체가 되어 통합적·효율적으로 운영할 것. (평생교육과)</p>	<p><input type="checkbox"/> 추진상황 : 완료</p> <p><input type="checkbox"/> 추진내용</p> <ul style="list-style-type: none"> ○ 각 기관별 특성에 맞게 문해교육 사업을 추진하고 있음 <ul style="list-style-type: none"> - 서울시 평생교육국, 평생교육진흥원(문해교육센터) 및 자치구는 ‘학력미인정’ 문해교육 지원 - 교육청은 ‘학력인정’ 문해교육 운영기관 설치·지정 및 지원 <table border="1" data-bbox="587 629 1420 1025"> <thead> <tr> <th>추진 기관</th> <th>구 분</th> <th>추진 내용</th> </tr> </thead> <tbody> <tr> <td rowspan="3">평생교육국</td> <td rowspan="2">학력 미인정</td> <td>기초문해·특성화 문해교육(교통, 경제 등)-검정고시 프로그램 지원, 지역특화 문해교실 지원, 문해교육 거점 네트워크 기관 운영</td> </tr> <tr> <td>문해교원 양성연수 및 보수교육, 찾아가는 문해교육 강사, 디지털 문해교육</td> </tr> <tr> <td>자치구</td> <td>구 평생학습관 직영 및 프로그램 지원</td> </tr> <tr> <td>교육청</td> <td>학력인정</td> <td>학력인정 문해교육 프로그램 운영기관 설치·지정 및 지원</td> </tr> </tbody> </table> <ul style="list-style-type: none"> - 프로그램은 중복 지원 방지를 위해 교육청, 국가평생교육진흥원, 자치구에 중복 여부를 조사하여 지원하고 있어 중복되지 않음 <p><input type="checkbox"/> 향후계획</p> <ul style="list-style-type: none"> ○ 앞으로도 진흥원(문해교육센터), 교육청, 자치구와 협의하여 기관의 특성을 살리고, 지원사업 간 중복없이 효과적으로 사업을 추진토록 하겠음 	추진 기관	구 분	추진 내용	평생교육국	학력 미인정	기초문해·특성화 문해교육(교통, 경제 등)-검정고시 프로그램 지원, 지역특화 문해교실 지원, 문해교육 거점 네트워크 기관 운영	문해교원 양성연수 및 보수교육, 찾아가는 문해교육 강사, 디지털 문해교육	자치구	구 평생학습관 직영 및 프로그램 지원	교육청	학력인정	학력인정 문해교육 프로그램 운영기관 설치·지정 및 지원
추진 기관	구 분	추진 내용											
평생교육국	학력 미인정	기초문해·특성화 문해교육(교통, 경제 등)-검정고시 프로그램 지원, 지역특화 문해교실 지원, 문해교육 거점 네트워크 기관 운영											
		문해교원 양성연수 및 보수교육, 찾아가는 문해교육 강사, 디지털 문해교육											
	자치구	구 평생학습관 직영 및 프로그램 지원											
교육청	학력인정	학력인정 문해교육 프로그램 운영기관 설치·지정 및 지원											

시정 및 처리 요구사항	조치결과 및 향후 추진계획
<p>○ 평생교육진흥원 주요업무보고서 p10 서울자유시민대학으로 기재한 것과 관련 하여 명칭 혼동하지 말고 정체성을 분명히 할 것. (평생교육진흥원)</p>	<p><input type="checkbox"/> 추진상황 : 완료</p> <p><input type="checkbox"/> 추진내용</p> <ul style="list-style-type: none"> ○ 서울자유시민대학 명칭변경을 위한 자문단 운영('21. 3.) ○ 서울자유시민대학 명칭변경 시민의견조사 실시('21. 4.) ○ 서울자유시민대학 명칭 변경(→서울시민대학) 완료 <ul style="list-style-type: none"> - 시민대학 국·영문, BI 변경, 캠퍼스 및 학습장 내·외부 사인물 교체, 대시민 홍보 추진 등 시민대학 명칭 변경 ※ 서울자유시민대학 명칭변경 추진결과 보고(평생교육과-4841호 2021.5.21.), 서울시민대학 명칭변경 추진계획(평생교육진흥원 시민대학운영팀-1186호 2021.6.15.) ○ 관내 주요 기관·단체에 명칭 변경사항 안내 <ul style="list-style-type: none"> ※ 서울자유시민대학 기관명칭 변경 알림(서울특별시 평생교육진흥원 시민대학운영팀-1449호 2021.7.14.) <p><input type="checkbox"/> 향후계획</p> <ul style="list-style-type: none"> ○ 향후 대시민 홍보 지속 추진을 통해 서울시민대학 국·영문명, BI 등 변경 안내 및 업무보고 등에 명확한 명칭 사용하겠음

시정 및 처리 요구사항	조치결과 및 향후 추진계획
<p>○ 학교 급식 명칭과 관련하여 '17년도 조례명에도 '친환경 학교급식'으로 변경되었으며 또한 보편적 복지로 자리잡은 바 공식자료에도 "친환경 학교급식"이라는 공식명칭 사용 바람. (친환경급식과)</p>	<p><input type="checkbox"/> 추진상황 : 완료</p> <p><input type="checkbox"/> 추진내용</p> <ul style="list-style-type: none"> ○ 서울시 업무보고 등 기존 자료에 학교급식 공식 명칭인 '친환경 학교급식'으로 수정 ○ 시교육청 '학교급식 기본방향(시교육청 지침)'에 '무상급식'을 '친환경 학교급식'으로 명기하고, 이를 학교급식 공식명칭으로 사용하도록 시교육청, 교육지원청 및 각급학교에 안내 (친환경급식과-8919, '21.11.10, 친환경급식과-31, '22.1.4) ○ 자치구에도 해당 내용 공유 및 이행 협조 요청(친환경급식과31, '22.1.4)
<p>○ 서울형혁신교육지구 관련하여 시-시교육청-자치구가 예산을 공동으로 분담하기로 협약했는데, 협의 없이 예산을 대폭 삭감하는 것은 협약 위배일 뿐만 아니라 신의 없는 행위임. (교육정책과)</p>	<p><input type="checkbox"/> 추진상황 : 완료</p> <p><input type="checkbox"/> 추진내용</p> <ul style="list-style-type: none"> ○ 당초예산 65억원에서 35억원을 증액하여 최종 100억원으로 서울형혁신교육지구 '22년 예산 확정('21.12.31)

시정 및 처리 요구사항	조치결과 및 향후 추진계획
<p>○ KT와 서울시의 계약 내용이 적절한지를 확인하기 위해 KT와 서울시가 수의계약을 할 시 KT가 2차 업체와 맺은 계약내용 전체가 제출되어야 할 것임. 본질적인 내용은 사교육업체들이 KT와 어떤 계약을 했는지 확인해봐야 사업의 적절성 및 예산 집행의 적절성을 확인할 수 있을 것임. (교육플랫폼추진반)</p>	<p><input type="checkbox"/> 추진상황 : 완료</p> <p><input type="checkbox"/> 추진내용</p> <ul style="list-style-type: none"> ○ KT와 학원간 계약내용에는 영업상의 비밀유지 항목이 있어 영업상 비밀이 포함된 계약서를 서울시에 제출할 수 없다는 입장임 ※ 「민법」 2조제1항 신의성실의 원칙에 의거 계약관계에 따라 KT와 학원사는 영업상 비밀을 비밀로서 유지해야 할 의무 발생 ○ 다만, 주요 계약내용에 대해서는 시의회에 제출완료
<p>○ 서울런 수의계약 관련 특례 적용이 너무 과도하게 적용된 것은 아닌지, 1회 유찰 수의계약이 적절했던 것인지 행안부의 유권해석 받아서 제출할 것. (교육플랫폼추진반)</p>	<p><input type="checkbox"/> 추진상황 : 완료</p> <p><input type="checkbox"/> 추진내용</p> <ul style="list-style-type: none"> ○ 사업자 선정을 위한 공개입찰 결과 1개 업체 입찰로 유찰 ○ '21년 코로나-19로 인해 신설된 한시적 특례규정을 적용하여 관련근거에 의거 수의계약 체결('21.8.13.) ※ 지방계약법 시행령 제26조 3항 : 1회 유찰시 수의계약 허용 ○ 행안부 유권해석 결과 ①유권해석 대상 아니며 ② 참고로 한시적 특례기간('21.12.31.)까지는 입찰자가 1인뿐인 경우 수의계약 체결이 가능하다고 통보받음('21.11.23.)

시정 및 처리 요구사항	조치결과 및 향후 추진계획
<p>○ 교육경비 보조사업 관련하여 교육청에서 예산에 반영하지 못한 사업을 담기보다는 장기적이고 지속적인 굵직한 사업 위주로 서울시가 명확한 정책방향을 세워 주도적으로 교육청과 협의하여 추진하기 바람. (교육정책과)</p>	<p><input type="checkbox"/> 추진상황 : 완료</p> <p><input type="checkbox"/> 추진내용</p> <ul style="list-style-type: none"> ○ 나열식 사업을 지양하고 선택과 집중을 위해 '22년부터 인건비성·프로그램 지원성 사업은 교육청 자체사업 전환, 예산 규모가 크고 장기적·지속적 투자가 필요한 시설개선 사업 위주로 지원하기로 교육청과 협의하였음('21.10월) ○ 향후에도 학교 현장의 수요, 학생 체감도·만족도 등을 면밀히 분석하여 시가 역점적으로 추진하고자 하는 교육 사업 위주로 편성하겠음
<p>○ 청소년 특화시설 관련하여 매년 지적받고 있음에도 개선이 안되고 있으며, 일부 법인들이 문어발식으로 위탁을 받아 운영을 하고 있어 이에 대한 철저한 관리감독하기 바람. (청소년정책과)</p>	<p><input type="checkbox"/> 추진상황 : 완료</p> <p><input type="checkbox"/> 추진내용</p> <ul style="list-style-type: none"> ○ 지적사례 개선 위해 교육 실시 및 평가·지도점검 보완 <ul style="list-style-type: none"> - 전체 청소년시설 대상 지도·점검 미흡사례 교육 실시 (2회 / '21. 3., '21. 9.) - 전문강사 초빙, 청소년시설장 및 직원 대상 청렴교육 실시('21. 9.) - 운영평가지표 개선, 조직·회계분야 평가 강화('22. 1.) <ul style="list-style-type: none"> ※ 조직·회계 지표 배점 상향(각 7점, 10점) 및 지표 세부 내용 개편 - 지도·점검에 따른 다수 지적사항 확인 시설에 대해 추가 점검 실시('22.1월부터 시행) ○ 재위탁·재계약 심사 기준 강화('22.1.) ※ 개정 민간위탁 관리지침 반영 <ul style="list-style-type: none"> - 재계약 배제 사유가 되는 평가점수 기준 상향 (60점 미만 → 75점 미만) - 수탁기관 선정 제안서 평가 시 최근 3년간 시 전체 감사 등 지적사항 반영하여 감점 처리(최대 7점 감점) <p><input type="checkbox"/> 향후계획</p> <ul style="list-style-type: none"> ○ 청소년시설 운영평가 시행계획 수립('22. 1.) ○ 청소년시설 운영평가 실시('22. 3.~) ○ 청소년시설 지도·점검 실시('22. 3.~, 하반기 추가 실시) ○ 청소년시설 회계감사('22. 3.~)

시정 및 처리 요구사항	조치결과 및 향후 추진계획
<p>○ 학력격차 없는 온라인 콘텐츠 지원 사업은 불법사업임. 평생교육진흥법상 평생교육은 정규과정을 제외한 것을 말하고 있지만, 해당 사업의 사업계획지시서에는 교과과정이 포함되어 있음. 따라서 평생교육이라 할 수 없으며 이는 불법임. (교육플랫폼추진반)</p>	<p><input type="checkbox"/> 추진상황 : 완료</p> <p><input type="checkbox"/> 추진내용</p> <ul style="list-style-type: none"> ○ 평생교육법에서 평생교육의 개념을 ‘학교교육을 제외한 모든 형태의 조직적인 교육활동’으로 정의하고 있고(동법 제2조제1호), 헌법재판소도 ‘평생교육은 정규의 학교교육을 마친 이후에’ (2010헌마114)로 판시하고 있음 ○ 또한 평생교육법 제6조는 ‘평생교육을 실시하는 자가 평생교육과정, 방법, 시간 등을 정하여 추진하도록 규정’하고 있어 ‘방과 후’ 온라인으로 교과과목의 학습을 지원하는 것은 정규교육을 보충하는 평생교육의 일환임
<p>○ 서울런 사업은 사회보장사업으로 사회보장기본법 26조에 따라 매년 4월 30일까지 보건복지부에 이를 제출하여 심의를 받아야 함에도 받지않고 40억이상 사업은 투심을 받아야 함에도 받지 않은 법령 위반 사업임. (교육플랫폼추진반)</p>	<p><input type="checkbox"/> 추진상황 : 추진중</p> <p><input type="checkbox"/> 추진내용</p> <ul style="list-style-type: none"> ○ 「사회보장기본법 시행령」 제15조에 따르면 4월말 이후에도 협의요청을 할 수 있도록 규정하고 있음 <ul style="list-style-type: none"> - 서울런 사업의 시범운영을 위한 사회보장제도 신설협의를 '21년6월에 완료하였음 ※ 협의신청('21.4.30.) → 결과회신('21.6.16.) ○ 서울런은 취약계층 청소년에게 교육콘텐츠를 (임차)제공하고, 멘토링을 지원·운영하는 사업으로 투자심사대상 사업에 해당되지 않음 <ul style="list-style-type: none"> ※ 투자심사대상 사업은 ① 40억 이상의 ②신규 투자사업으로, 서울런은 ① 40억 이상의 사업은 맞으나 ② 신규 투자사업(투자사업비 또는 투자사업비로 지출되는 결과가 수반되는 사업)이 아님 <p><input type="checkbox"/> 향후계획</p> <ul style="list-style-type: none"> ○ 서울런 사업의 지속추진을 위해 사회보장기본법에 따라 사회보장제도신설 재협의 진행 중('21.9.3.~)

시정 및 처리 요구사항	조치결과 및 향후 추진계획
<p>○ 서울런 사업은 평생교육법, 평생교육에 관한 조례, 지방재정법, 사회보장기본법 위반사업으로 철회되어야 하며 다시 재검토 할 것을 요구함. (교육플랫폼추진반)</p>	<p><input type="checkbox"/> 추진상황 : 추진중</p> <p><input type="checkbox"/> 추진내용</p> <ul style="list-style-type: none"> ○ (평생교육법) 서울런에서 온라인으로 교과과정 콘텐츠를 제공하는 것은 학교의 정규교육과정을 보충·보완해주는 평생교육의 일환으로 적법함 <ul style="list-style-type: none"> - 평생교육법에서 평생교육은 ‘학교교육을 제외한 모든 형태의 조직적인 교육활동’으로 정의하고 있고, 헌법재판소도 ‘평생교육은 정규의 학교교육을 마친 이후’ (2010헌마114)로 판사하고 있음 ○ (지방재정법) 서울런 사업은 투자심사 대상 사업에 해당되지 않음 <ul style="list-style-type: none"> - 투자심사대상 사업은 ① 40억 이상의 ②신규 투자사업으로, 서울런은 ① 40억 이상의 사업은 맞으나 ② 신규 투자사업 (투자사업비 또는 투자사업비로 지출되는 결과가 수반되는 사업)이 아님 ○ (사회보장기본법) 「사회보장기본법 시행령」 제15조에 따르면 4월말 이후에도 협의요청을 할 수 있도록 규정하고 있음 <ul style="list-style-type: none"> - 서울런 사업의 시범운영을 위한 사회보장제도 신설협의를 '21년6월에 완료 <p><input type="checkbox"/> 향후계획</p> <ul style="list-style-type: none"> ○ 서울런 사업의 지속추진을 위해 사회보장기본법에 따라 사회보장제도신설 재협의 진행 중('21.9.3.~)

시정 및 처리 요구사항	조치결과 및 향후 추진계획
<p>○ 동네배움터가 현재 17개 자치구에서만 참여하고 있어, 25개 자치구 확대 추진 이 필요함. 자치구 사업에 대한 모니터링 철저히 해주기 바라며, 동네배움터에 대한 대책을 수립하기 바람. (평생교육과)</p>	<p><input type="checkbox"/> 추진상황 : 추진중</p> <p><input type="checkbox"/> 추진내용</p> <ul style="list-style-type: none"> ○ 동네배움터 운영 사업 중장기 발전계획 연구용역추진('21.5~12월) <ul style="list-style-type: none"> - 25개 자치구 확대 운영 추진을 위한 제도 개선(안) 마련 <ul style="list-style-type: none"> ※ 미참여 자치구(8) : 서남권(관악, 양천, 강서, 금천, 영등포), 동남권(서초, 강남, 강동) ○ '21년 자치구 동네배움터 운영 모니터링 및 개선방안 도출을 위해 현장 모니터링(총17회), 맞춤형 컨설팅(총55회), 종합평가(12.17), 성과공유회(12.16) 등을 추진함 <p><input type="checkbox"/> 향후계획</p> <ul style="list-style-type: none"> ○ '22년 한걸음에 닿는 동네배움터 운영 지원 계획 수립('22.1월) <ul style="list-style-type: none"> - 사업 발전방향 및 추진전략 제시를 통하여 향후 효과적으로 동네배움터 정책을 추진토록 하겠음
<p>○ 서울장학재단은 서울희망대학진로장학금을 서울희망대학장학금의 수혜자를 대상으로 주고 있어 중복지원의 우려가 있으므로 개선이 필요함 (서울장학재단)</p>	<p><input type="checkbox"/> 추진상황 : 완료</p> <p><input type="checkbox"/> 추진내용</p> <ul style="list-style-type: none"> ○ 서울희망대학진로장학금 신청자격을 저소득층 대학생 전체로 확대하여 '22년 장학사업 추진(선발인원 확대) <ul style="list-style-type: none"> - 신청자격 : 기초생활수급자, 차상위계층 등 저소득 대학생 - 세부 선발, 심사 기준 수립 및 선발관리 시스템 고도화
<p>○ 평생교육진흥원 원장의 업무추진비 사용에 있어서 부적정이 나오지 않도록 평소에 철저히 관리하기 바람. (평생교육진흥원)</p>	<p><input type="checkbox"/> 추진상황 : 완료</p> <p><input type="checkbox"/> 추진내용</p> <ul style="list-style-type: none"> ○ 업무추진실태 특정감사 지적사항에 대한 조치 완료 <ul style="list-style-type: none"> - 지출(영수증)건별 결의상태 및 지출여부 확인 가능한 통합업무관리시스템(회계기능) 개발('20. 10. 19.) - 업무추진비 오 사용분(809천원) 환수조치 완료('21. 2. 19.) ○ 향후 「서울시 출자·출연기관 예산집행 기준」에 맞게 업무추진비 집행하여 동일한 사안이 발생하지 않도록 하겠음

시정 및 처리 요구사항	조치결과 및 향후 추진계획												
<p>○ 어린이집의 식재료 공급체계인 도농상생급식은 학교급식과 비교할 때 산지생산비율, 잔류농약, 식자재의 질 등에서 현격한 격차가 있음. 서울시가 영유아 급식을 무책임하게 방치했다고 보여지며, 공공급식의 비용 절감, 안정성 확보, 공공책임성 강화를 위해 학교급식·유치원급식과 함께 영유아 급식도 친환경유통센터에서 통합 운영하는 방안 검토 필요. (친환경급식과)</p>	<p><input type="checkbox"/> 추진상황 : 검토중</p> <p><input type="checkbox"/> 추진내용</p> <ul style="list-style-type: none"> ○ 도농상생 공공급식을 통해 공급되는 식재료의 안전성과 품질 제고를 위해 지속적으로 노력해 왔음 <ul style="list-style-type: none"> - 학교급식에 비해 공공급식 안전성 검사체계가 부족하지 않도록 '22년부터 농산물 잔류농약 및 축산물 유전자·잔류항생물질, 수산물 중금속·방사능 등 안전성검사 확대 추진하고 <table border="1" data-bbox="639 696 1417 864"> <thead> <tr> <th>구분</th> <th>'21년</th> <th>'22년</th> </tr> </thead> <tbody> <tr> <td>농산물</td> <td>· 주당 4건(총2,470건)</td> <td>· 주당 5건(총3,120건)</td> </tr> <tr> <td>축산물</td> <td>· 한우, 돼지, 닭(총81건)</td> <td>· 계란 추가(총104건)</td> </tr> <tr> <td>수산물</td> <td>· 어패류(총270건)</td> <td>· 건어물 추가(총540건)</td> </tr> </tbody> </table> <ul style="list-style-type: none"> - 자치구별 협력산지 기초지자체에 대한 식재료의 안전성 및 품질관리 점검·평가를 통해 안전하고 우수한 친환경 식재료를 안정적으로 공급하고 있음 <ul style="list-style-type: none"> ※ 정기평가 연1회, 최종평가 3년마다 실시 ○ 학교급식과는 대상(어린이집 및 지역아동센터, 사회복지시설 등), 근거법령 및 지원규모, 공급체계 등이 달라 어린이집 식재료 공급을 친환경유통센터로 통합 운영에 대해서는 다각적 검토 필요 <ul style="list-style-type: none"> - 어린이집 급식 관계자들(여성가족정책실, 시민건강국 등 관련부서, 수탁기관 및 산지센터 등 공급 관계자, 어린이집 원장 등 이용자)의 다양한 의견 수렴 - 공공급식과 학교급식 차이(관계법령*, 위생 식재료 품질기준 등) - 현 학교급식 체계 공공급식 적용 가능성(수발주, 계약, 배송 등) <p>※ 관계법령</p> <ul style="list-style-type: none"> - 학교급식법 - 서울특별시 친환경학교급식 등 지원에 관한 조례(2011. 1) - 서울특별시 공공급식 지원에 관한 조례(2017. 7.13) <p><input type="checkbox"/> 향후계획</p> <ul style="list-style-type: none"> ○ “도농상생 공공급식 중장기 계획 수립을 위한 학술용역” 통한 종합검토 예정 : '22.02.~ 	구분	'21년	'22년	농산물	· 주당 4건(총2,470건)	· 주당 5건(총3,120건)	축산물	· 한우, 돼지, 닭(총81건)	· 계란 추가(총104건)	수산물	· 어패류(총270건)	· 건어물 추가(총540건)
구분	'21년	'22년											
농산물	· 주당 4건(총2,470건)	· 주당 5건(총3,120건)											
축산물	· 한우, 돼지, 닭(총81건)	· 계란 추가(총104건)											
수산물	· 어패류(총270건)	· 건어물 추가(총540건)											

시정 및 처리 요구사항	조치결과 및 향후 추진계획
<p>○ 학교급식단가의 현실화를 위해 교육청과 급식단가 협의·결정 시 영양(교)사, 학부모 등 현장의 목소리 반영 필요. (친환경급식과)</p>	<p><input type="checkbox"/> 추진상황 : 추진중</p> <p><input type="checkbox"/> 추진내용</p> <ul style="list-style-type: none"> ○ 급식단가는 시교육청에서 「적정 급식단가 연구용역(‘20.8월)」 결과를 기초로 최근 3년간 물가인상을 등 인상요인을 반영·산정하고, 시·구·교육청간 업무협의를 통해 매년 기관별 분담비율에 따라 급식예산을 편성하고 있음 ※ ‘22년 급식 단가인상 요인 <ul style="list-style-type: none"> ▶(식품비)서울의 농축수산물 및 가공식품 3년 평균 상승률 ▶(관리비)서울의 관리비(수도,전기,연료 등)부분 3년 평균 상승률 ▶(인건비)최저임금 인상을 연동 반영 등 <p><input type="checkbox"/> 향후계획</p> <ul style="list-style-type: none"> ○ 향후 급식단가 논의 시 시·교육청 업무관계자 이외에 영양교사, 학부모 대표 등이 참여할 수 있도록 교육청에 건의 ○ 시교육청과 함께 학교현장(영양교사, 학부모 등) 의견수렴 및 ‘23년 급식단가 현실화 방안 논의(‘22.5월~)
<p>○ 서울시 청소년 쉼터 최대 수용인원은 220여명이고 3개월 이상 머무를 수 있는 인원은 90명으로 매우 부족함. 가출팸 구성 뒤 생활비 마련을 위해 성매매, 원조교제 등의 문제가 심각하지만 집에 가는 것이 두려워 신고를 못하고 있음. 가출 청소년들이 갈 곳이 없어 더 심각한 문제가 야기됨, 쉼터의 확대 필요. (청소년정책과)</p>	<p><input type="checkbox"/> 추진상황 : 추진중</p> <p><input type="checkbox"/> 추진내용</p> <ul style="list-style-type: none"> ○ 가정 밖 청소년 보호를 위한 시립청소년쉼터 실제 정원 대비 현원은 미달상태이나, <ul style="list-style-type: none"> - 단기·중장기쉼터 현황 : 8개소(시립6, 민간2) ※ 8개소 정원 103명, 현원 70명(‘22. 1월초) ○ 신림단기청소년쉼터 확대 운영 추진 중(4월 개관 예정) <ul style="list-style-type: none"> ※ 입소정원 20명 → 30명 <p><input type="checkbox"/> 향후계획</p> <ul style="list-style-type: none"> ○ 청소년복지시설 운영 및 이용 실태조사 용역(3~6월) ○ 신림단기청소년쉼터 확장 운영(3월) <ul style="list-style-type: none"> - 리모델링(1월~3월), 운영 개시(4월)

시정 및 처리 요구사항	조치결과 및 향후 추진계획
<p>○ 예체능에 맞는 장학금과 관심이 적은분야와 미래인재분야 등에 서울 장학금을 확대할 필요가 있음. (서울장학재단)</p>	<p><input type="checkbox"/> 추진상황 : 완료</p> <p><input type="checkbox"/> 추진내용</p> <ul style="list-style-type: none"> ○ 지원분야 확대 검토 <ul style="list-style-type: none"> - 고등학교 교사 대상 설문 조사를 통한 현장 의견 수렴 - 인문·자연계열 및 실용음악·연기 등 확대 추진 예정 ○ 의원보고 완료('21.11.24)
<p>○ 평생교육진흥원 근태 관련 요구자료에 일자별, 초과근무사유 등이 없다고 제출 하였음. 이는 의회의 자료요구권을 무시하는 것임 자료를 소명하여 일자별, 사유별 제출 하기 바람. (평생교육진흥원)</p>	<p><input type="checkbox"/> 추진상황 : 완료</p> <p><input type="checkbox"/> 추진내용</p> <ul style="list-style-type: none"> ○ 초과근무수당 개인, 일자별, 사유별 세부자료 추가 보완하여 의회 제출 완료하였음('21. 11. 17.) ○ 기관 ERP 시스템 개선을 통해 근태, 초과근무수당 자료의 개인, 일자별 시스템화 완료 등 관리 체계화하였음 <p><input type="checkbox"/> 향후계획</p> <ul style="list-style-type: none"> ○ 향후 의회 요구자료 제출 요청이 있을 시 자료요청 취지에 맞도록 적극 확인·제출하겠음

건의사항

건의사항	조치결과
<p>○ 고교-대학연계 인재육성 사업은 참여자 만족도를 살펴보면 만족도가 높고 학생과 시민들의 다양한 평생교육 욕구가 커지고 있다는 것을 알 수 있음. 이런 점에서 고교-대학연계 인재육성 사업은 예산 삭감이 아니라 증액이 필요해 보임. 또한 고교-대학연계 인재육성은 현장에 직접 가서 대면하는 방식이기 때문에 서울형 교육플랫폼과는 분명 다르다고 할 것임. 서울형 교육플랫폼과 고교-대학연계가 일부 중복되어 예산을 삭감했다는 부분은 검토가 필요해 보임. (교육정책과)</p>	<p><input type="checkbox"/> 추진상황 : 완료</p> <p><input type="checkbox"/> 추진내용</p> <ul style="list-style-type: none"> ○ '22년 市 예산 612백만원 확정('21.12.31) ○ '22년 고교-대학연계 인재육성사업 추진계획 수립('21.12.29) <ul style="list-style-type: none"> - 고교, 대학, 자치구 등 관계자 의견수렴 및 만족도조사 결과 반영 - 참여 고교 25개교 선정(1교당 24백만원 이내, 5~8개 강좌) ○ 강남·북 균형발전을 위한 비강남권 학교 지원계획('18.9.6)에 의거한 4개년 추진사업('19~'22)으로써 전반적인 사업 평가 및 분석을 통해 지속 추진여부를 검토하겠음
<p>○ 화장실 만들기 사업은 종료되나, 아직도 변기가 부족함. 학생 수 감소, 증설 가능 여부 등 교육현실을 감안하여 부족한 화장실이 개선될 수 있도록 교육청과 함께 위생도기 증설 수요조사 시행하고, 교육청과 적극 협의하여 사업을 추진하기 바람. (교육정책과)</p>	<p><input type="checkbox"/> 추진상황 : 완료</p> <p><input type="checkbox"/> 추진내용</p> <ul style="list-style-type: none"> ○ '15~'21년 총 2단계에 걸쳐 노후 화장실 개선사업 종료 <ul style="list-style-type: none"> - 서양식 변기 설치: (목표) 설치율 80% → (실적) 설치율 80% 달성 ※ 일부 학교는 화장실 공간 부족으로 변기수 증설에 한계가 있었음 ○ '22년부터는 교육청 자체 사업으로 지속적인 개선 추진 <ul style="list-style-type: none"> - 변기 수가 부족한 학교에 대한 개선이 이루어지도록 추후 교육청과 적극 협의하겠음

건의사항	조치결과
<p>○ 장학재단은 왜 공무원 기준과 다르게 토, 일요일에 4시간 이상 초과근무를 하는지, 학생대상 행사가 주말에 있다 하더라도 주말 4시간 이상 초과근무를 하는 것은 이해할 수 없음. 학생의 경우도 방과 후 장학금수여식 등 행사가 이루어지는 경우가 없지 않음. 서울시 직원에 비해서 초과근무 수당도 적지 않음. 관련근거규정을 확인하여 초과근무 실태를 전반적으로 점검하고 개선책을 마련하여 초과근무 제도를 투명하게 운영하기 바람. (서울장학재단)</p>	<p><input type="checkbox"/> 추진상황 : 완료</p> <p><input type="checkbox"/> 추진내용</p> <ul style="list-style-type: none"> ○ 평일에는 학교 수업 일정으로 학생이 참석할 수 없어, 학생 참석 행사는 부득이하게 주말에 할 수 밖에 없으며, 이로 인한 행사 준비 및 행사 진행을 위해 초과근무를 실시하고 있음 ○ 서울장학재단은 공무원과 다르게 근로기준법을 적용을 받기 때문에 주 52시간 내에서 근무가 가능함. ○ 2021년 초과근무 현황 분석결과 전년대비 초과근무가 감소하였음. <ul style="list-style-type: none"> - 총 초과근무 시간: 전년대비 약 5% 감소(약 100시간) - 주말 초과근무 시간: 전년대비 약 2% 감소 ○ 2022년 근태관리시스템을 도입 예정이며, 초과근무 실태를 체계적으로 관리하고자 함.
<p>○ 청소년 활동 기록시스템 구축사업은 청소년시설을 이용하면서 프로그램, 동아리, 봉사 활동 참여 등 모든 활동 기록을 수록하여 향후 본인의 필요에 의해 사용될 중요한 사업으로, 내년에 시범사업으로 진행될 수 있도록 추진방안을 마련하기 바람. (청소년정책과)</p>	<p><input type="checkbox"/> 추진상황 : 완료</p> <p><input type="checkbox"/> 추진내용</p> <ul style="list-style-type: none"> ○ 청소년시설 온라인 플랫폼(유스내비)에 청소년 이력관리 기능을 포함하여 구축 완료('21.12.) <ul style="list-style-type: none"> - 체험활동, 동아리활동, 정책 제안 등 개인(청소년) 활동을 관리, 축적하여 개인별 포트폴리오 제공 - 활동이력에 대한 데이터 축적을 통해 미래핵심역량 및 계열적합성 진로설계 등에 자동 매칭 활용 ※'22년 1~2월까지 시범 운영, 3월 정식 오픈

건의사항	조치결과
<p>○ 2024년 완공 예정이었던 종로청소년센터에 대한 공유재산관리계획 변경 등 사업이 원활히 진행될 수 있도록 추진 바람. (청소년정책과)</p>	<p><input type="checkbox"/> 추진상황 : 추진중</p> <p><input type="checkbox"/> 추진내용</p> <ul style="list-style-type: none"> ○ 중앙투자심사('20.10.) 및 공유재산심의('21.3) 등 청소년센터 사전 절차 완료 ○ 청소년센터 건립 추진을 위한 저류시설 조성 관련 회의 : '21.6. - 시 하천관리과와 종로구 치수과 간 저류조 용량 이견 해결을 위한 「저류조 설치 타당성 조사 및 기본계획 수립 용역 추진(시 하천관리과) 결정 ○ 저류시설 용역(시 하천관리과) : '21.11. ~ '22.3 ○ 저류시설 기본계획 수립 및 국비 신청(종로구 치수과-행안부) : '22.1.14. <p><input type="checkbox"/> 향후계획</p> <ul style="list-style-type: none"> ○ 청소년시설 도시계획시설 중복결정 용역 : '22.3.~9. ○ 토지 측량 및 감정평가 : '22.3.~6.
<p>○ 수유영어마을 인재개발원 이전과 시민명상프로그램의 추진을 점검하며, 코로나 19 시대에 오갈 곳 없는 청소년들의 시범사업으로 진행하고 있는 청소년 전용프로그램(요일제, 시간제) 예산삭감은 걱정하지 않음. (청소년정책과)</p>	<p><input type="checkbox"/> 추진상황 : 완료</p> <p><input type="checkbox"/> 추진내용</p> <ul style="list-style-type: none"> ○ '22년 청소년전용제 예산 1,200백만원 확보 ('21년 680백만원 대비 520백만원 증가) ○ '22년 총 6개소로 확대 운영 예정 ('21년 시범운영 3개소 외 신규 3개소 추가) <p><input type="checkbox"/> 향후계획</p> <ul style="list-style-type: none"> ○ '22년 운영계획 수립 및 사업비 교부('22.2월 중), 센터별 전용제 사업 수행('22.3~12월) ○ 연차별 확대 시행 추진 ('22년 6개소 → '23년 9개소 → '24년 12개소)

건의사항	조치결과
<p>○ 세계보건기구총회에서 ‘게임중독 또는 게임이용장애’라는 새로운 질병으로 분류하고 있음을 인지하고 이에 대응하는 선제적 기본방향과 정책과제 발굴 필요. 청소년 인터넷 중독예방 상담센터의 상담이 지속적으로 늘어가는 상황에서 ‘22년 사업비 20%를 삭감한 것을 볼 때 그 준비에 신뢰가 어려우니 이에 대한 조치 필요. (청소년정책과)</p>	<p><input type="checkbox"/> 추진상황 : 완료</p> <p><input type="checkbox"/> 추진내용</p> <ul style="list-style-type: none"> ○ 세계보건기구의 결정은 권고사항으로, 우리나라에서 ‘게임중독’에 대한 질병코드 부여에 대해 관계 기관 논의 중 <ul style="list-style-type: none"> - 중앙부처(문체부, 복지부), 정치권, 시민단체, 의학계, 게임업계에서 찬반 논의 계속 중 ○ 질병코드로 분류될 경우, 의학적으로 전 연령으로 확대되고 보험적용 등의 문제가 있음에 따라 서울시 내부에서도 소관실국(평생교육국, 시민건강국) 간 업무 협의·이관의 논의 필요 ○ ’22년 예산 전년 수준 편성(4,123백만원) <p><input type="checkbox"/> 향후계획</p> <ul style="list-style-type: none"> ○ 우리나라 ‘코드분류’ 현황에 따라 향후 소관 실국 논의 ○ 인터넷중독예방상담센터 종사자 및 전문가들과 게임중독예방을 위한 프로그램(사업) 개발·운영 논의 및 협의체 구성
<p>○ 자치구별 평생교육 격차에 대한 정확한 원인분석과 프로그램 질적인 문제에 대한 고민으로 만족도 제고를 위한 근본적인 프로그램 지원 방안을 검토하기 바람. (평생교육진흥원)</p>	<p><input type="checkbox"/> 추진상황 : 추진중</p> <p><input type="checkbox"/> 추진내용</p> <ul style="list-style-type: none"> ○ 서울시 내 지역 간 평생교육 격차 파악 및 원인 분석을 위한 실태조사를 체계적으로 실시 ○ 서울시 및 자치구와 협력해, 공공 영역의 평생교육 참여기회가 시민에게 지역과 관계없이 보장되도록 노력 <p><input type="checkbox"/> 향후계획</p> <ul style="list-style-type: none"> ○ 동네배움터 확대 지정, 모두의학교 운영모델 확대, 서울시민대학 등을 통해, 시민에게 공공 영역의 평생교육 프로그램이 양과 질적 측면 모두에서 만족도 높은 수준으로 제공될 수 있도록 노력하겠음

건의사항	조치결과
<p>○ 학생 수가 많고 교문이 3개인 길음초에 대해 학교보안관 추가 지원을 요구함. (교육정책과)</p>	<p><input type="checkbox"/> 추진상황 : 검토 중</p> <p><input type="checkbox"/> 추진내용</p> <ul style="list-style-type: none"> ○ 해당학교 현황 조사 및 학교관계자 면담 등 현장 방문 <ul style="list-style-type: none"> - 학교규모(학생 수), 교문 수, 통학로 안전도 등을 고려할 때 학교보안관 추가배치 기준에 따른 대상학교에 해당됨 <p><input type="checkbox"/> 향후계획</p> <ul style="list-style-type: none"> ○ 시 재정여건을 고려, 추가배치 평가·심사 추진