

실·국별 주요업무보고

# 평생진로교육국

차량의적 민주시민을 기르는  
혁신미래교육

## ➤ 일반 현황

## ➤ 예산 현황

## ➤ 업무 평가 및 개선 방향

## ➤ 부서별 주요업무

### 평생교육과

1. 세대별·계층별 맞춤형 평생교육 강화
2. 평생교육 진흥 및 공공도서관 운영 활성화
3. 학원 건전 운영 지원 및 지도·감독 강화

### 민주시민생활교육과

4. 학교폭력 없는 평화로운 학교문화 조성
5. 참여형 민주시민교육 활성화
6. 중단 없는 배움을 지원하는 통합지원체계 구축
7. 성차별·성폭력 없는 성평등 문화 조성

- 8. 공존과 상생의 세계시민교육 강화
- 9. 인권존중 학교 문화 조성
- 10. 특수교육 및 통합교육 내실화

## 진로직업교육과

- 11. 진로개발역량 증진을 위한 맞춤형 미래 진로교육
- 12. 미래형 기술인재 육성을 위한 직업계고 역량 강화
- 13. 취업역량 강화로 삶을 가꾸는 미래 직업인 양성

## 체육건강문화예술과

- 14. 학교체육 활성화 추진
- 15. 보편교육으로서의 학교예술교육 활성화
- 16. 학교보건 운영 관리 강화
- 17. 친환경 무상급식 확대 및 식생활 교육 강화
- 18. 유치원 안심급식 환경구축



## 일반 현황

### 조직

4과 23담당

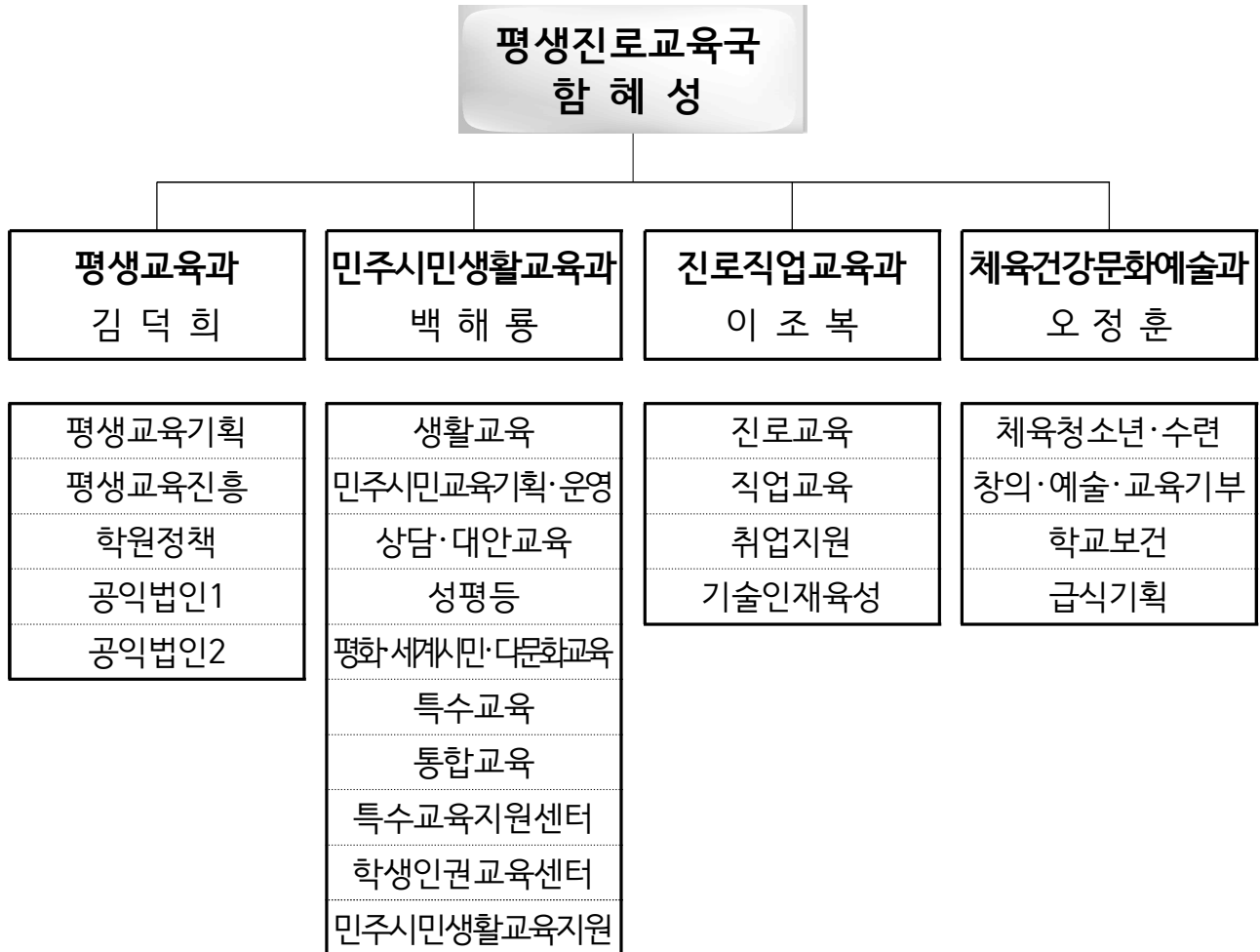

### 정·현원

(’21.9.30.기준)

| 구분 | 일 반 직 |    |    |    |    |    |    |    | 교육전문직 |    |    |    | 합계  |
|----|-------|----|----|----|----|----|----|----|-------|----|----|----|-----|
|    | 3급    | 4급 | 5급 | 6급 | 7급 | 8급 | 9급 | 소계 | 유아    | 초등 | 중등 | 소계 |     |
| 정원 | 0     | 3  | 9  | 24 | 45 | 8  | 0  | 89 | 1     | 21 | 41 | 63 | 152 |
| 현원 | 0     | 3  | 9  | 24 | 29 | 22 | 1  | 88 | 1     | 21 | 41 | 63 | 151 |

## □ 주요 기능

| 구 분                  | 담 당 업 무  |
|----------------------|--|
| 평 생 교 육 과            | <ul style="list-style-type: none"> <li>○ 학교형태 평생교육 및 학력인정 문해교육 업무 지원</li> <li>○ 장애성인 및 학교평생교육 지원</li> <li>○ 초·중·고졸 검정고시 운영</li> <li>○ 도서관·평생학습관 발전지원</li> <li>○ 퇴직교직원 사회공헌 봉사활동 지원</li> <li>○ 학원 지도·감독 계획 수립 및 운영 지원</li> <li>○ 비영리(공익)법인 설립 및 운영 지원</li> </ul>  |
| 민 주 시 민<br>생 활 교 육 과 | <ul style="list-style-type: none"> <li>○ 학교폭력 예방 및 근절과 관계회복 학교문화 조성</li> <li>○ 위기학생 상담 및 대안교육 지원</li> <li>○ 성희롱·성폭력 예방 및 성평등 문화 조성</li> <li>○ 학교 민주시민교육 및 세계시민교육 활성화</li> <li>○ 평화·역사·통일교육 활성화 및 남북교육교류 사업 추진</li> <li>○ 탈북학생 및 다문화학생 지원</li> <li>○ 특수교육 및 통합교육 지원</li> <li>○ 학생인권 보호 및 증진</li> <li>○ 학생 봉사활동 운영 지원</li> </ul> |
| 진 로 직 업<br>교 육 과     | <ul style="list-style-type: none"> <li>○ 초·중·고 단위학교 진로교육 활성화 지원</li> <li>○ 산업수요에 적합한 특성화고 및 마이스터고 운영 지원</li> <li>○ 특성화고 실험실습기자재 확충 및 실습재료비 지원</li> <li>○ 일반고 직업교육 운영</li> <li>○ 특성화고 취업기능강화 사업 운영</li> </ul>   |
| 체 육 건 강<br>문 화 예 술 과 | <ul style="list-style-type: none"> <li>○ 학교체육 및 생존수영교육 관련 업무</li> <li>○ 학교예술교육 및 교육기부 업무</li> <li>○ 학교보건 및 환경위생관리 업무</li> <li>○ 학교급식 기획 및 무상급식비 지원 업무</li> <li>○ 유치원급식 지원</li> </ul>   |



# 예산 현황

## 2021년 예산 사업별 내역

(단위: 천원, %, '21.9.30.기준)

| 부서        | 세부사업              | 2021년도      |               | 2020년도      | 집행액(C)      | 집행률   |
|-----------|-------------------|-------------|---------------|-------------|-------------|-------|
|           |                   | 본예산(A)      | 예산현액(B)       | 최종예산        | (원인행위기준)    | (C/B) |
| 평생교육과     | 검정고시관리            | 998,643     | 1,061,043     | 956,620     | 1,048,937   | 98.9  |
|           | 도서관운영지원           | 8,131,709   | 8,904,359     | 7,358,660   | 6,773,210   | 76.1  |
|           | 평생교육시설및운영지원       | 15,574,713  | 16,672,595    | 14,626,387  | 12,902,944  | 77.4  |
|           | 평생학습운영지원          | 6,392,071   | 6,020,972     | 6,546,562   | 5,073,523   | 84.3  |
| 소계        |                   | 31,097,136  | 32,658,969    | 29,488,229  | 25,798,614  | 79.0  |
| 민주시민생활과   | 교육과정운영            | 75,800      | 219,800       | 191,800     | 162,335     | 73.9  |
|           | 다문화및북한이탈주민등자녀교육지원 | 6,638,150   | 6,403,407     | 5,744,550   | 5,376,643   | 84.0  |
|           | 대안교육운영지원          | 11,047,303  | 10,757,303    | 8,502,172   | 9,843,460   | 91.5  |
|           | 양성평등및성교육          | 771,359     | 820,859       | 0           | 648,246     | 79.0  |
|           | 특수교육교수학습지원        | 3,127,883   | 3,197,883     | 4,049,526   | 2,265,944   | 70.9  |
|           | 특수교육복지지원          | 13,636,300  | 17,649,000    | 13,773,260  | 12,499,931  | 70.8  |
|           | 특수교육운영            | 6,049,606   | 10,079,606    | 9,757,087   | 8,191,316   | 81.3  |
|           | 학교보건관리            | 79,920      | 79,920        | 75,550      | 58,396      | 73.1  |
|           | 학교폭력예방지원          | 8,119,014   | 7,709,514     | 12,019,060  | 5,757,183   | 74.7  |
|           | 학생상담활동지원          | 3,047,043   | 5,579,116     | 17,553,245  | 3,414,713   | 61.2  |
|           | 학생생활지도지원          | 2,516,137   | 3,008,737     | 3,232,243   | 2,341,467   | 77.8  |
| 소계        |                   | 55,108,515  | 65,505,145    | 74,898,493  | 50,559,634  | 77.2  |
| 진로진학지원과   | 마이스터고운영지원         | 0           | 0             | 4,040,000   | -           | -     |
|           | 직업진로교육과정운영        | 919,538     | 859,538       | 691,638     | 811,938     | 94.5  |
|           | 진로진학교육            | 5,801,400   | 5,921,400     | 6,821,730   | 5,570,759   | 94.1  |
|           | 특성화고교육내실화지원       | 40,065,359  | 54,402,259    | 45,113,772  | 45,419,716  | 83.5  |
|           | 특성화고운영지원          | 2,003,460   | 2,003,460     | 1,998,607   | 1,751,460   | 87.4  |
|           | 특성화고장학금지원         | 13,129      | 20            | 12,022,232  | 20          | 100   |
|           | 특성화고 취업역량강화       | 3,651,549   | 13,296,148    | 4,194,512   | 3,677,156   | 27.7  |
| 소계        |                   | 52,454,435  | 76,482,825    | 74,882,491  | 57,231,049  | 74.8  |
| 체육건강문화예술과 | 문화예술교육활성화         | 16,113,142  | 16,450,907    | 18,265,614  | 15,541,996  | 94.4  |
|           | 체육대회지원            | 5,226,021   | 5,190,021     | 4,434,647   | 2,871,130   | 55.3  |
|           | 체육육성종목지원          | 2,340,600   | 5,335,600     | 1,480,600   | 3,641,099   | 68.2  |
|           | 학교급식관리            | 393,800     | 682,000       | 189,762     | 500,546     | 73.4  |
|           | 학교급식환경개선          | 21,952,416  | 25,244,899    | 32,184,968  | 22,809,321  | 90.4  |
|           | 학교보건관리            | 7,926,031   | 83,820,556    | 56,729,260  | 47,147,507  | 56.2  |
|           | 학교체육활성화지원         | 15,565,538  | 18,254,734    | 23,819,539  | 16,212,621  | 88.8  |
|           | 학교환경위생관리          | 14,949,898  | 18,310,617    | 26,765,992  | 17,686,796  | 96.6  |
|           | 학기중급식비지원          | 452,735,096 | 676,697,105   | 601,099,753 | 447,180,201 | 66.1  |
|           | 학생봉사활동지원          | 497,800     | 497,800       | 197,800     | 496,400     | 99.7  |
|           | 학생수련활동지원          | 47,584      | 37,584        | 32,267      | 550         | 1.5   |
| 소계        |                   | 537,747,926 | 850,521,823   | 765,200,202 | 574,088,167 | 67.8  |
| 합계        |                   | 676,408,012 | 1,025,168,762 | 944,469,415 | 707,677,464 | 69.0  |

## □ 2021년 과제별 예산 내역

(단위: 천원, %, '21.9.30.기준)

| 번호        | 과제명                        | 2021 예산            |                    |                    | 2020<br>최종예산       | 집행액(B)<br>(원인행위기준) | 집행률<br>(B/A) | 족수  |
|-----------|----------------------------|--------------------|--------------------|--------------------|--------------------|--------------------|--------------|-----|
|           |                            | 본예산                | 특교 등               | 계(A)               |                    |                    |              |     |
| 1         | 세대별·계층별 맞춤형 평생교육 강화        | 18,292,843         | 74,500             | 18,367,343         | 17,130,107         | 14,862,399         | 80.9         | 259 |
| 2         | 평생교육 진흥 및 공공도서관 운영 활성화     | 10,322,000         | 319,466            | 10,641,466         | 9,140,215          | 8,098,790          | 76.1         | 264 |
| 3         | 학원 건전 운영 지원 및 지도·감독 강화     | 506,070            | 897,882            | 1,403,952          | 447,620            | 973,705            | 69.4         | 270 |
| 4         | 학교폭력 없는 평화로운 학교문화 조성       | 3,284,880          | △600,000           | 2,684,880          | 2,817,560          | 1,617,824          | 60.3         | 276 |
| 5         | 참여형 민주시민교육 활성화             | 831,450            | 377,080            | 1,208,530          | 1,042,698          | 736,902            | 61.0         | 283 |
| 6         | 중단 없는 배움을 지원하는 통합지원체계 구축   | 11,406,086         | 2,242,073          | 13,648,159         | 23,260,516         | 10,916,040         | 80.0         | 289 |
| 7         | 성차별·성폭력 없는 성평등 문화 조성       | 851,279            | 61,000             | 912,279            | 992,726            | 718,142            | 78.7         | 295 |
| 8         | 공존과 상생의 세계시민교육 강화          | 6,793,000          | △234,743           | 6,558,257          | 6,114,550          | 5,520,946          | 84.2         | 303 |
| 9         | 인권존중 학교 문화 조성              | 650,097            | 21,120             | 671,217            | 652,785            | 455,989            | 67.9         | 310 |
| 10        | 특수교육 및 통합교육 내실화            | 16,283,023         | 1,005,200          | 17,288,223         | 18,596,972         | 11,446,287         | 66.2         | 315 |
| 11        | 진로개발역량 증진을 위한 맞춤형 미래 진로교육  | 5,581,140          | 120,000            | 5,701,140          | 5,431,650          | 5,587,010          | 98           | 321 |
| 12        | 미래형 기술인재 육성을 위한 직업계고 역량 강화 | 33,145,250         | 14,683,700         | 47,828,950         | 28,318,000         | 39,073,284         | 81.7         | 326 |
| 13        | 취업 역량 강화로 삶을 가꾸는 미래 직업인 양성 | 9,941,739          | 9,376,199          | 19,317,938         | 7,311,537          | 9,717,146          | 50.3         | 333 |
| 14        | 학교체육 활성화 추진                | 22,645,685         | 5,408,245          | 28,053,930         | 31,378,841         | 23,276,928         | 83.0         | 338 |
| 15        | 보편교육으로서의 학교예술교육 활성화        | 16,113,142         | 337,765            | 16,450,907         | 18,265,614         | 15,541,995         | 95.0         | 345 |
| 16        | 학교보건 운영 관리 강화              | 11,474,293         | 73,876,317         | 85,350,610         | 38,506,837         | 46,288,778         | 54.2         | 353 |
| 17        | 친환경 무상급식 확대 및 식생활 교육 강화    | 474,750,282        | 226,214,652        | 701,064,934        | 633,359,601        | 444,872,079        | 63.5         | 360 |
| 18        | 유치원 안심급식 환경 구축             | 240,890            | 305,900            | 546,790            | 78,300             | 412,253            | 75.3         | 365 |
| <b>합계</b> |                            | <b>643,113,149</b> | <b>255,335,938</b> | <b>978,621,645</b> | <b>842,846,129</b> | <b>655,278,573</b> | <b>68.0</b>  |     |



## 업무 평가 및 개선 방향

### □ 성과

- **코로나19에 대응하는 도서관·평생학습관 비대면서비스 구축**
  - 지하철역, 공원 등 접근이 편리한 곳에 스마트도서관 추가 설치(17관)
  - 청소년 인문 유튜브 영상 제작·제공, 전자도서관 자료 확충 등 시간·장소에 제약 없는 도서관 서비스 제공
- **학교 맞춤형 생활교육 환경 구축**
  - 2021 하반기 전면등교 확대 등 변화된 학교 상황을 고려하여 학교 폭력 예방을 위한 실천적인 활동 지원
  - 온라인 생활교육을 위한 플랫폼 「생생-ON」 운영으로 코로나19 환경에서도 다양한 자료 공유 및 사이버폭력 등에 적극 대응
  - 관계회복 프로그램 운영을 통한 긍정의 학교 생활교육 지원
- **학교폭력대책심의위원회(이하 ‘심의위원회’) 안정적 운영**
  - 전문성과 공정성을 갖춘 심의위원회의 운영을 통해 학교 생활교육 업무부담 경감 및 내실화 지원
  - 학교폭력 조치에 따른 특별교육 외부 이수기관 및 사회봉사 운영 기관 구축·운영으로 학교폭력 사후 프로그램 내실화
- **코로나19 상황에 맞는 비대면 맞춤형 체험·협업 중심의 진로탐색 지원**
  - 온라인 꿈NUM꿈 진로체험(진로특강 및 진로콘서트), 서울온라인진로 직업박람회, 25개 진로직업체험지원센터 온라인 진로체험 프로그램
- **미래 직업 수요를 반영한 직업계고 학과 개편 지원**
  - 직업계고 재구조화 지원: 21교 27학과 선정('21.7월)
  - 인공지능 고등학교 지원: AI 분야 특성화고 4교 선정('21.6월)
- **직업계고 안전한 현장실습 교육과정 운영 지원**
  - 2021 서울시교육청 현장실습 운영지침 및 매뉴얼 제작·보급
  - 현장실습 교육과정 운영비 및 안전지원금 교부(74교)



- 취업지원센터의 산관학 협력 강화로 유망업체 발굴 및 취업 연계
- 생활 속 스포츠가치 실천운동 전개를 통한 학교체육의 패러다임 전환
- 코로나19 상황에 따른 비대면·온라인 스포츠한마당 운영
- 코로나19 예방을 위한 방역 단계별 학교운동부 운영 지침 마련
- 보편교육으로서의 학교예술교육 활성화를 위한 협력종합예술활동, 악기 교육활동 지원 확대 및 온라인 공식 채널 확대 운영
- 코로나19 상황에 따른 다양한 맞춤형 서울창의예술교육센터 운영으로 온오프 예술체험교육 확대
- 학교 방역인력 지원 확대를 통한 학교 내 코로나19 유입 예방 및 확산 방지
  - 학교 방역인력 배치 지원: 상반기(7,904명), 하반기(13,482명)
  - 학교보건지원 강사 확대 지원(과대학교 등 565명)
  - 영양(교)사 지원 인력 배치(급식인원 800명 이상 학교 347개교, 347명)
- 보편적 교육복지 실현을 위한 친환경무상급식 1,349교 지원

## 한계

- 코로나19 장기화로 도서관·평생학습관 제한 운영에 따른 이용자 불편 가중 및 소외계층 대상 교육사업 추진의 어려움 지속
- '20년도 대비 '21년도 학교폭력 발생 건수 증가
  - 최근 사이버폭력, 언어폭력 등의 지속적 증가
  - 심의위원회 개최 건수 증가로 지원청 행정부담 증대
- 코로나19로 인한 현장실습 제한적 운영 및 경기 침체로 채용 감소
- 코로나19 대유행에 따른 학생 체육활동 위축 및 체력 격차 발생
- 서울학생 예술 감수성 증진을 위한 교원 예술활동 지원 요구 증가
- 학교급별 방역인력 지원으로 등교 학생수, 건물수, 출입문 수 등 학교별 상황에 맞는 방역인력 지원 부족 불만 발생
- 학교급식 전면 중단 시 학생 무상급식 지원 제도 미비

## □ 개선 방향

- 일상 속 지속 가능한 비대면서비스 강화 및 내실화 추진
  - 스마트도서관 자료구입비 확충, 스마트도서 검색(앱) 지원, 대시민 홍보 등 스마트도서관 이용률 확대 방안 마련
  - 영유아를 대상으로 가정과 유치원에서 책놀이와 독서활동이 가능한 「우리 아이 첫 독서학교」 프로그램 개발, 학습자료 및 책꾸러미 배포
- 코로나19 장기화에 따른 취약계층을 위한 맞춤형 교육서비스 제공
  - 나 홀로 자가격리 학생 지원을 위한 「퇴직교직원 포용샘」 운영으로 코로나19 위기 극복에 동참
- 생활 속 실천을 통한 학교폭력 예방 문화 조성
  - 등교수업 확대에 따른 선제적 학교폭력 예방교육으로 ‘어울림 프로그램’과 ‘사이버폭력 예방’ 등의 교육자료 지원 및 교원 역량 강화
  - 생활 속에서 쉽게 실천할 수 있는 학생 참여 캠페인 및 예방 활동 자료 보급 및 인식 확산
  - 지역사회 유관기관과 연계한 다양한 학교폭력 예방 활동 확대
- 학교폭력 사안처리 패러다임 전환과 관계회복의 학교 문화 조성
  - 학교장 자체해결제, 관계회복 조정 활동을 통한 학교 생활교육 역량 강화
  - 특별교육 및 사회봉사 프로그램의 내실화 지원으로 재발방지 노력
- 블렌디드 진로수업 자료개발 및 온·오프라인 진로체험 다양화
- 2021 서울진로직업박람회 온라인 개최
- 미래유망기술 및 AI 시대 유망 직업 맞춤형 학교로 재구조화
- 취업률 및 유지취업률 확보를 위한 직업계고 졸업생 성장경로 지원 내실화
- 코로나19 대응 글로벌현장학습 사업방식 재구조화(국내주재 외국기업 연계 등)
- 체육수업 내실화를 위한 온·오프라인 연계 수업자료 개발·보급·확산

- 학생 건강체력 증진을 위한 가정-학교연계형 프로그램 개발·확산
- 중학교 예술꿈담터(연습실) 구축 중점 지원을 통한 학생주도 종합예술 프로젝트 지원
- 학교별 상황과 수요를 고려한 방역인력 지원으로 학교의 자율성과 만족도 제고
- 학교급식 전면 중단 시 학생에게 현물·유가증권 지원방안 마련



## 부서별 주요업무

작성 자

평생교육과장 : 김덕희 ☎501 평생교육기획팀장 : 이화일 ☎502

담당: 박지현 ☎503, 박주윤 ☎089

박세훈 ☎504, 김강미 ☎523

박소연 ☎507, 양지혜 ☎506

1

## 세대별·계층별 맞춤형 평생교육 강화

### □ 사업 개요

#### ○ 목적

- 정규학교 교육기회를 놓친 교육소외계층(근로청소년, 어르신, 장애인 등)에게 문해교육, 학력인정교육, 검정고시 등 양질의 평생교육을 제공하여 평등교육 이념 실현

#### ○ 근거

- 「평생교육법」 제31조 및 제39조
- 「초·중등교육법」 제10조의2 및 제27조의2, 시행령 제96조~제98조, 시행규칙 제26조~제44조

#### ○ 주요 내용

- 초·중 학력인정 문해교육 프로그램 운영·지원 및 지도
- 평생교육기관 디지털 교육격차 해소를 위한 교실 환경 구축 지원
- 학교형태의 평생교육시설에 대한 행·재정적 지원 및 공공성 강화를 위한 지도·감독
- 초·중·고 졸업학력 검정고시 시행

### □ '20년 추진 실적

#### ○ 학력인정 문해교육 프로그램 운영 및 지원

- 학력인정 문해교육 프로그램 설치·지정 및 운영(74개 기관, 163학급)
  - ※ 74개 기관: 설치학교 16교, 지정기관 58개
  - ※ 학교, 평생학습관 및 민간기관에 초등과정 120학급, 중학과정 43학급 운영

- 설치·지정 기관 강사비 및 운영비 등 지원(74개 기관, 1,887,990천원)
  - ※ 초등과정 1,173,550천원, 중학과정 714,440천원 지원(과정별·단계별 차등지원)
- 문해사업 10주년 기념 전시회 온라인 및 오프라인 개최
- 학습자 일상에 적용 가능한 생활문해 콘텐츠(동영상) 13편 제작·전국 보급
- **학교형태의 평생교육시설 예산 지원**
  - 학습비·교직원 인건비: 인건비 2,091,680천원, 학습비 11,370,757천원
    - ※ 인건비: 전년 대비 약 20% 인상(개인시설-월 180만원, 법인시설-월 190만원)
  - 고교 무상교육 실시에 따른 고등과정 2·3학년 재학생 학습비 지원
  - '21년 시행 예정이던 고교 1학년 무상교육을 '20년 2학기부터 조기 실시
  - 온라인 원격수업 기반구축을 위한 전 교실 무선 AP 설치 추진
    - ※ 총 8개 시설 교실(주간반) 무선 AP 환경 구축(폐교예정시설 제외)
- **학교형태의 평생교육시설 회계투명성 및 공공성 강화 노력**
  - 에듀파인 학교회계시스템 사용 확대 위한 담당자 교육 실시: '20.2월
    - ※ 대상 시설: 학력인정 평생교육시설 11교(100% 에듀파인 사용 및 교육 완료)
  - 학력인정시설 책무성 제고 위한 온라인 맞춤형 청렴연수 실시: '20.6월
  - 회계 및 학사분야 지원을 위한 '1교 1컨설팅단' 구성·운영(장학·행정): '20.12월
- **초·중·고 졸업학력 검정고시 시행 및 중증장애응시자를 위한 '찾아가는 검정고시 서비스'\* 지원**
  - 2020년도 제1회 검정고시 시행 결과: 총 6,088명 지원, 총 4,137명 합격
    - ※ 합격자 현황: 초졸 360명, 중졸 869명, 고졸 2,908명
  - 2020년도 제2회 검정고시 시행 결과: 총 5,793명 지원, 총 4,181명 합격
    - ※ 합격자 현황: 초졸 292명, 중졸 850명, 고졸 3,039명
  - 중증장애응시자를 위한 '찾아가는 검정고시 서비스' 지원
    - ※ 2020년도 제1회: 전체 장애인 지원자 46명, 중증장애인 2명(자택 및 본인 이용 복지관)
    - ※ 2020년도 제2회: 전체 장애인 지원자 47명, 중증장애인 1명(본인 이용 성당)

### **찾아가는 검정고시 서비스**

서울시교육청에서 전국 최초로 2018년부터 고사장까지 이동이 어려운 중증장애인이거나 와상장애인이 자택 또는 본인이 이용하는 복지관에서 시험을 볼 수 있도록 별도 고사장을 지정·운영하는 서비스

## □ 추진 목표

| 세부사업명                | 추진 시기        | 물량                           |
|----------------------|--------------|------------------------------|
| 학력인정 문해교육 프로그램 운영 지원 | '21.3~'22.2월 | 70개 기관<br>(초등 55개, 중학 15개)   |
| 학교형태의 평생교육시설 운영 지원   | 연중           | 학력인정 11교                     |
| 초·중·고졸 검정고시 시행       | '21.1~10월    | 연 2회 실시<br>(응시인원 약 10,000여명) |

## □ 추진 계획

### '21 주요 개선 사항

- 코로나 일상 시대, 온라인 수업이 곤란한 학습자의 디지털 교육격차 해소를 위한 교실 환경 구축 지원 등 지속적인 온라인 수업 환경 정비
  - 스마트기기 보급 등 평생교육기관 원격교육 인프라 구축
- 학력인정 문해교육 프로그램 운영 및 지원
  - 학력인정 문해교육 프로그램 설치·지정 및 운영
    - 70개 기관(초등 55개, 중학 15개), 152학급(초등 110학급, 중학 42학급)
  - 설치·지정 기관에 강사비 및 운영비 등을 지원하여 문해교육 활성화 도모
    - ※ 지원기준: 학급 당 초등 9,600천원, 중학 16,560천원
  - 운영기관 서면·현장실사 및 컨설팅 실시
- 평생교육기관 디지털 교육격차 해소를 위한 교실환경 구축 지원
  - 스마트기기 보급 등 평생교육기관 원격교육 인프라 구축
    - 문해교육기관 260대, 장애인평생교육시설 90대 지원
  - 교사 대상 역량개발 정보화교육 실시
- 학교형태의 평생교육시설 맞춤형 예산지원
  - 학습비 지원 및 교직원 인건비 지원단가 인상을 통해 교육과정 운영의 질 보장
    - ※ 인건비: 전년 대비 약 3.4% 인상[개인시설-월 183만원(약1.6%), 법인시설-월 200만원(5.2%)]

- 고교 무상교육 실시에 따른 입학금, 학습비, 학교운영지원비, 교과서비 지원
- 재정분석 및 불용액 비율 등에 따른 인건비 차등 지원으로 개인 시설 적립금 직접 교육비 사용 유도
- **학교형태의 평생교육시설 회계투명성 및 공공성 강화 노력 지속**
  - 에듀파인 학교회계시스템 사용 지도 및 실태(서면, 현장)조사 정기 실시
  - 회계 및 학사 분야 지원을 위한 '1교 1컨설팅단' 구성·운영(장학·행정)
    - ※ 사학기관 재무회계 규칙 준용을 위한 에듀파인시스템 의무 사용
    - ※ 실태조사 2회(현장실태조사 포함) 실시, 1교당 2명씩 총 24명 컨설팅단 활동
- **초·중·고 졸업학력 검정고시 추진 및 중증장애응시자를 위한 '찾아가는 검정고시 서비스' 지원**
  - 초·중·고졸 검정고시 연 2회 실시
  - 중증장애인 대상 자택(또는 본인 이용 복지관)을 고사장으로 운영하는 '찾아가는 검정고시 서비스' 지원

## □ 추진 실적

- **학력인정 문해교육 프로그램 운영 및 지원**
  - 학력인정 문해교육 프로그램 설치·지정 및 운영(70개 기관, 152학급)
    - ※ 70개 기관: 설치학교 13교, 지정기관 57개
    - ※ 학교, 평생학습관 및 민간기관에 초등과정 110학급, 중학과정 42학급 운영
  - 2020학년도 초·중 학력인정 이수자: 666명(초등 444명, 중학 222명)
- **평생교육기관 디지털 교육격차 해소를 위한 스마트패드 지원**
  - 문해교육기관: 260대, 113,896천원(55개 기관 배부)
    - ※ 초등운영기관당 2대, 초·중운영기관당 5~15대
  - 학교형태의 장애인평생교육시설: 100대, 43,919천원(5개 기관 배부)
- **학교형태의 평생교육시설 1~3분기 예산 지원**
  - 학습비 및 교직원 인건비: 학습비 8,835,929원, 인건비 1,411,580천원
  - 재정분석 및 불용액 비율 등에 따른 인건비 차등 지원: 5개교, 91명
    - ※ 재정부족액 미발생 및 적립금 보유학교, 예술고 계열 학교 제외(5개교)

- 학력인정 평생교육시설 맞춤형 찾아가는 회계 연수 실시: '21.4~5월  
※ 10교, 강사 5명(각 2교), 기관 만족도 100% 달성
- 초·중·고 졸업학력 검정고시 추진 및 중증장애응시자를 위한 '찾아가는 검정고시 서비스' 지원
  - 2021년도 제1회 검정고시 시행 결과: 총 4,968명 지원, 3,703명 합격  
※ 합격자 현황: 초졸 346명, 중졸 782명, 고졸 2,575명
  - 2021년도 제2회 검정고시 시행 결과: 총 4,853명 지원, 3,484명 합격  
※ 합격자 현황: 초졸 292명, 중졸 650명, 고졸 2,542명
  - 중증장애응시자를 위한 '찾아가는 검정고시 서비스' 지원  
※ 2021년도 제1회: 전체 장애인 지원자 49명, 중증장애인 1명(자택)  
※ 2021년도 제2회: 전체 장애인 지원자 43명, 중증장애인 1명(자택)

**향후 추진 일정**

- 학력인정 문해교육 프로그램 운영기관 지원 및 평가: '21.10~12월
- 학교형태의 평생교육시설 보조금 지원: '21.10~12월
- 학교형태 평생교육시설 실태조사 및 컨설팅 실시: '21.10~12월

**예산 집행 현황**

(단위: 천원, %, '21.9.30.기준)

| 사업명             | '21 예산            |               |                   | '20<br>최종예산       | 집행액 및 집행률                    |                              | 주요사업별<br>설명자료<br>쪽수 |
|-----------------|-------------------|---------------|-------------------|-------------------|------------------------------|------------------------------|---------------------|
|                 | 본예산               | 특교 등          | 계                 |                   | 원인행위액<br>(집행률)               | 지출액<br>(집행률)                 |                     |
| 문해교육<br>프로그램 운영 | 2,125,600         | 12,100        | 2,137,700         | 2,148,540         | 1,909,837<br>(89.3)          | 1,907,277<br>(89.2)          | 1,362               |
| 평생교육활성화         | 183,500           | 0             | 183,500           | 8,500             | 173,649<br>(94.6)            | 173,649<br>(94.6)            | 1,393               |
| 평생교육시설지원        | 14,985,100        | 0             | 14,985,100        | 14,016,447        | 11,729,976<br>(78.3)         | 11,726,944<br>(78.3)         | 1,350               |
| 검정고시운영          | 998,643           | 62,400        | 1,061,043         | 956,620           | 1,048,937<br>(98.9)          | 1,048,937<br>(98.9)          | 1,307               |
| <b>합계</b>       | <b>18,292,843</b> | <b>74,500</b> | <b>18,367,343</b> | <b>17,130,107</b> | <b>14,862,399<br/>(80.9)</b> | <b>14,856,807<br/>(80.9)</b> |                     |



작 성 자

평생교육과장: 김덕희 ☎501 평생교육진흥팀장: 박경옥 ☎508

담당: 성자영 ☎509, 윤주희 ☎065  
김동현 ☎511, 손현배 ☎510  
김병림 ☎2230-8568  
조한별 ☎2230-8567  
김주현 ☎2230-8565

## 2

## 평생교육 진흥 및 공공도서관 운영 활성화

### □ 사업 개요

#### ○ 목적

- 평생교육 협력체계 구축 및 공공도서관 운영 활성화 지원으로 초고령화 사회에서의 평생교육 진흥과 독서문화 환경조성을 통한 시민 삶의 질 향상
- 퇴직교직원의 다양한 전문성을 활용한 교육력 제고 지원

#### ○ 근거

- 「도서관법」 제4조, 제5조, 제29조, 제43조, 제44조
- 「평생교육법」 제16조, 제21조

#### ○ 주요 내용

- 도서관 및 평생학습관 운영지원
- 도서관 및 평생학습관 정보화사업 지원
- 설치·지정 평생학습관 운영지원 및 평생학습 협력망 구축
- 교육인생이모작지원센터 운영

### □ '20년 추진 실적

#### ○ 도서관 및 평생학습관 운영지원

- 기관별 독서문화진흥사업, 네트워크사업 운영 지원: 236개 프로그램
- 청소년 맞춤 인문학 『고전인문아카데미』 유튜브 영상 제작·배포: 34종 150편
- (교육청-서울시 협력) 『공공도서관 혁신운영사업』 추진: 106개 프로그램
- 서울 관내 유치원·어린이집으로 찾아가는 『인성 인형극』 지원: 81개소

- 소외계층을 위한 『다문화서비스』 및 『독서보조기기』 사업 추진: 22개관
- 계층별 맞춤형 정보서비스를 위한 자료구입비 지원: 22개관
- 기관 특색에 맞춘 특화자료구입비 및 프로그램 지원: 6개관
- 개관시간 연장 운영을 위한 인건비 지원: 20개관, 44명
- **도서관 및 평생학습관 정보화사업지원**
  - 서울시교육청 전자도서관 디지털자료 구입: 전자책 1,490종, 콘텐츠 6종
  - 기관별 정보화 사업 지원: 스마트도서관 5개관, RFID 3개관, 무선AP 101대
  - 도서관·평생학습관 홈페이지 회원가입절차 개선: 비대면 본인확인 서비스
- **평생학습협력망 구축 및 평생학습 운영지원**
  - 학습자 부담 평생교육 프로그램 수강료 감면 지원: 22개관
  - 평생학습 협력망 구축 및 프로그램 지원: 346개관, 127개 프로그램
  - 지정평생학습관 운영 지원: 총 53개관, 353개 프로그램
- **코로나19에 따른 도서관·평생학습관 대응**
  - 사회적 거리두기 단계에 따른 대응 매뉴얼 제작·배포
  - 생계곤란 강사지원 대체서비스 운영: 407명, 학습자료 및 강의영상 제작 등
  - 비대면 평생교육 환경지원: 21개관, 176,292천원
  - 열화상카메라 및 방역물품 구입, 인력채용 예산 지원: 280,697천원
- **노후 도서관 현대화를 위한 시설 개선 노력**
  - 창의학습공간(L-Commons) 3개관(강동, 양천, 어린이) 구축
  - 마포평생학습관 융·복합 독서문화공간 조성 사업계획 수립
  - 「서울시교육청 도서관 시설 및 공간 재구성을 위한 연구용역」 추진
- **교육인생이모작지원센터 운영**
  - 코로나19 관련 봉사단 활동: 4개단 205명(온라인학습 지원 등 7개 활동)
  - 2020년 교육지원·봉사단 운영: 18개단 432명

추진 목표

| 세부사업명                    | 추진 시기 | 물량                                |
|--------------------------|-------|-----------------------------------|
| 도서관 및 평생학습관 운영 지원        | 연중    | 22개관(아현분관 포함)                     |
| 도서관 및 평생학습관 정보화사업 지원     | 연중    | 22개관(아현분관 포함)                     |
| 평생학습관 운영지원 및 평생학습 협력망 구축 | 연중    | 설치·지정평생학습관 53개관<br>협력망 협력기관 301개관 |
| 교육인생이모작지원센터 운영           | 연중    | 1개소                               |

추진 계획

'21 주요 개선 사항

- 교육청 소속 도서관으로서 학생 특화 서비스 강화
  - 서울 학생 대상 분야별 도서관서비스 만족도 조사 실시, 정책 반영
  - 영·유아 첫 독서학교 특성화 프로그램 신규 추진
- 스마트도서관 전 기관 확대 설치로 중단 없는 도서관서비스 환경 구축
  - 2020년 5개관 ⇒ 2021년 22개관(17개관 신규 설치)

○ 도서관 및 평생학습관 운영 지원

- 유아·청소년 특화 사업 『우리 아이 첫 독서학교』, 『고전인문 아카데미2.0』: 22개관, 188,000천원
- 독서문화진흥 및 네트워크사업, 소외계층지원사업: 22개관, 486,300천원
- (시-교육청 협력)공공도서관 혁신운영지원사업: 22개관, 350,000천원
- 기관별 자료구입비 지원: 22개관, 3,300,000천원(특화자료 포함)
- 개관시간 연장 운영: 20개관, 552,475천원
- 도서관·평생학습관 개축 등 환경개선 추진: 2개관(개포, 마포)

○ 도서관 및 평생학습관 정보화사업 지원

- 기관별 정보화 사업 지원: 스마트도서관 구축 17개관, RFID 재구축 2개관
- 기관별 무선인터넷 확대 구축 및 노후 정보화 장비 교체 지원
- 서울시교육청 전자도서관 운영: 전자자료 구입 및 유지보수 등

- 설치·지정 평생학습관 운영지원 및 평생학습 협력망 구축
  - 설치·지정 평생학습관 운영지원 사업 지원: 53개관, 350,400천원
  - 평생교육프로그램 수강료 감면 지원: 22개관, 439,088천원
  - 협력망 실무협의회 운영: 21개 지역협의회, 301개 협력기관 구축
  - 협력망 거점기관 협력사업 지원: 21개관, 62,200천원
  - 협력망 협력기관 특성화프로그램 지원: 100개관, 169,900천원
- 교육인생이모작지원센터 운영
  - 봉사활동지원(70단 1,200명), 수혜기관(초·중·고 및 아동센터 820개)
  - 기초학력 격차 해소 등 학교 현장 지원 활동 강화
  - 난독 학생 지원을 위한 전문 봉사자 양성 연수 추진

## □ 추진 실적

- 도서관 및 평생학습관 운영 지원
  - 유아·청소년 특화 사업 『우리 아이 첫 독서학교』, 『고전인문 아카데미2.0』 및 온라인 콘텐츠 제작(20편) 추진: 22개관, 188,000천원
  - 독서문화진흥 및 네트워크사업, 소외계층사업 지원: 22개관, 508,550천원
  - 공공도서관 혁신운영사업 지원: 22개관, 350,000천원
  - 개관시간 연장 운영 예산 지원: 20개관, 539,408천원
  - 기관별 자료구입비 차등 지원: 22개관, 3,520,000천원(특화자료 포함)  
※ 스마트도서관용 자료구입비 220,000천원 추가 확보 및 지원
  - 서울 학생 이용 만족도 조사 용역 추진: 3개 분야, 47,160천원
  - 마포평생학습관 융·복합 독서문화공간 조성을 위한 협의체 운영
- 도서관 및 평생학습관 정보화사업 지원
  - 도서관·평생학습관 정보화 운영계획 수립 및 통합 유지보수 실시
  - 스마트도서관 구축 계획 수립 및 예산 지원: 17개관, 1,955,000천원
  - RFID장비 재구축 지원: 2개관(동작도서관, 양천도서관)
  - 전자도서관 신간자료 구입(2회, 1,383종) 및 온라인콘텐츠 구독(7종)

- 설치·지정 평생학습관 운영지원 및 평생학습 협력망 구축
  - 평생교육프로그램 수강료 감면 지원: 장애인, 국가유공자 등 3,999명
  - 평생학습 협력망 거점기관 협력사업 운영: 21개관, 57개 프로그램
  - 협력망 협력기관 특성화프로그램 공모사업 지원: 100개관, 169,900천원
  - 평생학습관 운영지원 사업 운영: 53개관, 428개 프로그램
  - 상반기 평생교육 관계자 연수 운영: 지역관계자 195명 참여
- 교육인생이모작지원센터 운영(퇴직교직원 봉사활동 지원)
  - 교육현장 맞춤형 지원을 위한 봉사단 구성: 59개단 1,118명
  - 기초학력 격차 해소를 위한 학교 지원 봉사자 연수 실시: 101명

## □ 향후 추진 일정

- 도서관 및 평생학습관 운영 지원
  - 서울학생 대상 분야별 도서관서비스 만족도 조사 실시: '21.10~12월
  - 독서문화진흥 및 네트워크사업, 소외계층사업 운영: '21.10~12월
  - 개포도서관 개축사업 건축기획용역 추진 및 공공건축심의: '21.10~12월
- 도서관 및 평생학습관 정보화사업지원
  - 전자도서관 신간자료 구입: '21.10~12월
  - 도서관·평생학습관 기관별 홍보모니터 배포: '21.10~12월
  - 스마트도서관 통합서버 구축: '21.10~12월
- 설치·지정 평생학습관 운영지원 및 평생학습 협력망 구축
  - 평생학습 협력망 협력기관 특성화프로그램 운영: '21.10월
  - 평생학습 협력망 협력사업 운영: '21.10~11월
  - 평생학습관 운영지원 사업 운영: '21.10월
  - 평생학습관 지정 심사 운영: '21.10월
  - 서울특별시평생학습관운영위원회 개최: '21.10월
- 교육인생이모작지원센터 운영(퇴직교직원 봉사활동 지원): '21.10~12월

## □ 예산 집행 현황

(단위: 천원, %, '21.9.30.기준)

| 사업명               | '21 예산            |                |                   | '20<br>최종예산      | 집행액 및 집행률                   |                             | 주요사업별<br>설명자료<br>쪽수 |
|-------------------|-------------------|----------------|-------------------|------------------|-----------------------------|-----------------------------|---------------------|
|                   | 본예산               | 특교 등           | 계                 |                  | 원인행위액<br>(집행률)              | 지출액<br>(집행률)                |                     |
| 개관시간<br>연장운영      | 552,475           | 0              | 552,475           | 637,517          | 376,680<br>(68.2)           | 372,802<br>(67.5)           | 1,313               |
| 공공도서관<br>독서보조기기지원 | 12,000            | 9,450          | 21,450            | 149,500          | 19,081<br>(89.0)            | 19,081<br>(89.0)            | 1,316               |
| 공공도서관<br>자료구입비지원  | 3,300,000         | 220,000        | 3,520,000         | 3,398,200        | 2,815,935<br>(80.0)         | 2,693,815<br>(76.5)         | 1,319               |
| 공공도서관<br>혁신운영지원   | 350,000           | 0              | 350,000           | 700,000          | 283,103<br>(80.9)           | 175,703<br>(50.2)           | 1,322               |
| 도서관다문화<br>서비스지원   | 37,000            | 44,000         | 81,000            | 69,106           | 47,320<br>(58.4)            | 47,077<br>(58.1)            | 1,325               |
| 도서관정보화<br>사업지원    | 3,093,300         | 0              | 3,093,300         | 1,530,950        | 2,493,997<br>(80.6)         | 2,110,765<br>(68.2)         | 1,328               |
| 독서문화 및<br>교육지원사업  | 746,734           | 457,000        | 1,203,734         | 796,158          | 678,722<br>(56.4)           | 496,048<br>(41.2)           | 1,332               |
| 정보소외계층<br>프로그램지원  | 597,200           | △155,800       | 441,400           | 523,260          | 240,811<br>(54.6)           | 240,811<br>(54.6)           | 1,380               |
| 퇴직교원<br>인생이모작사업   | 1,022,571         | △253,584       | 768,987           | 824,526          | 617,234<br>(80.3)           | 583,684<br>(75.9)           | 1,383               |
| 평생학습관<br>지정 및 운영  | 354,820           | 0              | 354,820           | 301,535          | 302,368<br>(85.2)           | 300,406<br>(84.7)           | 1,396               |
| 평생학습<br>협력망 구축    | 255,900           | △1,600         | 254,300           | 209,463          | 223,539<br>(87.9)           | 221,614<br>(87.1)           | 1,401               |
| <b>합계</b>         | <b>10,322,000</b> | <b>319,466</b> | <b>10,641,466</b> | <b>9,140,215</b> | <b>8,098,790<br/>(76.1)</b> | <b>7,261,806<br/>(68.2)</b> |                     |

### 3 학원 건전 운영 지원 및 지도·감독 강화

#### □ 사업 개요

##### ○ 목적

- 학원 등에 대한 엄정한 지도·감독과 소통·협력을 통한 제도·인식 개선 병행으로 건전 운영 지원 및 사교육비 부담 경감
- 정부 부처 및 교육지원청 간 협업, 학원담당자 전문성 강화로 효율적인 학원 정책 추진

##### ○ 근거

- 「학원의 설립·운영 및 과외교습에 관한 법률」 제15조의4 및 제16조
- 「서울특별시 학원의 설립·운영 및 과외교습에 관한 조례」 제11조

##### ○ 주요 내용

- 학원 건전운영 및 불법사교육 예방을 위한 지도·점검
- 학원관계자 책무성 제고를 위한 연수 운영
- 학원 현황 현행화 및 업무지침 개정

#### □ '20년 추진 실적

##### ○ 코로나19 위기상황 대응을 위한 학원 방역 및 지도·점검 강화

- (학원방역대응반) 코로나19 학원 내 감염 확산방지를 위한 교육부·서울시(자치구)·교육지원청이 함께하는 상시 점검 체계 구축 및 운영
- (학원자율방역지원단) 코로나19 장기화에 대비한 민-관 협조체계 (한국학원총연합회서울시지회-서울시교육청) 구축 및 운영

- (학원 및 교습소 방역 대응 매뉴얼) 코로나19 신속 대응을 위한  
등교 수업 대비 매뉴얼 배포
- (상시 방역 점검) 방역대장 및 명부관리 소홀, 간격 유지 미흡 등  
적발 및 행정처분(5,403건)
- 학원·교습소 방역물품 및 소독 지원(15.2억원), 기타 물품 등 지원
- 영세 소규모 학원 및 교습소 경영안정지원을 위한 휴원증명서 발급
- **불법 사교육 및 공교육 저해요인에 대한 학원 특별점검**
  - 학원·교습소 교습시간 위반행위 점검(5,589개소, 행정처분 50건)
  - 유아대상 학원 특별점검(264개원, 행정처분 37건)
  - 교습소 특별점검(1,198개소, 행정처분 18건)
  - 선행학습 유발광고 등 특별점검(690개소, 행정처분 6건)
  - 진학상담·지도 학원 특별점검(314개원, 행정처분 6건)
  - 사교육비 부담 경감을 위한 교습비 등 「학원법」 위반사항에 대한  
특별·합동점검
- **현장 지도·단속인력 증원 등 현장지원 강화**
  - (국가정책수요) 학원밀집지역 불법 사교육 지도·단속점검 인력 증원(4명)  
※ 본청, 강남서초·강서양천·강동송파교육지원청 각 1명 배치('21.1월)
  - (특별교부금) 학원 등의 부당광고 모니터링 사업비 확보(100,000천원)
- **다양한 이해관계자들과의 소통·협력 및 전문성 강화**
  - 불법 사교육 예방 캠페인 활동('20.3~11월)  
※ 홍보(리플릿, 현수막), 방역물품 구입 및 배부(28,600천원)  
※ 학원자율정화위원회 및 학원운영관계자 등 참여
  - 학원밀집지역에 대한 코로나19 방역 점검 시 본청 및 산하기관(부서)  
직원을 현장 지원하여 교육지원청 업무부담 경감
  - 학원 등 관계자 위탁 원격연수(학원설립·운영자 8,826명, 교습자  
4,684명, 총 13,510명)
  - 학원업무 담당 공무원 교육('20.1월, 15시간 1회)



## □ 추진 목표

| 세부사업명                                   | 추진시기 | 물량                               |
|---|------|----------------------------------|
| 학원 건전운영 및 코로나19 감염 확산 예방을 위한 학원 등 지도·감독 | 연중   | 학원·교습소 24,802개소, 개인과외교습자 24,924명 |
| 학원관계자 책무성 강화 연수 운영                      | 연중   | 학원·교습소 운영자 및 강사                  |
| 학원 현황 현행화 및 업무지침 개정                     | 연중   | 미운영 학원·교습소 등 일제정비, 학원 업무지침 개정    |

## □ 추진 계획

### '21 주요 개선 사항

- 코로나19 방역과 학원법 위반사항 병행 점검으로 지도·감독 내실화
  - (연중) 사회적 거리두기 방역수칙 준수 여부 등 코로나19 방역점검
  - 고액입시·컨설팅 학원, 유아대상 학원, 프리미엄독서실 등 집중 단속
- 학원 현황 현행화 및 업무지침 개정을 통한 업무 효율성 제고
  - 학원의 체계적 관리를 위한 미운영 학원·교습소 등 일제 정비
  - 현실에 부합되지 않는 학원 관련 규제·지침 개선
- 학원 건전운영 유도를 위한 학원 등 지도·점검 내실화
  - 사회적 거리두기 단계별 조치사항에 따른 서울시-서울시교육청 합동 코로나19 방역 점검(상시)
  - 정기점검, 특별점검, 유관기관 합동 점검 등 추진
    - ※ 고액입시·컨설팅 학원, 유아대상 학원, 프리미엄독서실 등 집중 단속
  - 학원 등의 온라인상(홈페이지, 블로그, 카페, SNS 등) 부당광고 모니터링 추진
- 학원관계자 책무성 강화를 위한 위탁(학원·교습소연합회) 연수
  - 코로나19 예방을 위해 사이버연수와 집합연수 병행 추진(연중)
  - 평생교육 담당자로서의 책무 및 자질 향상
  - 아동학대·성범죄예방교육, 어린이통학차량운영, 급식·위생, 소방 시설 등 안전교육 강화 등

- **미운영 학원·교습소 등 일제 정비**
  - 정보의 체계적 관리를 위해 사실상 미운영하고 있는 학원 등의 등록자료 정리('21.9~12월)
  - 세무서 폐업자료를 근거하여 직권말소 처리
    - ※ 상당 기간 교습비, 강사 등 변경 미등록 학원, 장기 휴원학원, 학원장 연수 불참 학원 등 대상을 추출하여 세무서에 폐업신고 자료 요청
- **학원 관련 규제·지침 등 업무개선 추진**
  - 학원 등에 대한 지도·감독 업무추진 시 현실적 여건과 맞지 않는 지침 등 개선('21.9~12월)
  - 교육지원청 학원업무 담당자 참여로 현장 의견 최대한 반영·소통
- **교육지원청 업무담당자 역량 강화 및 소통 활성화**
  - 학원담당 공무원 전문성 강화를 위한 직무연수 및 워크숍
  - 교육지원청 학원업무 담당자들과의 협의회 정례화
- **교습비 안정화 노력으로 사교육비 경감 추진**
  - 교습비등조정위원회의 조정기준 심의를 통한 사교육비 안정화
  - 지역별 학원비 변동 상황, 교습비에 영향을 주는 지역경제 여건 등에 대한 지속적인 모니터링
- **불법사교육 예방 캠페인 활성화**
  - 미신고 과외교습 등 불법 사교육에 대한 신고 활성화 유도
  - 민·관 합동 청렴 캠페인 실시로 지역사회 청렴 문화확산
    - ※ 11개 교육지원청 전체로 캠페인 확대

## □ 추진 실적

- **학원 건전운영 유도를 위한 학원 등 지도·점검 내실화**
  - 사회적 거리두기 조치사항에 따른 서울시-서울시교육청 합동 코로나19 방역점검('21.1.1.~9.5.)
    - ※ 점검 대상: 학원 및 교습소 29,411개소, 점검 결과: 적발 및 계도 1,943건

- 학원 교습비, 독서실 및 시설 등 관련 특별점검('21.2.15.~7.4.)
  - ※ 점검 대상: 학원 및 교습소 5333개소, 점검 결과: 적발 96개소(행정처분 119건, 과태료 9건)
- 학원 등 부당광고 모니터링 계약 체결('21.5.12.)
  - ※ 유아대상 학원, 개인과외교습(스터디카페, 독서실 등 집중 점검, 입시 컨설팅 학원의 「학원법」 및 「공교육정상화법」 위반 부당표시·광고 조사
- 2021년 유아대상 학원 특별점검('21.9.15.~10.15.)
  - ※ 점검 대상: 부당광고 모니터링 결과 학원 관계 법령 위반이 의심되는 유아대상 학원 125개원
- 학원관계자 책무성 강화를 위한 위탁(학원·교습소연합회) 연수
  - 「2021년 학원설립·운영자 등 연수」 기본계획 수립('21.2.25.)
  - 「2021년 학원설립·운영자 등 연수」 위탁 계약 체결(학원연합회 '21.6.1., 교습소연합회 '21.7.6.)
- 교육지원청 업무담당자 역량 강화 및 소통 활성화
  - 학원 담당 공무원 전문성 강화를 위한 직무연수('21.3.17.~3.18.)
    - ※ 실시간 온라인 교육(ZOOM 활용) 15시간, 34명 이수
- 불법사교육 예방 캠페인 활성화
  - 교육지원청 자체 또는 「민·관 합동 청렴 캠페인」 추진을 위한 예산 재배정(28,600천원, '21.2.25.)
  - 「불법사교육신고센터」 운영 및 신고포상금 지급('21.1~7월)
    - ※ 지급 내역: 5건, 2,190천원
- 코로나19 감염병 예방 대책 및 활동
  - 코로나19 주기적 진단검사 권고 및 검사 추진
    - ※ 여름방학 및 전면등교 대비로 검사 기간('21.7.12.~9.5.) 내 2주마다 서울시내 학원 및 교습소 종사자 전원 진단검사 실시 권고
    - ※ 학원 및 종사자 대상 주기적 진단검사 기간 재연장('21.10.31.까지)
    - ※ 학원 및 교습소 종사자 대상 인원 117,775명 중 123,896명(약 105.2%, 누적수치) 검사 완료
  - 방역 관리강화 등 추진방안 논의를 위한 학원연합회와 간담회 개최
    - ※ 부교육감 주재 간담회('21.5.3.) 및 교육감 주재 간담회('21.7.13)

- 방역 관련 기간제 근로자 인건비 재배정(171,842천원, '21.7.9.)
  - ※ 11개 교육지원청 각 2명씩, 총 22명
- 코로나19 예방수칙 및 학원 환기 권장 사항 교육지원청, 학원·교습소총연합회 포스터 인쇄 및 배부
  - ※ 총 73,000부 배부(코로나19 예방수칙 52,000부, 학원 환기 권장 사항 21,000부)
- 학원 및 교습소 방역물품 구입 및 배부(750,000천원, '21.9~10월)
  - ※ 서울 관내 학원 및 교습소 약 2만 5천 개소
- 서울시 자율접종을 통한 학원·교습소 종사자 백신 우선접종 추진
  - ※ 학원 및 교습소 종사자 대상 인원 117,775명 중 백신 접종 102,485명  
(대상인원 대비 약 87%)

**향후 추진 일정**

- 학원 등 건전·운영을 위한 지도·점검: '21.10~12월
- 학원관계자 책무성 강화를 위한 연수: '21.10~12월
- 미운영 학원·교습소 등 일제 정비: '21.11~12월
- 학원 관련 규제·지침 등 업무개선: '21.11~12월

**예산 집행 현황**

(단위: 천원, %, '21.9.30.기준)

| 사업명                 | '21 예산         |                |                  | '20<br>최종예산    | 집행액 및 집행률                 |                           | 주요사업별<br>설명자료<br>쪽수 |
|---------------------|----------------|----------------|------------------|----------------|---------------------------|---------------------------|---------------------|
|                     | 본예산            | 특교 등           | 계                |                | 원인행위액<br>(집행률)            | 지출액<br>(집행률)              |                     |
| 학원건전운영을<br>위한 지도 단속 | 341,320        | 897,882        | 1,239,202        | 312,870        | 808,955<br>(65.3)         | 206,363<br>(16.7)         | 1,355               |
| 학원장 등<br>관계자연수      | 164,750        | 0              | 164,750          | 134,750        | 164,750<br>(100.0)        | 164,750<br>(100.0)        | 1,360               |
| <b>합계</b>           | <b>506,070</b> | <b>897,882</b> | <b>1,403,952</b> | <b>447,620</b> | <b>973,705<br/>(69.4)</b> | <b>371,113<br/>(26.4)</b> |                     |

## 4

# 학교폭력 없는 평화로운 학교문화 조성

### □ 사업 개요

#### ○ 목적

- 학교폭력 예방 프로그램 운영 내실화를 통한 평화로운 학교 만들기
- 학교폭력 사안처리의 공정성과 전문성 제고
- 관계회복\* 조정활동을 통한 관계회복의 학교문화 조성

#### 관계회복

두 명 이상의 관련 대상자들이 발생 상황에 대하여 이해, 소통, 대화 등을 통해 원래 상태 또는 일상생활로 돌아가도록 최선의 상태를 되찾기 위해 함께 노력하는 것을 말함

#### ○ 근거

- 학교폭력예방 및 대책에 관한 법률 및 동법 시행령
- 서울특별시교육청 학교폭력 예방 및 대책에 관한 조례

#### ○ 주요 내용

- 교육지원청 심의위원회 운영의 공정성, 전문성 확보 노력
- 교육과정 연계 및 생활 속 실천 학교폭력 예방 프로그램 지원
- 학교폭력 쏠 단계에서 관계회복 조정 활동 지원
- 학교폭력 재발방지를 위한 사후 프로그램(사회봉사 및 특별교육 등) 내실화 방안 지원

### □ '20년 추진 실적

#### ○ 교육지원청별 심의위원회 설치 및 위원 구성

- 심의위원회 안정적 운영을 위한 위원대상 연수 실시: '20.3~4월
- 교육지원청별 심의위원회 구성(479명) 및 심의 진행
  - ※ 심의위원회 내에 소위원회(77개)를 구성하여 소위원회에서 심의
  - ※ 사안처리 2,200건 중 822건 심의위원회 심의('20.3.1.~'21.2.28.)
  - ※ 학교장 자체해결 비율: 62.6%(1,378건/2,200건)

- 심의위원회 운영을 위한 행정전담인력 연수 실시: '20.7월, 9월
- **학교폭력 예방교육 프로그램 운영학교(319교) 운영(1/2년차)**
  - 대상: 관계회복(20교), 또래활동중점(150교), 언어문화개선(30교), 사이버폭력예방(79교), 자율적학교폭력예방(30교), 연극동아리(10교)
  - 내용: 코로나19로 인한 원격수업 상황에서 어울림 프로그램 및 학교폭력예방 심화영역 프로그램의 효과적인 운영 방안 컨설팅
  - 실적: 2020 학교폭력 예방교육 운영학교 지원
    - ※ 예방교육 운영학교 컨설팅(컨설팅단 31명): 상반기 1:1 책임제 컨설팅 319교, 하반기 온라인 실시간 컨설팅 75교 실시
    - ※ 핵심강사 및 운영학교 담당자 어울림 프로그램 직무연수: 각 1회, 43명
    - ※ 학교폭력 예방 어울림 프로그램 교육과정 적용 온라인 연수를 통한 전체 학교로 확대 기반 마련: 초·중·고등학교 업무 담당자 317명
- **학교폭력책임교사 수업시수 경감 지원**
  - 중학교를 대상으로 하여 신청교(380교) 예산 지원
    - ※ 지원금액: 1교당 3,190천원 기준(산출근거: 주5시간×22,000원×29주)

**추진 목표**

| 세부사업명                  | 추진시기      | 물량                                |
|------------------------|-----------|-----------------------------------|
| 심의위원회의 안정적 운영          | 연중        | 교육지원청별 운영(11개)                    |
| 학교폭력 예방교육 운영 역량 강화     | '21.3~12월 | 학교폭력 예방교육 프로그램 운영학교 (초·중·고 319교)  |
| 학교폭력 사안처리 및 생활교육 역량 강화 | '21.3~12월 | 학교폭력 책임교사 수업시수 경감 중·고등학교 전체(708교) |
| 관계회복의 학교문화 조성          | '21.3~12월 | 관계회복 조정 활동 및 연수 운영 (11개 교육지원청)    |
| 학교폭력 사후 처리의 내실화 추진     | '21.3~12월 | 지역연계 사회봉사 운영 도입 교육지원청별 운영(11청)    |

## □ 추진 계획

### '21 주요 개선 사항

- 심의위원회의 전문성, 공정성 확보를 위한 지원 강화
- 학교폭력 예방교육 확대를 위한 단위학교 역량 강화 지원
  - 교과 연계 학교폭력 예방교육 프로그램 보급 및 연수 확대
  - 생활 속 실천을 통한 학교폭력 예방문화 조성
- 공정한 학교폭력 사안처리 및 단위학교의 생활교육 역량 강화
  - 학교폭력 책임교사 수업시수 지원을 중·고 전체로 확대 지원
- 학교폭력 사안 처리 전 과정에서 관계회복 조정 활동 지원
  - 5개 권역별 관계회복 조정 기구 운영
  - 관계회복 조정 전문가 양성 과정 운영
- 학교폭력 재발 방지를 위한 사후 프로그램의 교육적 기능 강화
  - 양질의 사회봉사 기관 발굴 및 운영
  - 특별교육 프로그램의 개발 및 적용

- 심의위원회의 전문성, 공정성 확보를 위한 지원 강화
  - 심의위원회 역량 강화 연수 진행('21.3월, '21.9월)
  - 심의위원회 운영 모니터링과 문제점 개선(연중)
  - 심의위원회 운영 행정인력 연수 실시 및 도움 자료 보급
  - 학교통합지원센터 생활교육인권지원팀장 월례 회의 운영
- 학교폭력 예방교육 운영 역량 강화 지원
  - 학교폭력 예방교육 프로그램 운영학교(2/2년차) 지원(총 319교)
    - ※ 대상: 관계회복(20교), 또래활동중점(150교), 언어문화개선(30교), 사이버폭력 예방(79교), 자율적학교폭력예방(30교), 연극동아리(10교)
    - ※ 예방교육 프로그램의 전체 학교 확산 기반 마련
  - 찾아가는 학교폭력 예방교육 연수('21.4~11월) 운영
  - 학교폭력 예방 교육과정 연계 교육자료 제작·보급('21.4~12월)
  - '21 학교폭력 예방 『생활 속 실천! 365-ON』 자료 제작
  - '21 학교폭력 예방 『배려·소통·성장 캠페인』 운영('21.10~12월)
    - ※ 공모전 및 생활 속 실천을 위한 자료 제작 및 보급

- **공정한 학교폭력 사안처리 및 생활교육 역량 강화**
  - 중·고등학교 전체를 대상으로 학교폭력 책임교사 수업시수 경감 예산 지원
    - ※ '20년: 중학교 신청교 380교, '21년: 중·고등학교 전체 708교
    - ※ 지원금액: 1교당 3,190천원 기준(산출근거: 주5시간×22,000원×29주)
  - 지구별 생활교육 업무담당자 협의체 운영, 지역과 함께하는 생활교육 협의체 운영 지원
- **학교폭력 사안 처리 전 과정에서 관계회복 조정 활동 지원**
  - 학교통합지원센터와 연계한 관계회복 조정기구 구성 및 운영
  - 관계회복 조정 전문가 양성 연수 운영 및 인식개선을 위한 홍보
- **학교폭력 재발 방지를 위한 사후 프로그램의 내실화**
  - 학교폭력 사후지도를 위한 양질의 사회봉사 기관 발굴 및 운영
  - 특별교육 운영 기관 점검 및 프로그램 재구성을 통한 내실화

## □ 추진 실적

- **심의위원회의 안정적 운영 지원**
  - 교육지원청별 심의위원회 운영: 907건 심의 완료('21.3~8월)
    - ※ 사안처리 2,512건 중 907건 심의위원회 심의
    - ※ 학교장 자체해결 비율: 63.9%(1,605건/2,512건)
  - 교육지원청 심의위원회 업무 담당자 연수 실시('21.3월, 9월)
  - 심의위원회 위원 대상 역량 강화 연수 필수 운영(학기별 1회 이상)
  - 심의위원회 운영 안내자료 개발 및 보급('21.3월)
  - 심의위원회 소위원회 위원장 대상 역량 강화 연수('21.6.25.)
  - 사안처리의 내실화를 위한 학교통합지원센터 생활교육인권지원팀장 월례 회의 운영('21.1~9월)
- **학교폭력 예방교육 프로그램 운영학교 지원**
  - 학교폭력 예방 어울림 프로그램 연수 자료 안내(전체 초,중,고)('21.2.2.)
  - 학교폭력 예방교육 컨설팅 지원단 사전 연수(43명)('21.3.18.)
  - 학교폭력 예방교육 상반기 컨설팅 실시(291교)('21.4~6월)



- 온라인 생활교육 플랫폼 생생-ON 구축 및 운영
  - “생생-ON”을 통한 맞춤형 생활교육 자료 적시 지원(연중)
- 교육과정 연계 ‘학교폭력 예방교육’ 편성·운영 지원
  - 학교폭력 예방 어울림 수업사례집 제작 및 배포(초/중등)
  - 상반기 찾아가는 학교폭력 예방교육 교원 연수(초,중,고 100교-132팀)
- 사이버폭력 등 학교폭력 취약 유형 대처 강화
  - 학기초 예방교육 주간 운영 지원: 신학기 학교폭력 예방 홍보 포스터 제작 및 배포('21.3월)
  - 사이버폭력 예방교육 주간(6월 3주) 운영 자료 안내
  - 사이버폭력 예방교육 동영상 자료 제작 및 안내('21.6월)
- 학교폭력 사안처리 및 생활교육 역량 강화
  - 2021학년도 중·고등학교 전체 708교 대상 학교폭력 책임교사 수업시수 경감 예산 교부
    - ※ 교당 3,190천원 지원(22,000원×5시간×29주 기준)
  - 학교장 대상 긴급 사안(학교폭력, 성폭력, 생명존중) 대응 방안 연수 실시('21.7.9.)
  - 개정된 학교폭력예방법에 따른 제도 안착을 위한 학교 업무 담당자 연수 실시('21.6~7월)
- 관계회복 조정활동 프로그램 운영
  - 공모를 통한 「관계회복 조정단체」 5개 지정 및 교육지원청 안내: '21.2월
  - 관계회복 조정 전문가 양성과정 운영
- 지역연계 사회봉사 운영 도입
  - 사회봉사 연계 사업을 위한 지역 사회봉사기관 협약 체결: '21.3월
    - ※ 시립청소년활동진흥센터 외 11개 기관과의 MOU 체결
  - 사회봉사기관 운영 중간 모니터링 실시 중('21.6월~)

## □ 향후 추진 일정

- 심의위원회 운영 및 모니터링 실시('21.3~'22.2월)
  - 교육지원청별 하반기 심의위원회 총회 개최('21.9~10월)
  - 심의위원회 위원 대상 역량 강화 연수 실시('21.9~10월)
- 학교폭력 예방교육 운영 역량 강화 지원
  - 학교폭력 예방교육 프로그램 운영학교 지원('21.3~12월)
  - 하반기 찾아가는 학교폭력 예방교육 교원 연수('21.9~11월)
  - '21 학교폭력 예방 『배려·소통·성장 캠페인』 운영('21.10~12월)
- 학교폭력 사안처리 및 생활교육 역량 강화
  - 학교폭력 책임교사 수업시수 예산 지원 활용('21.3~12월)
  - 학교폭력 업무 담당자 연수 및 지구별 협의체 지원('21.3~12월)
  - 사안처리의 내실화를 위한 학교통합지원센터 생활교육인권지원팀장 월례 회의 운영(매월 운영)
  - 학생 생활교육 운영 길라잡이 제작 및 보급('21.12월)
- 관계회복 학교문화 조성을 위한 관계회복 조정 활동 지원('21.3~12월)
  - 관계회복 조정활동 지원을 위한 자료집 제작 및 보급('21.12월)
- 학교폭력 재발률 감소를 위한 학교폭력 사후 처리의 내실화 추진
  - 학교폭력 관련 사회봉사 기관 발굴 및 운영('21.3~12월)
  - 사회봉사 기관 운영 중간 모니터링 실시('21.6~12월)
  - 외부 특별교육 이수기관 운영 및 점검('21.3~12월)

## □ 예산 집행 현황

(단위: 천원, %, '21.9.30.기준)

| 사업명                       | '21 예산           |                 |                  | '20<br>최종예산      | 집행액 및 집행률                   |                             | 주요사업별<br>설명자료<br>쪽수 |
|---------------------------|------------------|-----------------|------------------|------------------|-----------------------------|-----------------------------|---------------------|
|                           | 본예산              | 특교 등            | 계                |                  | 원인행위액<br>(집행률)              | 지출액<br>(집행률)                |                     |
| 심의위원회 연수                  | 60,100           | 0               | 60,100           | 61,380           | 32,410<br>(53.9)            | 30,499<br>(50.7)            | 1,555               |
| 심의위원회 운영                  | 2,357,400        | △600,000        | 1,757,400        | 2,207,200        | 923,696<br>(52.6)           | 916,906<br>(52.2)           | 1,561               |
| 학교폭력예방<br>프로그램<br>운영학교 지원 | 592,480          | 0               | 592,480          | 465,980          | 581,760<br>(98.2)           | 581,730<br>(98.2)           | 1,577               |
| 화해분쟁조정지원                  | 238,000          | 0               | 238,000          | 83,000           | 76,196<br>(32.0)            | 66,941<br>(28.1)            | 1,601               |
| 사회봉사지원협의체                 | 36,900           | 0               | 36,900           | 0                | 3,762<br>(10.2)             | 3,762<br>(10.2)             | 1,555               |
| <b>합계</b>                 | <b>3,284,880</b> | <b>△600,000</b> | <b>2,684,880</b> | <b>2,817,560</b> | <b>1,617,824<br/>(60.3)</b> | <b>1,599,838<br/>(59.6)</b> |                     |

## 5

# 참여형 민주시민교육 활성화

### □ 사업 개요

#### ○ 목적

- 배움과 성장의 주체인 학생의 '삶의 변화'를 주도할 민주시민으로서의 역량 함양
- 학교교육과정(교과 및 창의적 체험활동)내 민주시민교육 수업 역량 강화
- 민주시민성 기반 평화·통일·역사교육 활성화 및 교원 역량 강화

#### ○ 근거

- 초·중등교육법 제17조 및 동법시행령 제30조, 제59조의4
- 서울특별시교육청 학생자치활동지원조례('19.1.3.)
- 서울특별시교육청 학교민주시민교육 진흥 조례('21.1.7.)
- 서울특별시교육청 평화·통일교육 활성화 조례('19.5.16.)
- 서울특별시교육청 남북교육교류협력 활성화에 관한 조례('19.7.18.)
- 2021 서울교육 주요업무(정책안전기획관-12845, '20.12.21.)

#### ○ 주요 내용

- 학생참여 선순환 체제\*가 작동하는 학교문화 조성을 위한 지속적 지원

#### 학생참여 선순환 체제

학급회의 → 대의원회의('학생의회'기능) → 학생회 → 학교장과의 간담회(분기별 1회 이상)의 순으로 학생의견을 수렴하고 이에 대한 피드백을 공개적이고 투명하게 운영하는 학생참여 시스템

- 학교교육과정 연계 민주시민교육을 위한 교원 역량강화
- 학교민주시민교육 프로젝트 (사회현안 논쟁·토론 수업) 실시 및 확산
- 평화·통일교육 프로젝트 수업 및 학생체험동아리 운영 활성화 지원
- 체험 중심 역사교육 활성화 및 교원 역량 강화

## □ '20년 추진 실적

- 2020 학교자율예산 교부를 통한 학생자치 기반 조성
  - 2020 학생참여예산 교부 및 운영계획서 수합: 중·고(721교), 교당 2,000천원
  - 2019 학생참여예산제 실천사례집 학교 배부(1월)
  - 2020 학생회 운영비 학교 교부: 초·중·고 교당 100만원
  - 2020 학생회실 구축·운영 지원: 공립중 4교, 교당 5,000천원
- 2020 학생자치활동 역량 강화 및 네트워크 구성·운영
  - 학생네트워크(학생참여위원회) 구성: 총 12단(본청 및 지원청)
  - 초·중등 학생자치 나눔 컨설팅단 구성(22단) 및 컨설팅단 대상 워크숍 실시('20.5~6월, 6회)
- 교육과정 연계 학교민주시민교육 실시·강화
  - 2020 선거교육 프로젝트 학습 운영 지원
    - ※ 선거교육 프로젝트 중점 실천학교 선정 및 지원금 교부(40교, 교당 50만원)
  - 서울시 선거관리위원회 주관 학생유권자 대상 '찾아가는 새내기 유권자 교육' 학교 선정: 12교
  - 고등학교 대상 "집콕 유권자 선거교육" 안내
  - 사회현안(차별과 혐오) 프로젝트 학습 실천단 워크숍: 초(특수)·중·고 각 10팀, 팀당 150만원
  - 수업시간에 민주시민교육하기(수학, 과학) 실천교원단 지원: 11팀, 팀당 200만원
  - '선거권 연령 하향(18세)에 따른 학교민주시민교육의 과제 연구' 정책연구 완료
- 민주시민성 기반 평화·통일·역사교육 활성화 지원
  - 평화·통일 프로젝트 수업 지원: 초·중·고 30교(초14교, 중8교, 고8교)
  - 평화·통일 학생체험동아리 지원: 초·중·고 30교(초7교, 중8교, 고15교)
  - 평화·통일교육 동영상 교육자료 개발('20.8~12월, 초·중등용 9종)

- 평화·통일교육 학교 간 교원학습공동체 운영: 10팀, 팀당 250만원
- 체험 중심 역사교육 활성화 지원금 교부
  - ※ 민주화운동 현장답사 학교 지원: 초·중·고 15교
  - ※ 독립운동 유적답사 학교 지원: 초·중·고 25교
- 역사교육 활성화를 위한 교원학습공동체 운영: 3팀, 팀당 250만원
- ‘동북아 질서와 한반도 상황의 상호 연계 이해를 위한 중등평화 교육과정 개발’ 정책연구

## □ 추진 목표

| 세부사업명                           | 추진 시기     | 물량        |
|---------------------------------|-----------|-----------|
| 학생참여예산제 지원                      | '21.3~12월 | 중·고 723교  |
| 사회현안 프로젝트 학습 실천교원단 운영           | '21.3~12월 | 30팀       |
| 수업시간에 민주시민교육하기(수학, 과학) 실천교원단 운영 | '21.3~12월 | 11팀       |
| 제6회 서울학생 사회참여 한마당 실천팀 운영·지원     | '21.3~12월 | 15팀       |
| 서울특별시장 보궐선거 교육자료 개발·보급          | '21.3월    | 3종        |
| 학교민주시민교육 국제 포럼 실시               | '21.6월    | 1건, 300명  |
| 평화통일 활성화를 위한 프로젝트 수업 지원         | '21.3~12월 | 초·중·고 20교 |
| 평화·통일·역사교육 교원학습공동체 운영           | '21.3~12월 | 11팀       |

## □ 추진 계획

### '21 주요 개선 사항

- 온·오프라인 학생자치활동 역량 강화
  - 초·중등 학생자치 나눔 컨설팅단 지속적 운영
  - 학교 및 교육지원청 중심의 현장 밀착형 학생자치 네트워크 운영
- 사회현안 및 평화·통일교육 등 민주시민교육 프로젝트 학습 확대
  - 학교교육과정 연계 민주시민교육 실천교원단 운영
  - 민주시민교육 프로젝트 수업 운영교 확산을 통해 실천적 사례 공유 및 활성화: 60교('20년) ⇒ 70교('21년)

- 학생자치활성화 ‘교복입은 민주시민 프로젝트’ 지속 운영(’21.3~12월)
  - 학교 학생자치활동 활성화 여건 마련
    - ※ 학생회 운영비 지원: 초·중·고, 교당 100만원
    - ※ 학생참여예산제 지원: 중·고 723교, 교당 2,000천원 학교기타운영비로 지원
  - 학생자치활동 역량 강화 및 네트워크 구성·운영
    - ※ 학생네트워크(학생참여위원회) 구성 및 운영: 총 12단(본청 및 지원청)
    - ※ 초·중 학생자치 나눔 컨설팅단(핵심교원)확대 구성·운영: 22단(지원청)
    - ※ 학급임원교육 실시를 통한 학급자치역량 강화
- 교육과정 연계 학교민주시민교육 강화(’21.3~12월)
  - 사회현안 프로젝트 학습 실천 지원(52교)
  - 수업시간에 민주시민교육하기(과학, 수학) 실천지원(10팀, 49명)
  - 학교민주시민교육 실시를 위한 정책연구·공론화·토론회
    - ※ 학교 민주시민교육 국제 포럼 개최(’21.9월)
    - ※ ‘학교민주시민교육 관점에서 국내외 교과서 분석(과학, 수학)’ 정책 연구(’20.12~’21.6월)
- 서울형 학교 민주주의 종합지표 개발 완료(’21.6월)
  - 노동인권, 성인권을 포함한 서울형 학교민주주의 종합지표 개발
  - (2021.12월) 관내 학교 보급 및 학교자율활용 권장
- 민주시민성 기반 평화·통일·역사교육 활성화 및 교원 역량 강화
  - 평화·통일 프로젝트 수업 지원: 초·중·고 20교
  - 체험 중심 평화·통일·역사교육 교원 역량 강화 지원
    - ※ 평화·통일교육교사연구회(8팀), 역사교과연구회 및 현장답사단(3팀)

## □ 추진 실적

- 2021 학교자율예산 교부를 통한 학생자치 기반 조성
  - 2021 학생참여예산 교부: 중·고(723교), 교당 2,000천원
  - 2020 학생참여예산제 실천사례집 학교 배부 및 운영계획 안내
  - 2021 학생회 운영비 학교 신청: 초·중·고, 교당 100만원
  - 2021 학생회실 구축·운영 지원: 공립중 3교, 교당 5,000천원

- 2021 학생자치활동 역량 강화 및 네트워크 구성
  - 학생자치 나눔컨설팅단 구성 및 단위학교 컨설팅 실시: 78명, '21.5~12월
  - 지원청 학생네트워크 및 서울학생참여위원회 구성: '21.5월
  - 초·중등 교원 대상 학생자치 직무연수 2종(일반, 심화) 운영: '21.6~8월
- 교육과정 연계 학교민주시민교육 실시·강화
  - 사회현안 프로젝트 학습(차별과 혐오) 실천사례집(3종) 개발·보급('21.2월)
  - 수업시간에 민주시민교육하기(과학, 수학) 실천사례집 개발·보급('21.2월)
  - 2021 서울특별시장 보궐선거 교육자료 개발·보급('21.3월)
  - 학교민주시민교육 관점에서 국내외 교과서 분석연구(수학,과학)('21.6월)
  - 중앙선거관리위원회 선거연수원 및 교육부에서 개발한 학생 유권자 대상 선거교육자료 활용 안내('21.3월)
  - 제6회 서울학생 사회참여 한마당 지도교원 역량강화 연수('21.2~3월)
  - 제6회 서울학생 사회참여 한마당 실천팀 워크숍 ('21.5월)
- 제6기 학교민주시민교육 자문위원회 운영
  - 제6기 학교민주시민교육 자문위원회 위촉(임기: '21.6.~'23.5.)
  - 2021 학교민주시민교육 1차 자문위원회 개최('21.6.28.)
- 2021 법교육 지원
  - 헌법교육을 위한 교원연수(연3회) 운영
  - 로펌 변호사와 함께하는 「쉽고 재미있는 온라인 법률교육」 실시(연중)
- 민주시민성 기반 평화·통일·역사교육 활성화 지원
  - 평화·통일 프로젝트 수업 지원: 초중고 20교(초11교, 중4교, 고5교)
  - 학교로 찾아가는 평화·통일교육 운영 안내('21.2월)
  - 2021 학교 평화·통일교육 활성화를 위한 현장지원단 구성(22명)
  - 통일교육주간 활성화지원, 교실로 온 평화통일 운영(44교)
  - 청소년 평화감수성 함양을 위한 평화지킴이 운영(20명)
  - 2021 민주적 공동체 문화 기반 학교역사 바로세우기 안내('21.2월)
  - 학교 내 유·무형의 일제강점기 식민잔재 조사('21.2~10월)
  - 일제 잔재 청산 지원, 우리가 만드는 교가 학교가 좋다 운영(49교)



□ **향후 추진 일정**

- 『2021 랜선 학생자치 나눔 축제』 운영: '21.10~11월
- 『초등 학생자치 길라잡이』 제작 및 보급: '21.9~'22.2월
- 사회현안 프로젝트 학습 실천 및 나눔: '21.3~12월
- 수업시간에 민주시민교육하기(과학, 수학) 실천 및 나눔: '21.3~12월
- 토의·토론을 통한 선거교육 학습자료 및 교원연수 자료 개발: '21.8~12월
- 평화·통일교육 활성화를 위한 사제동행 캠프: '21.11~12월

□ **예산 집행 현황**

(단위: 천원, %, '21.9.30.기준)

| 사업명                   | '21 예산         |                |                  | '20<br>최종예산      | 집행액 및 집행률                 |                           | 주요사업별<br>설명자료<br>쪽수 |
|-----------------------|----------------|----------------|------------------|------------------|---------------------------|---------------------------|---------------------|
|                       | 본예산            | 특교 등           | 계                |                  | 원안행위액<br>(집행률)            | 지출액<br>(집행률)              |                     |
| 역사교육<br>활성화지원         | 75,000         | 64,000         | 139,000          | 191,000          | 81,535<br>(58.7)          | 81,535<br>(58.7)          | 1,415               |
| 민주시민교육강화              | 155,080        | 40,080         | 195,160          | 235,150          | 129,580<br>(66.4)         | 129,580<br>(66.4)         | 1,611               |
| 학생자치활동<br>활성화         | 319,570        | 273,000        | 592,570          | 211,548          | 283,303<br>(47.8)         | 203,453<br>(34.3)         | 1,662               |
| 화해와 평화로 가는<br>통일교육 강화 | 25,400         | 0              | 25,400           | 168,600          | 10,100<br>(39.8)          | 10,100<br>(39.8)          | 1,657               |
| 민주시민교육활성화<br>(특별교부금)  | 204,000        | 0              | 204,000          | 234,000          | 187,964<br>(92.1)         | 184,540<br>(92.1)         | 1,617               |
| 평화공존의<br>남북교육교류추진     | 52,400         | 0              | 52,400           | 2,400            | 44,420<br>(84.8)          | 1,420<br>(2.7)            | 1,642               |
| <b>합계</b>             | <b>831,450</b> | <b>377,080</b> | <b>1,208,530</b> | <b>1,042,698</b> | <b>736,902<br/>(61.0)</b> | <b>610,628<br/>(50.5)</b> |                     |

## 6

# 중단 없는 배움을 지원하는 통합지원체계 구축

### □ 사업 개요

#### ○ 목적

- 학업중단 위기학생에게 진로·적성에 맞는 맞춤형 대안교육 제공
- 건강한 사회구성원으로 성장하도록 학교 밖 청소년의 종합적인 교육지원
- 위기 학생 상담 지원을 통한 학교 적응력 제고

#### ○ 근거

- 서울특별시교육청 대안교육 위탁교육기관 지원 조례(서울특별시조례 제6424호)
- 서울특별시교육청 학교 밖 청소년 지원에 관한 조례(서울특별시조례 제7010호)
- 학교폭력예방 및 대책을 위한 법률 제11조, 제14조
- Wee프로젝트 사업 관리 운영에 관한 규정(교육부훈령제329호)

#### ○ 주요 내용

- 대안교육 위탁교육기관 지정·운영 및 역량강화
- 학교 밖 청소년 교육·진로·정서 지원 프로그램 운영 및 교육참여수당 지급
- 단위학교 위(Wee) 클래스 상담 활성화 지원 및 위(Wee) 센터 운영

### □ '20년 추진 실적

#### ○ 대안교육을 통한 위기학생 학업중단 예방

- 맞춤형 대안교육 위탁교육기관 지정: 공립2교, 민간35기관, 타시도3기관
- 교육지원청 및 학생교육원 학업중단숙려제 프로그램 운영: 12기관
- 학교 내 대안교실 운영학교 선정 및 운영: 초24, 중39, 고55, 총118교
- 대안교육 위탁교육기관 담당자 역량강화 온라인 연수: 40기관 60여명

○ 학교 밖 청소년 교육지원

- 학교 밖 청소년 재취학·재입학(고): 45명, 검정고시 합격: 118명, 학력인정(중졸): 2명
- 학교 밖 청소년 교육참여수당 지급: 866명('19)→2,863명('20)
- 학력인정을 위한 학습지원 프로그램: 연간 230과정, 1,977명 참여
- 진로지원 프로그램: 진로콘서트('20.8월), 진학컨설팅('20.8월), 메이킹마라톤('20.11월)
- 학교 밖 청소년 도움센터 등록 인원: 574명('19)→902명('20)
- 학교 밖 청소년 도움센터 홈페이지 구축('20.7월)

○ 단위학교 위(Wee) 클래스 상담 활성화 지원 및 위(Wee) 센터 운영

- 자치구별 1개 위(Wee) 센터 구축 완료: 총26개 센터 구축·운영
  - ※ '20년 강북·강동·노원·마포·양천·종로·중랑·학교폭력 피해학생 전담지원 주간보호형 위드위(With Wee) 등 8개 Wee센터 신규 구축
- 위(Wee) 센터 연계 상담·치료기관 및 자문의, 특별교육 이수기관 지정·운영
  - ※ 상담·치유기관 136기관 지정, 자문의 31명 위촉, 외부 특별교육 이수기관 57기관 지정
- 위(Wee) 클래스 추가 구축: 35교
- 위(Wee) 클래스 점검(947교) 및 컨설팅(36교)

□ 추진 목표

| 세부사업명             | 추진시기 | 물량   |
|-------------------|------|--|
| 대안교육 위탁교육기관 운영 지원 | 연중   | 총43기관(공립 2, 민간 38, 타시도 3)                      |
| 학교 밖 청소년 지원       | 연중   | 학교 밖 청소년 도움센터(친구랑) 2개소<br>및 도움센터 거점공간 3개소      |
| 단위학교 상담지원         | 연중   | 위(Wee) 클래스 25교 구축(총 930교 이상)                   |
| 학생상담센터운영          | 연중   | 위(Wee) 센터 26개소 운영<br>(지역 Wee센터 25개, 위드위센터* 1개) |

\* 학교폭력 피해학생 전담지원기관

## □ 추진 계획

### '21 주요 개선 사항

- 대안교육 위탁교육기관 신규 지정 확대
- 장소는 달라도 배움은 평등한 학교 밖 청소년 One-Stop 종합지원
  - 학교 밖 청소년 교육참여수당 지급 확대
  - 거점형 도움센터 신규 구축(마포평생학습관 내)
- 위(Wee) 센터의 단위학교 심리정서 지원 강화
  - 단위학교 지원 및 특화위(Wee) 센터의 기능 강화
  - 학교폭력 피해학생 전담지원기관 위드위센터 운영 활성화
- 대안교육을 통한 위기학생 학업중단 예방 강화
  - 학교내 대안교실 운영(초·중·고 105개교)
  - 맞춤형 대안교육 위탁교육기관 지정·운영(공립 2교, 민간 38기관, 타시도 3기관)
  - 특화형 대안교육 위탁교육기관 운영 내실화를 위한 지원 확대
    - ※ 16기관(다문화, 발달장애, 미혼모 학생 등)
- 학교 밖 청소년 종합지원 증장기(2021~2024) 계획 운영
  - 학교 밖 청소년 학업복귀 및 학력인정 지원 사업 확대 운영
  - 학교 밖 청소년 교육참여수당 지급 내실화 및 사업 확대
    - ※ 학교 밖 청소년 도움센터 '친구랑' 등록자 및 일부 '꿈드림' 등록자까지 대상 확대
  - 맞춤형 교육·진로·정서 지원 프로그램 내실화, 검정고시 멘토링 지원 확대
  - 거점형 도움센터 신규 구축·운영, 민·관·학 협력체제 마련, 교육참여수당 지급 확대
- 위(Wee) 센터의 단위학교 심리정서 지원 강화
  - 위(Wee) 클래스 25교 추가 구축을 통한 단위학교의 안정적 상담 지원
  - 지역 위(Wee) 센터에서 관내 단위학교 및 위기학생 지원 강화
  - 학교폭력 피해학생 전담지원 위드위(With Wee)센터 운영 활성화
    - ※ 학교폭력 예방교육 전문단체(푸른나무 재단)에 민간위탁 운영
    - 대상학생 발굴 및 홍보, 학생 맞춤형 프로그램 마련하여 운영 활성화 도모

## □ 추진 실적

### ○ 학교내 대안교실 운영 및 대안교육 위탁교육기관 지정·운영

- 학교 내 대안교실 협의체 운영비 교부(교육지원청 11개): '21.3월
- 대안교실 운영학교 운영비 교부(초24, 중32교, 중고1, 고48, 총105교): '21.3~7월
- 위탁교육기관 공고 및 선정: '21.1~2월
- 위탁교육기관 담당자 연수: '21.3, 9월
- 위탁교육기관 운영비 보조금 1, 2차 교부: '21.3, 9월
- 위탁교육기관 학업성적관리규정 점검: '21.3~5월
- 특화형 대안교육 위탁교육기관 운영비 보조금 교부(16기관): '21.4월
- 위탁교육기관 찾아가는 지원장학 실시(39기관): '21.4~7월
- 위탁교육기관 상담·심리치유 지원비 교부(24기관): '21.5, 9월
- 위탁교육기관 협의체 예산 재배정(신설, 교육지원청 11개): '21.5월
- 위탁교육기관 진로교육 프로그램 지원비 교부(21기관): '21.6월

### ○ 학교 밖 청소년 교육 지원

- 맞춤형 교육·진로·정서 지원 프로그램 운영(242개): '21.1~3월
- 맞춤형 교육·진로·정서 지원 프로그램 운영(452개): '21.4~6월
- 맞춤형 교육·진로·정서 지원 프로그램 운영(485개): '21.7~9월
- 의무교육단계 미취학·학업중단학생 학습지원 사업(학력인정) 운영(2,478명 참여): '21.1~9월
- 학교 밖 청소년 교육참여수당 지급(2,648명): '21.1~8월
- 맞춤형 교육·진로·정서 지원 프로그램 운영(255개): '21.4~7월
- 학교 밖 청소년 거점형 도움센터 신규 구축·개관: '21.4~10월
- 학교 밖 청소년 1:1 진학 컨설팅: '21.7월, 8~12월

### ○ 학생 심리·정서 지원 강화

- 위(Wee) 프로젝트 운영 계획(Wee센터 및 Wee클래스) 수립 및 예산 재배정: '21.1월
- 위(Wee) 센터 연계 상담·치료기관 지정 및 자문의 위촉: '21.1~3월

- 위(Wee) 센터 연계 외부 특별교육 이수기관 지정: '21.1~3월
- 위(Wee) 클래스 구축비 지원 학교 선정, 예산교부: '21.2~3월
- 코로나19 EDU-백신3.0 토닥토닥 마음방역 영상자료 제작·배포: '21.2~3월
- 위(Wee) 클래스 점검 및 컨설팅 실시: '21.4~7월
- 신규 전문상담교사 역량강화 온라인연수: '21.5월
- 위(Wee) 클래스 대상 위기지원 가이드 제작: '21.6월~
- 마음트임 특별상담주간 운영 계획 안내: '21.7월
- 단위학교 위기지원 가이드라인 제작 및 배포: '21.9월
- 단위학교 생명존중 캠페인활동 연계 찾아가는 플라워트럭 사업 추진: '21.9월
- 교육회복 지원을 위한 Wee클래스 구축비 28교 지원(금5억): '21.9~10월
- 교육회복 지원을 위한 Wee클래스 운영비 총508교 지원(금16억): '21.9~10월

## □ 향후 추진 일정

- 학교내 대안교실 운영 및 대안교육 위탁교육기관 지정·운영
  - 학교 내 대안교실 협의체 운영(교육지원청 11개): 지속
  - 대안교육 위탁교육기관 운영비 보조금 3차 교부: '21.11월
  - 대안교육 위탁교육기관 하반기 컨설팅장학 실시(신규 4기관): '21.9~10월
  - 대안교육 위탁교육기관 평가: '21.11~12월
- 학교 밖 청소년 교육 지원
  - 맞춤형 교육·진로·정서 지원 프로그램 운영: 연중
  - 의무교육단계 미취학·학업중단학생 학습지원 사업(학력인정) 운영: 연중
  - 학교 밖 청소년 교육참여수당 지급: 매월
  - 학교 밖 청소년 마음건강 지원 프로그램 운영: '21.10~12월
  - 학교 밖 청소년 검정고시 지원을 위한 매뉴얼·교육자료 제작·배포: '21.9~12월
  - 학교 밖 청소년 온라인 검정고시 모의고사 실시: '21.12월
  - 학습지원 시범사업 운영결과 보고서 수합 및 평가: '21.12월

○ 학생 심리·정서 지원 강화

- 특별상담주간 운영 및 위기학생 발굴·심리 지원: 연중
- Wee센터 전문상담(교)사 상담 역량강화 연수 운영: 연중
- Wee센터 강사양성과정, 단위학교 교원학생 생명지킴이 교육 운영 지원 '21.8~10월
- 상담 유관기관 연계 지역 거버넌스 구축: '21.10월
- 교육회복 지원을 위한 단위학교 심리교육 자료 제작 및 배포: '21.9~12월
- 위(Wee) 센터 평가: '21.11~12월

□ 예산 집행 현황

(단위: 천원, %, '21.9.30.기준)

| 사업명            | '21 예산            |                  |                   | '20<br>최종예산       | 집행액 및 집행률                    |                              | 주요사업별<br>설명자료<br>쪽수 |
|----------------|-------------------|------------------|-------------------|-------------------|------------------------------|------------------------------|---------------------|
|                | 본예산               | 특교 등             | 계                 |                   | 원인행위액<br>(집행률)               | 지출액<br>(집행률)                 |                     |
| 대안교육<br>위탁기관운영 | 6,868,400         | △290,000         | 6,578,400         | 5,113,549         | 6,574,995<br>(99.9)          | 6,574,995<br>(99.9)          | 1,431               |
| 학교 밖 청소년지원     | 2,412,903         | 0                | 2,412,903         | 1,577,123         | 1,678,784<br>(69.6)          | 1,651,068<br>(68.4)          | 1,435               |
| 단위학교상담지원       | 500,000           | 2,148,000        | 2,648,000         | 12,953,875        | 1,359,900<br>(51.4)          | 699,400<br>(26.4)            | 1,584               |
| 학생상담센터운영       | 1,624,783         | 384,073          | 2,008,856         | 3,615,969         | 1,302,361<br>(64.8)          | 1,264,277<br>(62.9)          | 1,595               |
| <b>합계</b>      | <b>11,406,086</b> | <b>2,242,073</b> | <b>13,648,159</b> | <b>23,260,516</b> | <b>10,916,040<br/>(80.0)</b> | <b>10,189,740<br/>(74.7)</b> |                     |

## 7

# 성차별·성폭력 없는 성평등 문화 조성

### □ 사업 개요

#### ○ 목적

- 체계적인 사안처리 및 회복교육을 통한 안전하고 성평등한 학교 문화 조성
- 성교육 담당교원 전문성 향상을 통한 학교 성교육 내실화
- 교육공동체 성인지 역량 강화를 통한 성평등 교육환경 조성

#### ○ 근거

- 양성평등기본법 제18조, 제29조~31조, 제36조, 제37조
- 성폭력방지 및 피해자보호 등에 관한 법률 제5조
- 아동·청소년의 성보호에 관한 법률 제4조
- 서울시교육청 성평등 교육환경 조성 및 활성화 조례(제7493호)
- 서울특별시교육청 디지털 성범죄 예방 및 교육에 관한 조례(제7889호)

#### ○ 주요 내용

- 성폭력 사안처리 지원 및 스쿨미투 발생학교 대상 맞춤형 회복교육 운영
- 유관기관과의 협력을 통한 디지털 성범죄 예방 및 근절 추진
- 학생·교직원 대상 실효성 있는 성교육 및 성폭력 예방교육 실시
- 대상별 성인지 연수 운영 및 성평등한 조직문화 조성
- 성평등 교원 현장지원단 운영 및 학교 내 성평등 교육 강화

### □ '20년 추진 실적

#### ○ 스쿨미투 발생교 사안처리 및 학교 공동체 회복 지원

- 사안처리지원단 지원('20.5월~): 95회(연인원 성인권시민조사관 90명, 외부전문위원·알파맨 83명)



- 시안처리지원단 온라인 역량강화 워크숍(2회): 102명('20.5월), 66명('20.12월)
  - 서울시교육청 성희롱·성폭력 상급심의위원회 운영: 6회(8건 심의)
  - 성희롱·성폭력 발생교 회복교육 지원: 3교
  - 성희롱·성폭력 근절 조직문화 개선 컨설팅 지원: 3교
  - 성희롱·성폭력 근절 학생 및 교직원 전수조사 지원: 5교
  - 피해자를 위한 성폭력 대응 매뉴얼 개발('20.9~12월)
  - '#스쿨위드유' 학교 성폭력 온라인 신고센터 구축('20.9~12월)
- **유관기관\*과의 협력을 통한 디지털 성범죄 예방 사업 실시**
- 학교로 찾아가는 디지털 성범죄 예방교육 실시('20.6~12월): 초 81교 (553학급), 중 68교(587학급), 특수 1교(3학급) 학급별 교육(2시간)
  - ※ 협력기관: 서울시청소년성문화센터, 나무여성인권상담소 등
  - 불법촬영카메라 설치 여부 전수 점검\* 실시('20.7~8월): 관내 모든 학교(총 1,352교) 대상 학교 내 시설 점검
  - \* 자치구, 경찰서 협력: 인력(여성안심보안관 등) 지원, 기기 대여
  - 「학생들이 알아야 할 디지털 성범죄 예방 7가지 안전수칙」 웹툰 제작
- **학생·교직원·학부모 대상 성인지 관점의 성교육 및 성폭력 예방교육 실시**
- 성인지 감수성 함양을 위한 성교육 자료 개발: 초고학년용·중학교용 2종
  - 학교 성고충상담원 역량강화 직무연수 운영: 2회\*
  - \* 전문기관 위탁 원격연수(30시간, 250명), 본청 주관 온라인 직무연수(7시간, 99명)
  - 성교육 담당교사 전문성 향상 원격연수: 30시간, 664명
  - 학부모용 디지털 성폭력 예방교육 매뉴얼 개발: 2종
  - 학부모용 디지털 성폭력 예방교육 동영상 콘텐츠 개발: 5분 내외 동영상 20개
  - 학부모 맞춤형 디지털 성폭력 예방 온라인 교육: 68팀, 732명
- **성인지 역량강화를 위한 추진체계 구성 및 콘텐츠 제작·배포**
- 서울특별시교육청 성평등위원회 1기 구성 및 운영: 총 2회
  - 관리자대상 성인지 연수 운영: 총 11회(총 1,595명 이수)

- (초·중·고)성평등 교원 학습공동체 총 13팀 운영 지원
- (중)학교로 찾아가는 성평등 교실 선정·지원: 총 17교(121학급)
- (초)학교에서의 성인권교육 선정·지원: 총 15교
- (교육자료)중등 교육과정 연계 성평등 교육자료 개발(2종)
- (정책연구)초·중등 성차별 실태조사를 통한 성별갈등 개선방안 연구(1종), 서울시교육청 성평등 교육 활성화 및 정책방향 수립 기초연구(1종)
- 학생 및 교직원 대상 성인지 체크리스트 개발 및 자가점검: 총 2종(9,500명 참여)
- 성인식 개선 웹툰 ‘오늘의 젠더이야기 모던타임즈’ 제작·배포: 총 12편
- 성평등 교육자료·홍보물 제작 안내서 ‘서울교육 성평등 한뼘 더하기’ 개발·보급

## □ 추진 목표

| 세부사업명                    | 추진 시기     | 물량                     |
|--------------------------|-----------|------------------------|
| 성인권시민조사관 위촉·운영           | '21.1~12월 | 성인권시민조사관 19명           |
| 스쿨미투사안처리 및 학교공동체회복지원     | '21.1~12월 | 사안처리지원단 115명           |
| 디지털 성폭력 예방 콘텐츠 개발·보급     | '21.3~12월 | 2종(초등용, 중등용)           |
| 학교로 찾아가는 디지털 성범죄 예방교육    | '21.3~12월 | 학생(1,200학급), 교직원(300교) |
| 학교 내 불법촬영 카메라 설치여부 점검    | '21.3~12월 | 연 2회                   |
| 성비위징계교원 재발방지교육비 지원       | '21.1~12월 | 30명                    |
| 교육과정 연계 성교육자료 개발·보급      | '21.5~12월 | 2종(초저학년, 고등학교용)        |
| 학교 성고충상담원 역량강화 직무연수      | '21.5~9월  | 600명                   |
| 성교육 담당교사 전문성 향상 연수       | '21.5~11월 | 800명                   |
| 교육(지원)청 및 직속기관 성인지 연수 지원 | '21.3~11월 | 40회                    |
| 성평등 교원 현장지원단 연수·운영       | '21.5~12월 | 50명                    |
| 초등 교육과정 연계 성평등교육자료 개발    | '21.4~12월 | 2종(초저학년, 초고학년)         |

## □ 추진 계획

### '21 주요 개선 사항

- 스쿨미투 사안처리지원단 운영 활성화를 통해 효율적인 사안처리 지원 및 학교 공동체 회복 지원
  - 성폭력 신고체계 확충 및 불법촬영으로부터 안전한 학교 환경 조성
  - 교과 연계 성교육 자료 개발·보급 및 성교육 담당 교원 전문성 강화를 통한 학교 성교육 내실화 지원
  - 교육(지원)청·직속기관 직원 대상 성인지 연수 지원 및 성평등 교원 네트워크 운영 등 교육공동체 성인지 역량 강화
- 
- 사안처리지원단 운영 활성화 및 스쿨미투 발생교 공동체 회복 지원
    - 성인권 시민조사관 운영 활성화(19명 재위촉, 연중)
    - 사안처리지원단 전문성 제고를 위한 역량강화 워크숍(115명, 2회)
    - 스쿨미투 발생교 대상 회복교육 및 컨설팅 지원(연중)
  - 접근성 높은 성폭력 신고체계 확충 및 디지털 성범죄 예방사업 추진
    - 피해자 중심의 안전한 신고체계\* 다각화 및 상시 운영
      - \* #스쿨위드유\_학교 성폭력 온라인 신고센터(PC와 모바일 버전, '21.3.~), 전자메일(교육감직속핫라인), 직통전화(학교성폭력전담관) 등
    - 학생 대상 디지털 성범죄 예방교육 실시('21.3~12월, 1,200학급)
    - 교직원 대상 디지털 성범죄 예방교육 실시('21.3~12월, 300교)
    - 학교 내 화장실 등 불법촬영카메라 설치여부 점검 실시('21.3~12월, 연 2회)
    - 디지털 성폭력 예방 콘텐츠 개발 및 홍보('21.3~12월)
  - 평등과 존중 기반의 학교 성교육 내실화 지원
    - 교육과정 연계 성교육 자료 개발·보급('21.5~12월)
    - 학교 성고충상담원 핵심역량 강화 연수 운영('21.5~9월, 600명)
    - 성교육 담당교원 전문성 향상 연수 운영('21.5~11월, 800명)

- 교육공동체 성인지 역량 강화를 통한 성평등 교육환경 조성
  - 교육(지원)청 및 직속기관 성인지 연수 지원('21.3~11월, 40회)
  - 성평등 교원 현장지원단 운영 활성화('21.5~12월, 50명)
  - 초등 교육과정 연계 성평등교육자료 개발·배포('21.4~12월, 2종)
  - 교육자료·홍보물 대상 성평등 관점 모니터링 실시(연중)

## □ 추진 실적

- 사안처리지원단 운영 활성화 및 스쿨미투 발생교 공동체 회복 지원
  - 2020년도 성희롱·성폭력 사안처리 현황 홈페이지 공개: '21.1월
  - 성폭력 관련 전문기관(4개 기관)과 업무협약 체결: '21.3월
  - 성인권 시민조사관 재위촉(19명) 및 사안처리지원단(116명) 구성: '21.1~3월
  - 사안처리지원단 역량강화 온라인 워크숍 실시: '21.3월
  - 학교 내 성폭력 사안처리 지원: '21.1~9월(27교, 204회)
  - 성희롱·성폭력 발생교 회복교육 지원: '21.1~9월(8교)
  - 성희롱·성폭력 발생교 컨설팅 지원: '21.1~9월(1교)
- 접근성 높은 성폭력 신고체계 확충 및 디지털 성범죄 예방사업 추진
  - 학생을 위한 성폭력 신고 가이드 개발·보급: '21.3월
  - 교직원 대상 성폭력·성매매 예방 통합교육 매뉴얼 개발: '21.3월
  - '#스쿨위드유' 홍보용 스티커 제작·배포: '21.7월(200매/교)
  - 학부모 대상 디지털 성폭력 예방교육 영상자료 10편 보급: '21.3월
  - 학교로 찾아가는 교직원 대상 디지털 성범죄 예방교육: 191교
  - 학생 대상 디지털 성범죄 예방교육 예산 교부: (초) 121교 763학급, (중) 42교 331학급
  - 불법촬영카메라 점검 관련 유관기관(자치구, 경찰서) 협의: '21.2~3월
  - 불법촬영카메라 탐지장비 구입비 지원: '21.6~7월(4,500,000원/지원청별, 6대 추가확충)
  - 상반기 불법촬영카메라 불시점검 실시: '21.7월(21교)

- 휴대용 탐지카드(‘몰가드’) 배포: ’21.8월(402교, 77,000장)
- 교육청·서울시(자치구)·서울경찰청(경찰서) 합동 불법촬영 전수점검 실시: ’21.8~9월(초·중·고·특수·각종 총 1,360교)
- 각급학교 불법촬영카메라 탐지장비 구입비 지원: ’21.9월(학교기본운영비 증액 교부)
- **평등과 존중 기반의 학교 성교육 내실화 지원**
  - 학교 성고충사안 갈등관리 전문가 과정 연수 운영: ’21.2월(교장·교감 163명)
  - 성교육 담당교원 원격 직무연수 운영: ’21.4월(초·중등 교원 1,005명)
  - 성희롱·성폭력 고충상담원 원격 직무연수 운영: ’21.5~6월(249명)
- **성별영향평가 추진 기반 마련 및 활성화**
  - 성별영향평가 업무담당자 교육 실시: ’21.6월
  - 성별영향평가 자문위원회 구성 및 자문회의 2회: ’21.6월, 8월
  - 성별영향평가 실시: ’21.1~9월(제·개정 자치법규 27건, 홍보물 6건)
  - 성별영향평가 대상사업 선정: ’21.8월(6개 사업)
- **교육공동체 성인지 역량 강화를 통한 성평등 교육환경 조성**
  - 성평등위원회 성평등교육문화 소위원회 개최: ’21.2월
  - 성평등위원회 정기위원회 개최: ’21.3월
  - 성인지 연수 강사단 구성 및 표준 강의안 개발: ’21.3월~5월
  - 본청 대상 성인지 연수 운영: ’21.6월(505명)
  - 동부교육지원청 성인지 연수 지원: ’21.5월(125명)
  - 초등 교육과정 연계 성평등 교육자료 개발 위탁계약: ’21.7월(총 2종)
  - 성평등 현장지원단 구성 및 제1차 워크숍 개최: ’21.5월
  - 성평등 현장지원단 성인지 콘텐츠 자문: ’21.6~7월(총 2회, 11명)
  - 성평등 교육과정 연계 성평등 교육자료 활용 직무연수: ’21.7월
  - 양성평등 주간 기념 행사 운영(성평등 N행시 공모전 등): ’21.9월

## □ 향후 추진 일정

- 사안처리지원단 역량강화 워크숍 및 사안처리 연중 지원: '21.1~12월
- 성희롱·성폭력 발생교 회복교육 및 컨설팅 지원: '21.1~12월
- 성폭력 피해학생 보호·지원 위한 유관기관 협조체계 구축: '21.3~12월
- 하반기 불법촬영카메라 자체점검 안내 및 불시점검 실시: '21.10~12월
- 교과 연계 성교육 및 성평등교육 자료 개발·보급: '21.3~12월
- 교육지원청 및 직속기관 대상 성인지 연수 지원: '21.3~11월
- 관리자 대상 성인지 연수 운영(총11회): '21.10월
- 서울시교육청 성평등위원회 정기회 개최: '21.11월
- 성평등 현장지원단 워크숍 및 평가보고회: '21.12월
- 성인식개선 웹툰<지금의 젠더이야기\_모던타임즈> 소책자 개발: '21.10~12월
- 학교 성고충상담원 전문교육 및 성교육 담당교원 연수 운영: '21.9~11월

## □ 예산 집행 현황

(단위: 천원, %, '21.9.30.기준)

| 사업명                                    | '21 예산         |               |                | '20<br>최종예산    | 집행액 및 집행률                 |                           | 주요사업<br>설명자료<br>쪽수 |
|--|----------------|---------------|----------------|----------------|---------------------------|---------------------------|--------------------|
|  | 본예산            | 특교 등          | 계              |                | 원인행위액<br>(집행률)            | 지출액<br>(집행률)              |                    |
| 스쿨미투예방 및<br>학교회복지원                     | 550,799        | 61,000        | 611,799        | 486,626        | 507,828<br>(83.0)         | 456,037<br>(74.5)         | 1,455              |
| 학교성희롱성폭력근절<br>기반구축및양성평등<br>문화조성(특별교부금) | 109,000        | 0             | 109,000        | 343,000        | 66,658<br>(61.2)          | 66,658<br>(61.2)          | 1,461              |
| 성교육 및 성폭력<br>예방교육                      | 79,920         | 0             | 79,920         | 75,550         | 58,396<br>(73.1)          | 58,396<br>(73.1)          | 1,532              |
| 성인권증진 및<br>성평등정책                       | 111,560        | 0             | 111,560        | 87,550         | 85,260<br>(76.4)          | 37,160<br>(33.3)          | 1,450              |
| <b>합계</b>                              | <b>851,279</b> | <b>61,000</b> | <b>912,279</b> | <b>992,726</b> | <b>718,142<br/>(78.7)</b> | <b>618,251<br/>(67.8)</b> |                    |

## 문제점 및 애로사항

- 불법촬영카메라 설치여부 자체점검 실시에 따른 학교 내 구성원 간 갈등 심화로 유관기관(서울시 및 경찰서) 점검 지원을 위한 지속적 협력체계 구축 필요

작 성 자

민주시민생활교육과장: 백해룡 ☎476 평화·세계시민·다문화교육팀장: 권미숙 ☎461

담당: 조한주 ☎463

이준구 ☎113

전유나 ☎469

윤영미 ☎070-4832-8325

김찬승 ☎070-4832-8326

## 8

# 공존과 상생의 세계시민교육 강화

### □ 사업 개요

#### ○ 목적

- 차이와 다양성에 대한 존중에서 더 나아가 공존과 상생의 세계 시민교육 활성화
- 다문화학생 및 탈북학생의 건강한 성장을 위한 맞춤형 교육 지원

#### ○ 근거

- 문화다양성의 보호와 증진에 관한 법률(제12691호, '14.11.29.)
- 서울특별시교육청 다문화교육 진흥 조례(제7280호, '19.9.26.)
- 서울특별시교육청 탈북학생 교육지원 조례(제7021호, '19.3.28.)

#### ○ 주요 내용

- 학교별 교육과정을 통한 세계시민교육 활성화 지원 확대
- 다문화학생 맞춤형 지원 및 모두를 위한 상생의 다문화교육
- 탈북학생 학교생활 적응 및 성장을 위한 맞춤형 교육 지원

### □ '20년 추진 실적

- 학교공동체의 자발적 연구·실천을 통한 공존과 상생의 학교문화조성
  - 세계시민·다문화·탈북학생교육 학교간 교원학습공동체(14팀) 운영
  - 세계시민교육 특별지원학교(30교), 세계시민교육 교원·학생 학습동아리(110팀) 운영, 세계시민교육 선도교사(36명), 유네스코학교(84교) 운영
  - 다문화교육 정책학교(62교), 문화다양성교육 실천학교(22교) 운영



- 교원 및 다문화언어 강사 대상 직무역량강화 연수 실시
  - 세계시민교육 평화감수성 역량강화 직무연수: 95명
  - 문화다양성교육 교원 직무연수(61명), 다문화언어강사 역량강화 워크숍(73명)
- 코로나19 관련 다문화학생 맞춤형교육 지원
  - 다문화교육지원센터(다+온센터) 운영: 상담 2,368건, 전편입관련 1,272건, 학적생성 75건('20.12월)
  - 중학교 다문화학생 세계시민되기 여름방학 한국어캠프 운영: 22명
  - 다문화학생 한국어학습·상담 꾸러미 제공: 초·중등 다문화학생 40명
  - 다문화언어 강사·이중언어강사 배치: 133명(127교)
  - 수업자료, 가정통신문 등 통번역 자원봉사단 운영: 4개 언어(11명)
  - 다문화교육 정책수립을 위한 협의회 및 기관 방문: 7회(5기관)
- 탈북학생의 학교생활 적응 및 성장을 위한 맞춤형 교육 지원
  - 탈북학생 맞춤형 멘토링 운영 지원(42교, 174팀) 및 담당교원 연수 실시(1회)
  - 탈북학생 학습멘토링 여름방학학교: '20.8.10.~8.14., 95명
  - 탈북학생 토요일방과후학교 운영: 2교
  - 남북학생·학부모 연합동아리: 4팀
  - 탈북학생 학부모 대상 자녀 진로교육: 3교
  - 서울특별시교육청 학력심의위원회: 연 11회 운영

추진 목표

| 세부사업명                            | 추진 시기        | 물량                                       |
|----------------------------------|--------------|--|
| 세계시민·평화감수성 교육프로그램 개발             | '21.3~'22.2월 | 초·중·고 교육콘텐츠 꾸러미 1개                       |
| 평화세계시민교육실천학교 운영                  | '21.3~'22.2월 | 세계시민교육실천학교 97교, 유네스코네트워크학교 81교           |
| 다문화교육 정책학교 운영                    | '21.3~'22.2월 | 74교(특별학급 24교 25학급, 중점학교 44교(원), 연구학교 6교) |
| 다문화학생 한국어교육 지원 (다문화언어·이중언어강사 지원) | '21.3~'22.2월 | 강사 161명                                  |
| 탈북학생 맞춤형 멘토링                     | '21.4~'22.2월 | 230팀                                     |

## □ 추진 계획

### '21 주요 개선 사항

- 공존과 상생의 세계시민성 함양을 위한 학교교육과정 운영 지원
  - 학교자율운영제 기반 세계시민교육실천학교 운영 지원
  - 세계시민성·평화감수성·지속가능발전 교육 콘텐츠 개발
  - 세계시민교육실천학교·유네스코학교 간 네트워크 강화 및 원격수업 교류
- 다문화학생 맞춤형 지원 강화
  - 다문화학생 맞춤형 멘토링 및 한국어 예비교육 프로그램 운영
  - 다문화학생 통합적 지원을 위한 다문화교육지원센터(다온센터) 운영 활성화
- 탈북학생 다수 재학 학교 지원
  - 탈북학생 다수 재학 학교(통일전담교육사가 근무하고 있는 학교)를 대상으로 탈북학생 지원 프로그램 활성화
- 세계시민성 강화를 위한 환경 조성 및 역량 강화 지원
  - 학교자율운영제를 통한 학교별 세계시민교육 자율 시행
    - ※ 학교의 교육적 필요를 반영한 세계시민교육 실천학교(구평화·세계시민교육 특별지원학교), 유네스코네트워크학교 운영
  - 세계시민성·평화감수성·지속가능발전 교육 콘텐츠 개발·보급
    - 초·중·고 학교급별교재 학습꾸러미형 교사용 교재 1종
- 다문화교육 활성화 및 다문화학생 지원
  - 다문화 특별학급 지원: 25학급(급당 25,000천원 내외)
  - 다문화교육 중점학교 지원: 44교, 교당 8,000천원 내외
  - 다문화교육 연구학교 지원: 6교, 교당 10,000천원
  - 다문화교육 징검다리 과정(전환기 적응 교육) 운영: 초등 2교
  - 권역별 한국어 예비교육 프로그램 운영을 통한 중도입국·외국인 학생 대상 한국어교육 및 한국문화 적응 지원
  - 다문화학생 맞춤형 멘토링 운영: 기초학력 및 진로지도

- 다문화언어 강사 및 이중언어교실 강사 배치: 다문화학생 한국어 교육 및 학교생활 적응 지원, 교내 문화다양성교육 지원
- 다문화교육 유관기관 네트워크 구축·운영
- 서울시교육청 다문화교육자문위원회 운영
- **다문화학생 통합 지원을 위한 다문화교육지원센터(다\*온센터) 운영**
  - 다문화학생 입학절차 안내, 상담, 한국어교육, 문화예술, 심리·상담 프로그램 운영 등 원스톱 서비스 제공 및 부서 연계 통합 지원
  - 학교 밖 다문화청소년 공교육 진입 지원
- **미래 통일시대의 인재육성을 위한 탈북학생 맞춤형 교육 지원**
  - 탈북학생 맞춤형 교육 강화
    - 학교별 1:1 맞춤형 멘토링 운영(230팀) 및 멘토교원 워크숍 실시
    - 탈북학생 학습멘토링 여름방학학교 운영: 1회
    - 탈북학생 토요일거점 방과후학교 운영: 2교, 교당 35,000천원
    - 남북학생 및 학부모 동아리활동 지원: 5팀, 교당 2,000천원
  - 탈북학생 진로·직업교육 내실화
    - 탈북학생 학부모 대상 자녀 진로교육 실시: 4교, 교당 5,000천원
    - 탈북학생 진로탐색 겨울방학학교 운영: 1회
  - 탈북학생 교육지원 기반 공고화
    - 탈북학생 다수 재학 학교 지원: 9교, 교당 2,000~2,250천원
    - 북한이탈주민 등 학력심의위원회 운영: 연 11회

## □ 추진 실적

- **공존과 상생의 세계시민성 함양을 위한 학교교육과정 운영 지원**
  - 학교자율운영제 기반 세계시민교육실천학교 운영 총 97교
  - 세계시민교육 온라인 국제 수업교류 대상 학교 선정: 초(5)·중(4)·고(4), 총 13교

- **다문화교육 활성화 및 다문화학생 지원**
  - 다문화 특별학급 지정·운영: 24교, 25학급(급당 25,000천원~33,000천원)
  - 다문화교육 중점학교 선정·운영: 44교(원), 교당 5,000천원~15,000천원
  - 다문화교육 연구학교 지원: 6교, 교당 10,000천원
  - 다문화교육 징검다리 과정(전환기 적응 교육) 운영: 초등 2교
  - 다문화언어 강사 선발 및 배치: 72교, 77명
  - 이중언어교실 운영교 선정·지원: 59교(이중언어교실 강사 63명)
  - 문화다양성 학교간 교원학습공동체 운영: 유·초·중등 6팀
  - 2021 다정다감 서포터즈 1차 워크숍: '21.6.23.(수), 희망교원 82명
  - 다문화학생 기초학력 1:1 멘토링 「다가치」 프로그램 운영: 멘토(한국외대 대학생, 현직교사), 멘티(초·중등 다문화학생), 48팀
  - 다문화학생 맞춤형 진로멘토링 「2021 이상봉 디자이너와 함께하는 꿈토크스쿨」 운영: 멘토(현직 패션디자이너, 모델, 대학교수 등), 멘티(초·중등 다문화학생 86명)
  - 상반기 다문화교육자문위원회 실시: '21.5.12.(수), 정책방향 자문
  - 상반기 서울시교육청-남부3구 중장기 발전계획 추진 협의체 실시: '21.5.11.(화), 남부3구 및 남부교육지원청·서울시교육청 협의체, 추진현황 점검 및 향후 계획 협의
  - 서울특별시교육청 다문화교육 진흥 조례 개정: 외국인 다문화유아 교육비 지원 및 다문화교육 지원 사업 위탁 운영 근거 마련
- **다문화학생 통합 지원을 위한 다문화교육지원센터(다+온센터) 운영**
  - 다문화학생 입학절차 안내, 상담 등 원스톱 서비스 제공
    - ※ 상담현황 1,213건(학적생성 46건 포함)
  - 중도입국 외국인 다문화 학생을 위한 한국어교육 실시: 5개반, 44명
  - 학교 밖 다문화청소년 공교육 진입 지원
    - ※ 2020 한빛마중교실 수료(2021.2.19.), 2021-1학기 한빛마중교실 수료(2021.8.20.)  
2021-2학기 한빛마중교실 운영(2022.9.1.~2023.1.28.)

- 학교 밖 다문화청소년 공교육 진입 지원 프로그램 확대: 덕수고 제2한빛마중교실 운영('21.6.1.~12.10.)
- 다문화 학부모 온라인 아카데미 운영: 월 1회(5월~7월), 유튜브 방송 (영어, 중국어 번역본 제공), 3가지 주제(긍정훈육, 성교육, 미디어 교육)
- 랜선타고 찾아가는 문화다양성 교실 운영: 초등40학급, 중등60학급(동아리)
- 다문화교육 운영 매뉴얼 제작·보급: 유·초·중·고 전체
- 다문화언어 강사 역량강화 연수: '21.7.19.~7.23.(5일간), 70명
- **탈북학생 맞춤형 교육 지원을 통한 학교생활 적응력 향상**
  - 1:1 학교별 맞춤형 멘토링 운영: 42교, 175팀
  - 학습멘토링 여름방학학교: '21.8.2.~8.6.(5일간), 총 117명 참여
  - 토요일거점 방과후학교 운영: 2교(노원중, 세현고), 50팀(107명)
  - 남북학생 연합 동아리 운영: 4팀, 교당 2,000천원
- **실질적인 정착에 도움이 되는 탈북학생 진로·직업교육 실시**
  - 학부모 대상 자녀 진로교육 실시: 3교, 교당 5,000천원
  - 진로탐색 겨울방학학교: '21.1.18.~1.22.(5일간), 총 125명 참여
- **탈북학생 교육지원 기반 공고화**
  - 탈북학생 다수 재학학교 운영 지원: 9교, 교당 2,000천원~2,250천원
  - 서울특별시교육청 학력심의위원회 운영: 8회, 북한이탈주민 및 다문화학생 112명 학력 인정

## □ 향후 추진 일정

- 세계시민교육 실천학교 운영: '21.3~12월
- 세계시민교육 온라인 국제 수업 교류 운영: '21.4~12월
- 세계시민윤리 온라인 학습 꾸러미 개발: '21.4~12월
- 세계시민교육 선도교사·연구회 운영: '21.4~12월
- 평화감수성·세계시민성 신장 교원 직무연수 운영: '21.8~12월

- 다문화학생 심리정서 상담지원 프로그램 운영: '21.7~12월
- 이중언어말하기대회 운영: (서울) '21.9.29. (전국) '21.11.6.
- 하반기 서울시교육청-남부3구 중장기 발전계획 추진 협의체 실시: '21.10월
- 2021 다정다감 서포터즈 2차 워크숍: '21.10월
- 하반기 서울시교육청 다문화교육자문위원회 실시: '21.11월
- 다문화 이해교육 표준안 보급(초·중등학생용, 교원용, 학부모용): '21.하반기
- 탈북학생 진로탐색 겨울방학학교 운영: '22.1월

## □ 예산 집행 현황

(단위: 천원, %, '21.9.30.기준)

| 사업명                   | '21 예산           |                 |                  | '20<br>최종예산      | 집행액 및 집행률                   |                             | 주요사업별<br>설명자료<br>쪽수 |
|-----------------------|------------------|-----------------|------------------|------------------|-----------------------------|-----------------------------|---------------------|
|                       | 본예산              | 특교 등            | 계                |                  | 원인행위액<br>(집행률)              | 지출액<br>(집행률)                |                     |
| 세계시민교육<br>역량강화        | 84,250           | 0               | 84,250           | 450,200          | 84,250<br>(100.0)           | 84,250<br>(100.0)           | 1,625               |
| 다문화학생<br>교육지원         | 1,106,000        | 7,907           | 1,113,907        | 1,141,000        | 1,034,507<br>(92.9)         | 1,014,927<br>(91.1)         | 1,418               |
| 다문화교육<br>정책학교         | 322,000          | 0               | 322,000          | 200,000          | 256,000<br>(79.5)           | 256,000<br>(79.5)           | 1,423               |
| 다문화교육<br>지원센터운영       | 434,485          | 99,000          | 533,485          | 210,226          | 402,359<br>(75.4)           | 298,215<br>(55.9)           | 1,423               |
| 다문화교육특별학급<br>(신규)환경개선 | 120,000          | 0               | 120,000          | 40,000           | 118,000<br>(98.3)           | 118,000<br>(98.3)           | 1,423               |
| 다문화언어<br>강사 배치        | 3,978,625        | △341,650        | 3,636,975        | 3,307,424        | 3,013,699<br>(82.9)         | 3,013,699<br>(82.9)         | 1,423               |
| 이중(다중)언어<br>프로그램 운영   | 70,600           | 0               | 70,600           | 69,800           | 60,053<br>(85.1)            | 60,053<br>(85.1)            | 1,423               |
| 탈북학생<br>맞춤형 교육 강화     | 370,000          | 0               | 370,000          | 390,000          | 305,534<br>(82.6)           | 305,534<br>(82.6)           | 1,418               |
| 탈북학생 진로·직업<br>교육 내실화  | 80,000           | 0               | 80,000           | 100,000          | 19,504<br>(24.4)            | 19,504<br>(24.4)            | 1,418               |
| 탈북학생 교육지원<br>기반 공고화   | 227,040          | 0               | 227,040          | 205,900          | 227,040<br>(100.0)          | 227,040<br>(100.0)          | 1,418<br>1,428      |
| <b>합계</b>             | <b>6,793,000</b> | <b>△234,743</b> | <b>6,558,257</b> | <b>6,114,550</b> | <b>5,520,946<br/>(84.2)</b> | <b>5,397,222<br/>(82.3)</b> |                     |

## 9

## 인권존중 학교 문화 조성

### □ 사업 개요

#### ○ 목적

- 인권교육 활성화로 서로 존중하고 행복이 실현되는 학교 문화 조성
- 학교 노동인권교육 활성화를 통한 학생 노동인권 증진 및 노동존중 학교 문화 조성
- 학생인권 상담과 구제 활동 강화를 통한 학생인권 보호 및 증진

#### ○ 근거

- 「서울특별시 학생인권 조례」(서울특별시조례 제7436호, '20.1.9., 타법개정)
- 「서울특별시교육청 노동인권교육 활성화 조례」(서울특별시조례 제6798호, '18.1.4., 제정)

#### ○ 주요 내용

- 제2기 학생인권종합계획 수립 및 추진
- 교육공동체의 인권역량 강화 지원(학생인권 및 노동인권 교육)
- 학생인권 보호를 위한 찾아가는 상담 및 권리구제 강화(4권역)
- 교육감 입안 자치법규 및 주요 정책에 대한 학생인권영향평가 시행

### □ '20년 추진 실적

#### ○ 학교 인권교육 담당자 역량강화 연수 실시

- 온라인 연수 실시('20.7~8월): 93명(초·중·고 교원 및 전문직)

#### ○ 노동인권 교원 직무연수 실시

- 학교 노동인권교육 활성화를 위한 노동인권 교원 직무연수(통합 입문, 통합심화 2과정, 초·중등교원 37명 이수)
- 한국고용노동교육원과 함께하는 청소년 노동인권 교원 직무연수(1과정, 중등교원 24명) 및 중학교 교육과정 연계 노동인권 지도 자료 활용 연수(1과정, 중학교 교원 11명) 운영

- 인권(학생인권 및 노동인권)교육 콘텐츠 개발 및 지원체계 구축
  - 유치원 인권교육자료(1종), 초등 교육과정 연계 노동인권 지도자료(1종, 12주제) 개발 및 보급
  - 혐오·차별예방 동영상(즐거운 학교생활) 및 홍보물(스티커 및 포스터), 초등 노동인권교육 애니메이션(1종, 5차시), 학교로 찾아가는 인권(노동인권 및 학생인권)교실 이러닝 동영상(노동인권 7주제, 학생인권 5주제) 개발
  - 「2020 학교 노동인권교육 포럼」(1회), 학생 노동인권 증진 협력학교(8교), 학교 노동인권교육 교원지원단(초·중등교원 30명), 노동인권교육 자문위원회(2회) 운영
- 2020년 학생 권리 구제 접수 및 조치 현황('20.12월 말기준)
  - 학생인권 상담: 193건, 권리구제 접수: 120건
  - 권리구제 조치: 175건(2019년 이월 55건, 진행 중 14건 포함)
- 교육감이 입안하는 자치법규에 대한 학생인권영향평가 실시(총 32건)
  - 조례 제정안 3건, 조례 개정안 12건, 규칙 제정안 6건, 규칙 개정안 9건, 규칙 폐지안 2건
- 제2차 서울 학생인권 실태조사 연구 보고회 개최
  - 서울 학생인권 실태 분석 및 발전 방향 모색 보고회 실시('20.3.13.)
  - 실태조사 결과는 제2기 서울시교육청 학생인권종합계획(2021~2023) 수립에 반영

추진 목표

| 세부사업명                 | 추진시기 | 물량                    |
|-----------------------|------|-----------------------|
| 학교인권담당자 협의체 운영        | 연중   | 교육지원청 11팀             |
| 인권역량강화연수(워크숍)         | 연중   | 교사, 교감(교장), 교육청직원 3회  |
| 찾아가는 인권교실(인권토론공연)     | 연중   | 초등 20교                |
| 노동인권 교원 직무연수          | 연중   | 3과정(초등입문, 중등입문, 통합심화) |
| 학생(노동)인권 교육자료 개발·보급   | 연중   | 학생인권2종, 노동인권3종        |
| 현장중심의 학생인권 사안처리 및 컨설팅 | 연중   | 60교                   |
| 학생인권영향평가 시행 및 제도안정화   | 연중   | 교육감 입안 자치법규 및 주요정책    |



## □ 추진 계획

### '21 주요 개선 사항

- 교육공동체의 인권역량 강화를 통한 학교 중심의 인권교육 지원
    - 학교인권담당자 역량강화, 인권 관련 체험교육 및 프로그램 지원
    - 교육과정과 연계한 학생인권 및 노동인권교육 콘텐츠 개발 및 보급
  - 교육지원청 학교통합지원센터와 연계한 권역별 학생인권상담 및 권리구제 강화
    - '현장중심'의 학생인권 사안 처리 및 찾아가는 컨설팅 실시
  - 교육감 입안 자치법규 및 주요 정책에 대한 학생인권영향평가 시행
    - 인권 침해 요소 '사전 예방'을 통한 인권행정 실현
- 
- 학생 인권교육 활성화를 통한 교육공동체의 인권역량 강화
    - 현장 중심의 체험형 학생인권 교육 활성화
      - ※ 찾아가는 인권토론포럼 운영
    - 인권역량 강화를 위한 연수(워크숍) 프로그램 운영
      - ※ 교사, 교감(교장), 교육청 직원 대상 인권 연수(워크숍) 프로그램 운영
      - ※ 교육지원청별 학교인권담당자 협의체 구축·운영: 연중
    - 학교 인권교육 역량강화를 위한 교원 대상 직무연수 지속 운영
      - ※ 직무연수: 학교인권담당자 및 교원(7월,12월), 노동인권 직무연수 3과정
    - 교육과정과 연계한 학생인권·노동인권 교육자료 보급
      - ※ 학생인권 교육자료: 초등(학생용, 교사용) 2종
      - ※ 노동인권 교육자료: 3종(교과 지도자료 2종, 해외자료 번역 1종)
  - 학생인권이 보장되는 지원체제 강화 및 학생인권 사안 처리 컨설팅
    - 현장 사안 처리 지원 및 찾아가는 컨설팅: 60교
    - 권역별 인권조사관제도 운영: 4권역
    - 「2021 서울학생 노동인권 실태조사」 및 「혐오·차별 인식조사」 실시
  - 학생인권의 보호·증진 및 인권행정 실현을 위한 학생인권영향평가 실시
    - 교육감 입안 자치법규(조례·규칙) 및 주요 정책사업 대상
    - 학생인권위원회에서 심의 및 기존 법제 시스템에 접목하여 운영
      - ※ 근거: 「서울특별시 학생인권 조례」 제43조(학생인권영향평가)

## □ 추진 실적

### ○ 학교현장 중심의 교육공동체 인권역량 강화

- 학교인권담당자 역량강화 워크숍
  - ※ 교육지원청별 운영('21.3~9월): 11개 교육지원청
- 학생인권교육 교원역량 강화 연수 운영
  - ※ 15시간 직무연수(초등교원 36명, 중등교원 52명 이수)
- 체험형 학생인권 교육 실시
  - ※ 「랜선타고 찾아가는 학생인권(토론) 공연」 프로그램 운영 중(초등 47교)
  - ※ 「중학교로 찾아가는 학생인권(토론) 공연」 프로그램 운영 중(중등 5교)
- 노동인권 교원 연수 실시
  - ※ 직업계고 노동인권교육 공통교안 활용 직무연수(직업계고 교원 12명 이수)
  - ※ 노동인권 교원 직무연수(초·중등 교원 33명 이수)
  - ※ 학교로 찾아가는 교원 노동인권교육 진행 중(총 27교, 교원 1,346명 이수)
- 노동인권 체험 교육 콘텐츠 개발·보급(전국최초)
  - ※ 「랜선으로 만나는 노동인권 체험교육-응답하라! 노동인권!」 동영상(2권역 6차시) 및 해설서(1종) 개발·보급

### ○ 학생 인권 및 노동인권 지원체계 구축 및 운영

- 2021 학생인권 및 노동인권 교육지원단 구성
  - ※ 학생 인권교육지원단(초·중등교원 22명, 시민단체 소속 26명) 구성 및 워크숍
  - ※ 학교 노동인권교육 교원지원단(초·중등교원 21명) 구성
  - ※ 학생 노동인권 증진 협력학교(7교), 학교간 노동인권교육 교원학습공동체(2팀) 구성
- 학생인권위원회(4회), 노동인권교육자문위원회(4회) 운영

### ○ 2021년 학생 인권 상담 및 권리구제 현황

- 학생인권 상담: 310건, 권리구제 접수: 77건, 권리구제 조치: 73건

### ○ 개성을 실현할 권리 보장을 위한 특별 컨설팅 실시

- 속옷 색깔 규제가 있는 학생생활규정 제·개정 컨설팅: 52교(1차 31교, 2차 21교)

### ○ 학생인권 증진 및 인권행정 실현을 위한 학생인권영향평가 실시

- 조례 제정안 3건, 조례 일부 개정안 15건, 규칙 일부 개정안 13건, 규칙폐지안 1건(총 32건)

- 학생인권영향평가 워크숍 실시
  - 대상: 학생인권위원회 위원('21.5월, 1회)

**향후 추진 일정**

- 인권친화적 학교문화 조성을 위한 관리자 역량강화 연수: '21.10~11월
- 인권(학생인권 및 노동인권) 교육자료 개발 및 보급: '21.11~12월
- 학생인권 상담·권리구제 및 컨설팅: '21.7~12월
- 인권행정 실현을 위한 학생인권영향평가: '21.7~12월
- 학생인권영향평가 담당자 역량강화 연수: '21.11월

**예산 집행 현황**

(단위: 천원, %, '21.9.30.기준)

| 사업명            | '21 예산         |               |                | '20<br>최종예산    | 집행액 및 집행률                 |                           | 주요사업별<br>설명자료<br>쪽수 |
|----------------|----------------|---------------|----------------|----------------|---------------------------|---------------------------|---------------------|
|                | 본예산            | 특교 등          | 계              |                | 원안행위액<br>(집행률)            | 지출액<br>(집행률)              |                     |
| 학생인권증진지원       | 280,000        | 0             | 280,000        | 216,700        | 191,765<br>(68.5)         | 119,472<br>(42.7)         | 1,629               |
| 노동인권증진지원       | 278,995        | 21,120        | 300,115        | 357,880        | 188,431<br>(62.8)         | 104,597<br>(34.9)         | 1,617               |
| 학생인권<br>교육센터운영 | 91,102         | 0             | 91,102         | 78,205         | 75,793<br>(83.2)          | 75,793<br>(83.2)          | 1,629               |
| <b>합계</b>      | <b>650,097</b> | <b>21,120</b> | <b>671,217</b> | <b>652,785</b> | <b>455,989<br/>(67.9)</b> | <b>299,862<br/>(44.7)</b> |                     |

**문제점 및 애로사항**

- 코로나19 상황 지속으로 인한 집합 연수(워크숍) 추진 어려움
  - 역량강화 연수(워크숍)등은 대면 방식이 효과적이나 방역 지침 등을 고려하여 비대면 형식의 맞춤형 연수(워크숍) 운영 필요

작 성 자

특수교육팀장: 양한재 ☎533 담당: 이유선 ☎535  
민주시민생활교육과장: 백해룡 ☎476 통합교육팀장: 오승근 ☎799 감소영 ☎589  
특수교육지원센터팀장: 전상희 ☎597 박재우 ☎598

## 10

## 특수교육 및 통합교육 내실화

### 사업 개요

#### ○ 목적

- 학생중심의 교육과정 운영으로 특수학교 및 일반학교 내 특수교육 역량 강화
- 지역 중심의 맞춤형 특수교육지원센터 운영 및 특수교육 관련서비스 지원 강화

#### ○ 근거

- 장애인 등에 대한 특수교육법 제3조, 제5조, 제11조, 제17조, 제21조, 제22조, 제28조
- 2021 서울 특수교육 운영 계획
- 2021 서울 특수교육지원센터 운영 계획

#### ○ 주요 내용

- 특수학교(급) 교육과정 운영 내실화
- 현장중심의 통합교육 내실화
- 장애학생 진로·직업교육 및 사회 진출 지원
- 지역 중심의 맞춤형 특수교육지원센터 운영
- 특수교육대상학생의 교육력 제고를 위한 특수교육 관련서비스 제공

### '20년 추진 실적

#### ○ 현장중심의 통합교육 활성화

- 통합교육중점학교(정다운학교) 운영: 11교
- 통합교육지원단 및 통합교육지원실 운영: 11단, 10교
- 특수교육 교원과 일반교육 교원의 협력체계 구축 및 공동 연구·공동 실천을 위한 더불어통합공동체 운영: 11팀
- 장애학생의 문제행동 중재를 위한 긍정적 행동지원단 운영: 5단

- 신규 및 통합학급 담당교원 직무연수 운영: 연중 1,500명
- 장애이해교육 프로그램 개발: 2종(3,4학년용 / 5,6학년용)
- 찾아가는 장애이해교실: 33교
- 발달장애인훈련센터 추가 개소: 서울남부('20.12월)
- 장애학생 희망일자리: 특수학교(급) 고3·전공과 39명
- 통합형 직업교육 거점학교 운영: 6교
  - 코로나19 확산에 따른 사업 중지, 일부 학습꾸러미 및 진로체험 꾸러미 제공
- 장애유형별 거점 특수교육지원센터 운영: 5센터
- 특수교육대상자 관련서비스(치료지원, 통학비지원 등) 제공: 10,656명
- 건강장애학생을 위한 병원학교 운영 지원: 9교

추진 목표

| 세부사업명                     | 추진시기 | 물량      |
|---------------------------|------|---------|
| 「교육과정 중심 통합교육」 중점 운영학교    | 연중   | 11교     |
| 통합교육지원실 운영                | 연중   | 6교      |
| 신규 및 통합학급 담당교원 연수         | 연중   | 1,500명  |
| 장애이해교육 프로그램 개발            | 연중   | 1청      |
| 장애·비장애학생이 함께하는 통합스포츠클럽    | 연중   | 1청      |
| 찾아가는 장애이해교실 운영            | 연중   | 11청     |
| 특수·일반교사가 함께하는 더불어통합공동체    | 연중   | 11팀     |
| 현장중심 맞춤형 지원을 위한 통합교육지원단   | 연중   | 11단     |
| 특수교육 원격수업 공유플랫폼 및 원격수업지원단 | 연중   | 1청      |
| 긍정적 행동지원단 운영              | 연중   | 5단      |
| 발달장애인훈련센터 운영              | 연중   | 2센터     |
| 장애학생 희망일자리 사업 지원          | 하반기  | 40명     |
| 통합형 직업교육 거점학교 운영          | 연중   | 6교      |
| 특수교육지원센터 운영               | 연중   | 11청     |
| 특수교육대상자 관련서비스 제공          | 연중   | 10,700명 |
| 건강장애학생을 위한 병원학교 운영 지원     | 연중   | 9교      |

## □ 추진 계획

### '21 주요 개선 사항

- 현장중심의 통합교육 내실화
  - 특수교육 원격수업 공유플랫폼 및 원격수업지원단 운영
  - 교육과정 중심 통합교육 기반 조성
- 장애학생 진로·직업교육 여건 개선
  - 발달장애인훈련센터 운영 확대: 1센터→2센터
  
- 현장중심의 통합교육 내실화
  - 특수·일반교원의 협력을 토대로 교육과정 중심 통합교육 기반 조성
  - 찾아가는 장애이해교실 운영
  - 통합교육지원단(11단) 및 통합교육지원실(6교) 운영
  - 특수교육 원격수업 공유플랫폼 및 원격수업지원단 운영
  - 특수·일반교원의 협력체계 구축 및 공동 연구·공동 실천을 위한 더불어통합공동체 운영: 11팀
  - 장애학생의 문제행동 중재를 위한 긍정적 행동지원단 운영: 5단
  - 신규 및 통합학급 담당교원 직무연수 운영: 연중 1,500명
- 장애학생 진로·직업교육 및 사회 진출 지원
  - 발달장애인훈련센터 운영: 2센터(서울/서울남부)
  - 장애학생 희망일자리 사업 추진: 특수학교(급) 고3·전공과 40명
  - 권역별 통합형 직업교육 거점학교 운영: 고 6교
- 특수교육지원인력(특수교육실무사) 배치: 1,081명('21.3.1.기준)
- 장애학생 교육력 제고를 위한 특수교육 관련서비스 지원
  - 지역 중심의 맞춤형 특수교육지원센터 운영: 11센터
  - 장애학생의 교육력 제고를 위한 특수교육 관련서비스 지원

## □ 추진 실적

### ○ 현장중심의 통합교육 내실화

- 교육과정중심 통합교육 중점 운영학교: 9교
  - ※ 9교: 용마초, 한산초, 이문초, 금동초, 송례중, 개원중, 창덕여중, 가재울고, 효문고
- 장애영유아 통합교육 거점유치원 운영: 4원
  - ※ 4원: 서울경동유, 성산초병유, 역삼초병유, 송미초병유
- 찾아가는 장애이해교실 운영: 11청
- 통합교육지원단(11단) 및 통합교육지원실(5교) 운영
  - ※ 5교: 신서초, 영도초, 청룡초, 신목중, 세그루패션디자인고
- 특수·일반교원의 협력체계 구축 및 공동 연구·공동 실천을 위한 더불어통합공동체 운영: 23팀
- 장애이해교육 프로그램 개발: 2종
- 장애학생의 문제행동 중재를 위한 긍정적 행동지원단 운영: 5단
- 신규 및 통합학급 담당교원 직무연수 운영: 932명

### ○ 장애학생 진로·직업교육 및 사회 진출 지원

- 발달장애인훈련센터 운영: 2센터(서울/서울남부)
- 장애학생 희망일자리 사업 추진: 특수학교(급) 고3·전공과 48명
- 통합형 직업교육 거점학교 운영: 고 6교

### ○ 지역 여건에 따른 특성화 특수교육지원센터 운영: 5센터

### ○ 특수교육대상자 관련서비스 제공: 10,632명

### ○ 건강장애학생을 위한 병원학교 예산 교부 및 운영 지원: 9교

**□ 향후 추진 일정**

- 교육과정 중심 통합교육 기반 조성: '21.1~12월
- 통합교육지원단 및 통합교육지원실 운영: '21.4~12월
- 특수교육 원격수업 공유플랫폼 및 원격수업지원단 운영: '21.1~12월
- 통합형 직업교육 거점학교 운영: '21.3~12월
- 특수교육 관련서비스 제공: '21.1~12월
- 건강장애학생을 위한 병원학교 운영 지원: '21.4~'22.2.

**□ 예산 집행 현황**

(단위: 천원, %, '21.9.30.기준)

| 사업명                         | '21 예산  |      |         | '20<br>최종예산 | 집행액 및 집행률         |                   | 주요사업별<br>설명자료<br>쪽수 |
|-----------------------------|---------|------|---------|-------------|-------------------|-------------------|---------------------|
|                             | 본예산     | 특교 등 | 계       |             | 원인행위액<br>(집행률)    | 지출액<br>(집행률)      |                     |
| 신규 및 통합학급<br>담당교원 연수        | 64,218  | 0    | 64,218  | 99,000      | 64,218<br>(100.0) | 64,218<br>(100.0) | 1,468               |
| 특수교사<br>직무역량강화 연수           | 67,985  | 0    | 67,985  | 1,750       | 39,550<br>(58.2)  | 39,550<br>(58.2)  | 1,492               |
| 특수학교<br>자유학년제 운영<br>(특별교부금) | 390,000 | 0    | 390,000 | 265,000     | 371,054<br>(95.1) | 352,875<br>(90.5) | 1,497               |
| 교육과정중심<br>통합교육지원<br>(특별교부금) | 110,000 | 0    | 110,000 | 110,000     | 75,850<br>(69.0)  | 75,850<br>(69.0)  | 1,471               |
| 통합교육지원실<br>운영(특별교부금)        | 90,000  | 0    | 90,000  | 165,000     | 63,040<br>(70.0)  | 63,040<br>(70.0)  | 1,471               |
| 공정적<br>행동지원단운영<br>(특별교부금)   | 200,000 | 0    | 200,000 | 171,000     | 112,500<br>(56.3) | 112,500<br>(56.3) | 1,471               |
| 장애이해교육                      | 57,600  | 0    | 57,600  | 66,660      | 19,800<br>(34.4)  | 19,800<br>(34.4)  | 1,501               |
| 발달장애인훈련센터<br>운영 지원          | 16,720  | 0    | 16,720  | 8,384       | 16,720<br>(100.0) | 16,720<br>(100.0) | 1,517               |



| 사업명                  | '21 예산            |                  |                   | '20<br>최종예산       | 집행액 및 집행률                    |                              | 주요사업별<br>설명자료<br>쪽수 |
|----------------------|-------------------|------------------|-------------------|-------------------|------------------------------|------------------------------|---------------------|
|                      | 본예산               | 특교 등             | 계                 |                   | 원인행위액<br>(집행률)               | 지출액<br>(집행률)                 |                     |
| 장애학생 희망<br>일자리 사업 운영 | 85,440            | 0                | 85,440            | 89,188            | 15,440<br>(18.1)             | 15,440<br>(18.1)             | 1,517               |
| 온라인 수업<br>지원단 운영     | 61,500            | 0                | 61,500            | 0                 | 61,500<br>(100.0)            | 61,500<br>(100.0)            | 1,517               |
| 통합형 직업교육<br>거점학교 운영  | 352,200           | 0                | 352,200           | 355,200           | 352,200<br>(100.0)           | 352,200<br>(100.0)           | 1,517               |
| 특수교육지원센터<br>운영       | 997,160           | 0                | 997,160           | 3,354,190         | 572,782<br>(57.4)            | 525,501<br>(52.7)            | 1,487               |
| 특수교육<br>관련서비스        | 13,578,700        | 1,005,200        | 14,583,900        | 13,676,600        | 9,472,633<br>(65.0)          | 9,453,643<br>(64.8)          | 1,504               |
| 병원학교<br>운영 지원        | 211,500           | 0                | 211,500           | 235,000           | 209,000<br>(98.8)            | 209,000<br>(98.8)            | 1,465               |
| <b>합계</b>            | <b>16,283,023</b> | <b>1,005,200</b> | <b>17,288,223</b> | <b>18,596,972</b> | <b>11,446,287<br/>(66.2)</b> | <b>11,361,837<br/>(65.7)</b> |                     |

# 11

## 진로개발역량 증진을 위한 맞춤형 미래 진로교육

### □ 사업 개요

#### ○ 목적

- 미래사회 대비 진로개발역량 증진을 위한 교육과정 연계 진로교육 운영 정착
- 맞춤형 진로교육 지원 체제 구축 및 다양한 진로 탐색 기회 제공

#### ○ 근거

- 진로교육법 및 진로교육법 시행령
- 서울특별시교육청 진로교육 활성화 조례
- 2021 서울 진로교육 활성화 계획(진로직업교육과-497, '21.1.18.)

#### ○ 주요 내용

- 교과연계 진로교육 및 One-stop 서비스를 위한 학교진로활동실 구축·운영 지원
- 꿈NUM꿈\* 진로체험 운영으로 학생의 미래 진로개발역량 강화

**꿈NUM꿈** 학생들이 가졌던 꿈을 신나는(Nice) 학교생활을 통해 고유하고 독특한(Unique) 자신만의 진로설계로 기적(Miracle)을 만들어 꿈의 진정한 완성을 이루는 서울진로교육 비전

- 미래의 진로직업가치 제안 및 진로체험부스-진로특강-진로상담 등 일련의 진로설계 과정이 연계된 서울진로직업박람회 개최
- 자치구별 진로직업체험지원센터 운영 지원을 통한 학생 맞춤형 진로체험 지원
- 학교 현장의 창업가정신 함양 교육 안착을 위해 지역사회 창업 체험교육 생태계 조성 사업 운영

## □ '20년 추진 실적

- 학교진로활동실 구축·운영 지원: 26교(초2교, 중17교, 고7교)
- 꿈NUM꿈 진로체험 운영
  - 중·고등학생 대상 온라인 진로특강 및 진로콘서트 운영: '20.8~10월, 총 4회, 1,205명 참가
  - 고등학생 대상 일반고 학생 진로멘토링 운영: '20.3~12월, 일반고 18교, 86팀, 812명 참가
  - 중·고등학생 대상 학교로 찾아가는 온택트(On-tact) 전문가 진로특강 운영: '20.11~12월, 14교, 1,606명 참가
  - 초·중학생 대상 특성화고 연계 진로체험 운영: '20.3~12월, 5,999명 참가
  - 학교 진로체험 운영 실적

(출처: 진로체험망 '꿈길')

| 진로체험 참여학생수(A)   |                 |           |           |        |            |              | 중·고<br>학생수<br>(B) | 학생<br>1인당<br>참여횟수<br>(C=A/B) |
|-----------------|-----------------|-----------|-----------|--------|------------|--------------|-------------------|------------------------------|
| 현장<br>직업<br>체험형 | 직업<br>실무<br>체험형 | 현장<br>견학형 | 학과<br>체험형 | 캠프형    | 강연<br>대화형  | 계            |                   |                              |
| 262,472.5       | 290,863         | 8,502.75  | 224,898   | 79,531 | 232,163.88 | 1,098,431.13 | 431,397           | 2.55                         |

※ 중·고 단위 학교에서 운영한 대면, 비대면 온라인 진로체험 활동 참여 학생수

**꿈 길** 꿈꾸는 아이들의 길라잡이: 학생들의 다양한 진로체험을 지원하기 위해 교육부가 운영하는 대국민 서비스 플랫폼, 지역사회와 다양한 진로체험처와 프로그램 관리, 학교와의 매칭 등 맞춤형 진로체험활동 지원

- 2020 온라인 서울진로직업박람회 운영
  - 89개 진로체험부스, 9인 진로특강, 214명 상담가, 4,484개 체험키트
  - 서울시교육청 소속 초·중·고 학생 및 교원 110,511명 참여
  - 만족도: 96%(만족도 조사 37,270명 참여)

- 25개 자치구별 진로직업체험지원센터 운영 지원
  - 온라인 진로체험 프로그램 158개 개발
  - 5개 권역별 공동프로그램 운영: 42개 프로그램, 초·중·고 학생 1,236명 참가
  - 센터 담당자 유튜브 제작 연수 실시: 116명 참여
- 서울 지역 창업체험센터 운영
  - 운영기관 및 참가인원: 총 4개 기관, 14,677명

| 센터명            | 참가인원(명) |       |      | 합계(명) |
|----------------|---------|-------|------|-------|
|                | 초등학생    | 중학생   | 고등학생 |       |
| 성동4차산업혁명체험센터   | 887     | 180   | 170  | 1,237 |
| (주)메인콘텐츠       | -       | 3,195 | 272  | 3,467 |
| 강남구진로직업체험지원센터  | 404     | 1,568 | 168  | 2,140 |
| 동대문구진로직업체험지원센터 | 3,522   | 4,245 | 66   | 7,833 |

## 추진 목표

| 세부사업명                      | 추진 시기     | 물량                                    |
|----------------------------|-----------|---------------------------------------|
| 학교진로활동실 구축·운영              | '21.1~12월 | 25교(초2교, 중14교, 고9교)                   |
| 꿈NUM꿈 진로체험 운영              | '21.3~12월 | 학생 맞춤형 진로멘토링: 초·중·고 36교<br>진로체험관: 11교 |
| 2021 서울진로직업박람회             | '21.9~11월 | 초·중·고 전체 대상                           |
| 자치구별<br>진로직업체험지원센터 운영      | '21.1~12월 | 25개 진로직업체험지원센터                        |
| 지역사회 창업가정신 함양교육<br>거점학교 운영 | '21.3~12월 | 학교급별 3개 거점학교                          |

## 추진 계획

### '21 주요 개선 사항

- 코로나19 상황에 따른 진로수업 활용 블렌디드 수업자료 개발
- 학생 맞춤형 진로멘토링 운영 확대
- 메타버스 형식의 서울진로직업박람회 개최로 체험의 효용성 증대
- 진로전담교사 역량 강화를 위한 워크숍·연수 지원

- 학교진로활동실 구축·운영 지원: 25교(초2교, 중14교, 고9교)
- 꿈NUM꿈 진로체험 운영
  - 코로나19 상황을 고려하여 면대면, 비대면 온라인 프로그램 운영
  - 초·중·고 학생 대상으로 학생 맞춤형 유형별 진로체험 운영
  - 학생 맞춤형 진로멘토링 운영, 꿈넘꿈 진로체험관 운영
- 2021 서울진로직업박람회 운영: 메타버스 전시관 운영
- 자치구별 진로직업체험지원센터 운영 지원: 25개 센터
- 지역사회 창업가정신 함양교육 거점학교 운영: 학교급별 3개 운영

## □ 추진 실적

- 블렌디드 진로수업 자료 개발
  - 초·중고 블렌디드 진로수업자료 24차시 개발·배포, 교사용 지도서 개발
- 꿈NUM꿈 거점 진로체험관 확대 운영(1교 → 4교)
  - 중학교와 특성화고 매칭 진로프로그램 운영: 72교 312개
- 2021 서울진로직업박람회 운영
  - 기간: 2021.9.29.(수)~11.12.(금) [실시간: 2021.9.29.(수)~10.1.(금)]
  - ※ 실시간 운영기간 - 부스운영자와 참가 학생 아바타 상호간 의사소통 가능
  - 메타버스 형식 가상전시관(108개), 6인 진로특강, 20개군 진로상담 운영
- 25개 자치구별 진로직업체험지원센터 운영
  - VR, 앱을 활용한 권역별 온라인 공동프로그램 개발: 9개 프로그램
  - 2020년 센터 평가 결과에 따른 진로직업체험지원센터 상반기 컨설팅
  - 25개 진로직업체험지원센터 학생·학부모 대상 자체 프로그램 903개 운영
- 지역사회 창업가정신 함양교육 거점·일반학교 운영
  - 지역사회 창업가정신 함양교육 거점·일반학교 6개교 선정
  - 지역사회 창업가정신 함양교육 운영교 상·하반기 컨설팅

- 2021 중학교 담임교사 진로교육 역량강화 직무연수(30시간): 646명 참가
- 중학교 진로전담교사 프로슈머연수(고등학교 교육과정 및 대입전형): 245명 참가
- 2021 학부모 온택트(On-tact) 진로콘서트: 7,193명 참가(4회운영)

**향후 추진 일정**

- 블렌디드 진로수업 자료 32차시 개발: '21.1~12월
- 학교진로활동실 구축·운영: '21.1~12월
- 꿈NUM꿈 진로체험 운영: '21.3~12월
- 2021 서울진로직업박람회 개최: '21.9~11월
- 자치구별 진로직업체험지원센터 운영: '21.10~12월
- 지역사회 창업가정신 함양교육 거점·일반학교 운영: '21.10~12월

**예산 집행 현황**

(단위: 천원, %, '21.9.30.기준)

| 사업명                               | '21 예산           |                |                  | '20<br>최종예산      | 집행액 및 집행률                 |                             | 주요사업별<br>설명자료<br>쪽수 |
|-----------------------------------|------------------|----------------|------------------|------------------|---------------------------|-----------------------------|---------------------|
|                                   | 본예산              | 특교 등           | 계                |                  | 원인행위액<br>(집행률)            | 지출액<br>(집행률)                |                     |
| 학교진로활동실<br>구축·운영                  | 880,000          | 0              | 880,000          | 880,000          | 880,000<br>(100)          | 880,000<br>(100)            | 기타<br>운영비           |
| 꿈NUM꿈진로체험                         | 286,820          | 0              | 286,820          | 196,950          | 189,630<br>(66.1)         | 171,546<br>(59.8)           | 1,670               |
| 진로체험관운영                           | 185,000          | 120,000        | 305,000          | 185,000          | 305,000<br>(100)          | 305,000<br>(100)            | 1,672               |
| 서울진로직업박람회                         | 601,300          | 0              | 601,300          | 601,300          | 590,860<br>(98.3)         | 455,036<br>(75.7)           | 1,671               |
| 자치구별<br>진로직업체험지원<br>센터 운영 지원      | 3,568,020        | 0              | 3,568,020        | 3,568,400        | 3,563,520<br>(99.9)       | 3,563,520<br>(99.9)         | 1,672               |
| 지역사회<br>창업가정신 함양교육<br>거점(일반)학교 운영 | 60,000           | 0              | 60,000           | 0                | 58,000<br>(96.7)          | 58,000<br>(96.7)            | 1,683               |
| <b>합계</b>                         | <b>5,581,140</b> | <b>120,000</b> | <b>5,701,140</b> | <b>5,431,650</b> | <b>5,587,010<br/>(98)</b> | <b>5,433,102<br/>(95.3)</b> |                     |

## 12

# 미래형 기술인재 육성을 위한 직업계고 역량 강화

### □ 사업 개요

#### ○ 목적

- 산업 수요 변화에 능동적으로 대응하는 직업교육 체제 혁신
- 미래 직업사회가 요구하는 핵심역량 교육을 통한 창의·융합형 기술인재 육성

#### ○ 근거

- 초·중등학교 교육과정 교육부 고시 제2015-74호(총론)
- 2021 서울교육 주요업무
- 2021 서울직업교육 주요업무

#### ○ 주요 내용

- 직업계고 재구조화 지원 사업
- 직업계고 학점제 운영
- NCS 기반 교육과정 운영
- 직업계고 실험·실습실 안전보건건강관리 강화
- 인공지능 고등학교 운영
- 직업교육 수업방법 개선

#### 직업계고 재구조화 지원 사업

4차 산업혁명 시대의 미래 성장 동력에 맞는 특성화고 학과 재구조화 및 학급증설 등을 통해 특성화고의 경쟁력을 높이는 사업

#### NCS(국가직무능력표준, National Competency Standards)

산업현장에서 직무를 수행하기 위해 요구되는 지식·기술·태도 등의 내용을 국가가 체계화한 것

## □ '20년 추진 실적

### ○ 직업계고 재구조화 지원 사업

| 선정년도  | 사업기간            | 학교수 | 학과 재구조화<br>(학급증설) 학급수 | 지원액(천원)    | 비고                 |
|-------|-----------------|-----|-----------------------|------------|--------------------|
| 2019년 | 2020년~<br>2021년 | 19교 | 51(-)                 | 12,450,000 | 지원금 교부<br>('20.3월) |
| 2020년 | 2021년~<br>2022년 | 19교 | 49(-)                 | 11,950,000 | 지원금 교부<br>('21.3월) |

- 직업계고 재구조화 지원 사업 신청학과 선정심의 실시('20.4~7월)
- 직업계고 재구조화 지원 사업 전문컨설턴트 양성('20.7~8월)
- 2020년 사업 선정교 학교로 찾아가는 교육과정 컨설팅('20.9~11월)
- 2019~2020년 사업 선정교(38교) 담당교원 종합컨설팅('20.12월)

### ○ 직업계고 학점제 운영

- 마이스터고 고교학점제 도입(4교) 및 학점제 연구·선도학교 운영 지원(23교): 7억원

### ○ NCS 기반 교육과정 운영

- NCS 기반 교육과정 운영비 지원: 80교, 109.3억원
- 직업계고 학점제 연계 NCS 교육과정 학교컨설팅 지원: 80교

### ○ 직업계고 실험·실습실 안전보건건강관리 강화

- 실험·실습실 유해환경 개선 지원: 27교 88실, 35.8억원

### ○ 인공지능 고등학교 운영

- 인공지능 분야 특성화고 선정: 4교, 12억원

### ○ 직업교육 수업방법 개선 연수

- 인공지능 분야 전문가 과정 연수(300시간): 2과정 80명
- AI 교육 이해와 활용 직무연수(15시간): 1,008명
- 직업계고 교원 현장직무연수 등 교원 역량강화 연수 이수: 1,724명



## □ 추진 목표

| 세부사업명              | 추진시기 | 물량       |
|--------------------|------|----------|
| 직업계고 재구조화 지원 사업    | 연중   | 특성화고 19교 |
| 직업계고 학점제 운영        | 연중   | 직업계고 73교 |
| NCS 기반 교육과정 운영     | 연중   | 직업계고 80교 |
| 직업계고 실험·실습실 안전보건관리 | 연중   | 직업계고 80교 |
| 인공지능 고등학교 지원 사업    | 연중   | 직업계고 4교  |
| 직업교육 수업방법개선        | 연중   | 직업계고 80교 |

## □ 추진 계획

### '21 주요 개선 사항

- 직업계고 재구조화 지원 사업
  - 지역여건 및 산업수요에 따른 학과재구조화 지원
- 직업계고 학점제 운영
  - '22년 특성화고 고교학점제 도입을 대비한 전체 직업계고 연구·선도학교 운영 및 서울 직업계고 학점제 운영 기반 마련
- NCS 기반 교육과정 운영
  - 코로나 일상 시대 NCS 실무과목의 온·오프연계교육 질 제고를 위한 교육과정 운영 지원
- 직업계고 실험·실습실 안전보건건강관리 강화
  - 직업계고 학생·교사 건강관리 및 유해환경 개선으로 안전한 실험·실습 지원
- 인공지능(AI) 고등학교 지원 사업
  - AI 교육 강화를 위한 인공지능 분야 특성화고 4교 선정 및 지원
- 직업교육 수업방법 개선을 위한 교원 역량 강화 연수
  - 인공지능 분야 전문가 과정 연수
  - 인공지능 기본 이해와 활용 직무연수 등

- 직업계고 재구조화 지원 사업
  - 급변하는 산업구조 및 수요에 따라 경쟁력이 부족한 학과는 개편, 경쟁력 있는 학과는 증설하는 등 직업계고의 매력도 제고
- 직업계고 학점제 운영
  - 전체 직업계고 학점제 연구·선도학교 운영: 73교, 19.7억원
  - 서울형 직업계고 학점제 교육과정 정책연구, 공동교육과정 개발, 교원 전문성 연수 지원 등: 3.41억원
  - 직업계고 학점제 교육환경 구축 지원: 146.25억원
- NCS 기반 교육과정 운영
  - NCS 기반 교육과정 운영비 지원: 80교, 108.4억원
  - 직업계고 학점제 연계 NCS 교육과정 학교컨설팅 지원: 80교
- 직업계고 실험·실습실 안전보건건강관리 강화
  - 실습실 작업환경측정 및 학생·교사 특수건강진단: 49교, 27.5억원
  - 실습실 유해환경 개선: 27교 77개 실습실, 35.8억원
- 인공지능(AI) 고등학교 지원 사업
  - 인공지능 분야 특성화고 선정: 4교, 12억원
- 직업교육 수업방법 개선
  - 4차 산업혁명 신기술 증장기연수 및 위탁형 맞춤형 직무연수: 5.3억원
- 서울 드림(Dream) 성장 지원 바우처 사업
  - 마이스터고·특성화고 74교 재학생 대상, 101.47억원
    - ※ 교육부 고졸취업희망자 역량강화 지원사업 연계(국고 1,196,500천원, 대응투자 8,950,500천원)
  - 현장실습·취업 준비 지원금, 취업역량강화 지원금 지원: '22.2.월까지

## □ 추진 실적

- 직업계고 재구조화 지원 사업
  - 2020년 선정교 대상 2021년 예산 지원: 19교, 49학급, 119.5억원
  - 2021년 21교 27학과(51학급) 선정('21.7월)

- **직업계고 학점제 운영**
  - 연구·선도학교 운영 계획 안내 및 운영비 지원: 73교, 19.7억원
  - 학점제 우선 도입교(마이스터고) 및 공동교육과정 운영교 기반 마련 지원: 6교, 1.36억원
  - 학점제 운영 역량강화 교원 연수 실시: 직무연수(15시간) 941명, 학교장연수 77명, 담당교원연수 124명
  - 직업계고 학점제 교육과정 운영 학교컨설팅 실시: 73교
- **NCS 기반 교육과정 운영**
  - NCS 기반 교육과정 운영 지원 계획 안내 및 운영비 지원: 80교, 108.4억원
  - 직업계고 교육과정 지원단 구성 및 연수 실시: 90명
- **직업계고 실험·실습실 안전보건건강관리 강화**
  - 실습실 작업환경측정 및 학생·교사 특수건강진단비 지원: 27.5억원
  - 49교, 학생 11,632명, 교직원 832명, 총 12,464명
  - 실험·실습실 유해환경 개선 지원: 27교 77실, 35.8억원
- **인공지능(AI) 고등학교 지원 사업**
  - 2020년 선정 인공지능 분야 특성화고 4교: 교당 3억원, 12억원 지원
  - 2021년 인공지능 분야 특성화고 4교 선정('21.6월)
- **직업교육 수업방법 개선을 위한 교원 역량 강화 연수**
  - 인공지능 분야 전문가 과정 연수(300시간): 4과정 80명
- **서울 드림(Dream) 성장 지원 바우처 사업**
  - 사업 예산 101.47억원(교육부 및 서울시 2차 추경) 확보
  - 단위학교 안내('21.9월) 및 신청('21.10월)

## □ 향후 추진 일정

- 직업계고 재구조화 지원 사업
  - 직업계고 재구조화 지원 사업 모니터링 및 컨설팅: '21.10~'22.2월
- 직업계고 학점제 운영
  - 서울형 직업계고 학점제 교육과정 정책 연구: '21.6~12월
  - 직업계고 학점제 교육환경 구축 지원: '21.9~12월
  - 학점제 및 신산업분야 중심 공동실습소 개편 지원: '21.9~12월
  - 직업계고 학점제 운영 우수사례 보급: '21.12월
- NCS 기반 교육과정 운영
  - 2022년도 직업계고 교육과정 편성·운영 컨설팅: '21.9월
  - NCS 기반 교육과정 지원 사업 모니터링: '21.9~12월
- 직업계고 실험·실습실 안전보건건강관리 강화
  - 실습실 작업환경측정 및 학생·교사 특수건강진단 합동점검반 구성 및 성과 점검: '21.11~12월
  - 2022년 실습실 작업환경측정 및 학생·교사 특수건강진단 사업 목적사업 일괄안내: '21.12월
  - 실험·실습실 유해환경 개선 사업 점검: '21.11~12월
- 인공지능(AI) 고등학교 지원 사업
  - 인공지능 고등학교 지원 사업 정례회: '21.3~'22.2월
- 직업교육 수업방법 개선을 위한 교원 역량 강화 연수
  - 인공지능 분야 전문가 과정 연수: '21.7~11월
  - 인공지능(AI) 교육 이해와 활용 직무연수: '21.9~10월

## □ 예산 집행 현황

(단위: 천원, %, '21.9.30.기준)

| 사업명                     | '21 예산            |                   |                   | '20<br>최종예산       | 집행액 및 집행률                    |                              | 주요사업별<br>설명자료<br>쪽수 |
|-------------------------|-------------------|-------------------|-------------------|-------------------|------------------------------|------------------------------|---------------------|
|                         | 본예산               | 특교 등              | 계                 |                   | 원인행위액<br>(집행률)               | 지출액<br>(집행률)                 |                     |
| 직업계고<br>재구조화 지원         | 12,228,100        | △250,000          | 11,978,100        | 12,478,000        | 11,971,100<br>(99.9)         | 11,971,100<br>(99.9)         | 1,724               |
| 직업계고<br>학점제 운영          | 2,313,000         | 14,625,000        | 16,938,000        | 830,000           | 8,261,591<br>(48.8)          | 8,251,649<br>(48.7)          | 1,702               |
| NCS 기반<br>교육과정 운영       | 10,840,000        | 0                 | 10,840,000        | 10,930,000        | 10,840,000<br>(100)          | 10,840,000<br>(100)          | 753                 |
| 특성화고 실습실<br>유해환경 개선     | 3,580,000         | 0                 | 3,580,000         | 3,580,000         | 3,580,000<br>(100)           | 3,580,000<br>(100)           | 1,718               |
| 직업계고 실험실습생<br>및 교사 건강관리 | 2,444,150         | 308,700           | 2,752,850         | 0                 | 2,752,850<br>(100)           | 2,752,850<br>(100)           | 1,699               |
| 인공지능<br>고등학교 지원         | 1,210,000         | 0                 | 1,210,000         | 0                 | 1,210,000<br>(100)           | 1,210,000<br>(100)           | 1,724               |
| 직업교육<br>수업방법 개선         | 530,000           | 0                 | 530,000           | 500,000           | 457,743<br>(86.4)            | 23,000<br>(4.3)              | 1,715               |
| <b>합계</b>               | <b>33,145,250</b> | <b>14,683,700</b> | <b>47,828,950</b> | <b>28,318,000</b> | <b>39,073,284<br/>(81.7)</b> | <b>38,628,599<br/>(80.8)</b> |                     |

## 13

# 취업역량 강화로 삶을 바꾸는 미래 직업인 양성

### □ 사업 개요

#### ○ 목적

- 취업역량 강화 및 산·학·관 협력을 통한 직업계고 취업률 및 취업의 질 제고
- 학생 산업안전보건과 노동인권이 보호되는 학습중심의 현장실습 운영
- 제4차 산업혁명과 급변하는 산업구조에 대비한 글로벌 인재 양성 및 서울 직업교육의 국제화 실현

#### ○ 근거

- 직업교육훈련촉진법(법률 제15960호, '18.12.18. 일부개정)
- 서울특별시교육청 취업지원센터 설치 및 운영에 관한 조례 (서울특별시조례 제6901호, '18.9.27. 제정, '18.9.28. 시행)
- 서울특별시 고등학교 현장실습 지원에 관한 조례 (서울특별시조례 제7430호, '20.1.9. 제정, 시행)
- 특성화고 국제화교육지원사업 교육감 기자회견('18.10.24.)

#### ○ 주요 내용

- 직업계고 학습중심 안전한 현장실습 운영 지원
- 직업계고 취업기능강화 사업 운영
- 직업계고 NCS 분야별 산·학·관 협의체 운영
- 서울특별시교육청 취업지원센터 운영 활성화
- 서울 특성화고 국제화교육지원사업 운영
- 특성화고 혁신지원 사업 운영

#### 특성화고 혁신지원 사업

신입생 충원, 학업중단 예방, 취업을 제고 등 체질 개선이 필요한 특성화고 중심으로 지역사회와 연계하여 특성화고 혁신을 지원하는 사업

## □ '20년 추진 실적

- 2020년 서울 직업계고 취업률: 52.2%(2019년 37.0%, 전년 대비 15.2%p 상승)
- 직업계고 학습중심 현장실습 운영 지원: 31.2%(총 4,112명 참여)
- 직업계고 취업 활성화를 위한 서울시교육청과 유관기관 협력 강화
- NCS 분야별 산학관 융합 협력 프로그램 운영('20.5~'21.2월, 80교)
- 코로나19 대응 직업계고 현장실습 운영 및 취업 지원 후속 조치
  - 비대면 취업지도(역량검사·면접 등) 매뉴얼 및 콘텐츠 제작 보급('20.10월)
- 취업지원관 배치: 105명(학교 99명, 서울시교육청 취업지원센터 6명)
- 취업지원센터 중심의 취업역량 강화를 통한 맞춤형 취업 지원
  - '매칭데이 in 서울', JOB CAFE 스카우트, SNS 홍보 운영('20.6~12월)
- 서울 특성화고 국제화교육지원사업 운영
  - 특성화고 글로벌현장학습사업단 35교(36개) 운영(1,262,000천원 교부)
  - 코로나19 세계적 유행에 따른 글로벌 현장학습 사업 축소·변경('20.7.1.)
    - ※ 글로벌 현장학습 교원 사전답사 및 학생 해외방문 등 중지
  - 글로벌 현장학습(35교 반납액) 사업 등 4차 감 추경(1,205,569천원)
  - 글로벌 현장학습 축소에 따른 국내 외국어교육 및 세계시민교육 등 확대
- 특성화고 혁신지원 사업 운영
  - 지역사회와 연계한 특성화고 체질 개선으로 특성화고 혁신 지원: 32교

## □ 추진 목표

| 세부사업명                | 추진 시기        | 물량           |
|----------------------|--------------|--------------|
| 현장실습 운영 지원           | '21.4~'22.2월 | 직업계고 80교     |
| 취업기능강화사업 운영          | '21.4~'22.2월 | 직업계고 80교     |
| NCS 분야별 산학관 협의체 운영   | '21.5~'22.2월 | 13개 협의체      |
| 취업지원센터 운영            | 연중           | 직업계고 80교     |
| 서울 특성화고 국제화교육지원사업 운영 | 연중           | 직업계고 35개 사업단 |
| 특성화고 혁신지원 사업 운영      | 연중           | 직업계고 32교     |

## □ 추진 계획

### '21 주요 개선 사항

- 코로나19 대응 안전한 현장실습 및 취업지도 환경 개선
  - 감염병 대응 현장실습생의 안전성 확보(사전교육, 대응 매뉴얼)
  - 채용방식 변화(비대면 면접)에 따른 맞춤형 지원(환경 구축)
- 서울 특성화고 국제화교육지원사업 운영
  - 코로나19 대응 글로벌현장학습 사업방식 재구조화(국내 주재 외국기업 연계, 국외 소재 참여 기관 대상 온라인 현장학습 운영)
- 특성화고 혁신지원 사업 운영
  - 학교의 체질 개선을 위한 프로그램 운영비, 연수비, 사업 관리비, 환경 구축비 지원
- 직업계고 현장실습 지도·점검 및 컨설팅을 통한 운영 지원 강화
- 취업지원센터 운영 활성화 및 직업계고 취업기능강화사업 운영 지원
- NCS 산업분야별 산·학·관 협의체를 통한 유망 취업처 발굴
- 서울 특성화고 국제화교육지원사업 운영
  - 글로벌 현장학습 사업단 35개 운영
  - 코로나 대응 국내 주재 외국기업 대상 현장실습 및 국외 소재 기업 대상 온라인 현장학습 운영
- 특성화고 혁신지원 사업 운영
  - 특성화고 혁신지원 사업 운영 최종 평가 실시

## □ 추진 실적

- 2021 직업계고 현장실습 운영 지원
  - 2021 서울시교육청 현장실습 운영지침 및 매뉴얼 제작·보급('21.4월)
  - 2021 현장실습 교육과정 운영비 및 안전지원금 교부('21.5월, 74교)
  - 안전한 현장실습 지원을 위한 취업지원관(94명)·학교전담노무사(218명) 배치
  - 기업 대상 취업인재 홍보자료 제작·보급('21.7월, e-Book 및 책자 4,000부)



- 2021 직업계고 취업기능강화 운영 지원
  - 취업지원센터 AI비대면 면접실 구축·AI모의면접 특강 운영('21.3~8월)
  - 중소기업벤처부 연계 단위학교 비대면 면접실 구축: 44교 53실
  - 2021 취업기능강화사업 안내 및 프로그램 운영 지원: 80교
- 2021 서울 특성화고 국제화교육지원사업 운영 지원
  - 2021 특성화고 글로벌현장학습 사업단 선정: 34교 35개
  - 2021 특성화고 글로벌현장학습 사업단 역량 강화 연수 실시('21.6월)
  - 코로나19 대응 안전한 글로벌현장학습 사업단 운영을 위한 매뉴얼 (안전관리·해외취업) 제작·보급('21.6월)
  - 코로나19 4단계 대응 글로벌현장학습 사업단 화상회의 실시('21.7월)
  - 코로나19 대응 글로벌현장학습 사업단별 컨설팅 실시('21.7월, 35교)
- 특성화고 혁신지원 사업 운영
  - 목적사업 일괄안내제 공모 및 사업 운영교 선정: 32교
  - 특성화고 혁신지원 사업 운영비 교부: 32교, 63.8억원
  - 특성화고 혁신지원 사업 학교별 컨설팅 실시('21.7월, 32교)
  - 특성화고 혁신지원 사업 학교별 운영 중간평가 실시('21.8월, 32교)

## □ 향후 추진 일정

- 취업 활성화를 위한 취업지원센터의 기업-학교 매칭 강화: '21.7~'22.2월
- 현장실습 선도기업 승인 및 HIFIVE 활용 모니터링: '21.9~'22.2월
- 맞춤형 취업역량강화 프로그램(JOB카페, AI비대면 면접 대비 등) 지원: '21.9~'22.2월
- 취업률 및 유지취업률 확보를 위한 직업계고 졸업생 성장경로 지원 사업 운영: '21.9~'22.2월
- 서울형 고졸자 후속 관리 거점학교 구축 운영: '21.9~'22.2월
- 취업역량강화 및 취업활성화 학습준비금(서울 드림(Dream) 성장 지원 바우처) 지원: '21.9~'22.2월

- 서울 특성화고 글로벌현장학습 사업단 운영: '21.4~'22.2월
- 서울 특성화고 국제화교육지원사업 홍보자료(영·일문) 제작: '21.10~12월
- 특성화고 혁신지원 사업 운영 및 결과 평가: '21.3~'22.2월

## □ 예산 집행 현황

(단위: 천원, %, '21.9.30.기준)

| 사업명                  | '21 예산           |                  |                   | '20<br>최종예산      | 집행액 및 집행률                   |                             | 주요사업별<br>설명자료<br>쪽수 |
|----------------------|------------------|------------------|-------------------|------------------|-----------------------------|-----------------------------|---------------------|
|                      | 본예산              | 특교 등             | 계                 |                  | 원인행위액<br>(집행률)              | 지출액<br>(집행률)                |                     |
| 현장실습운영               | 969,500          | 0                | 969,500           | 1,939,000        | 965,500<br>(99.6)           | 965,500<br>(99.6)           | 1,750               |
| 맞춤형<br>취업기능강화        | 677,867          | 9,216,900        | 9,894,767         | 1,393,695        | 881,049<br>(8.9)            | 614,649<br>(6.2)            | 1,754               |
| 산학관협력사업              | 31,100           | 0                | 31,100            | 31,100           | 31,100<br>(100)             | 31,100<br>(100)             | 1,763               |
| 취업지원센터 운영            | 234,150          | 463,000          | 697,150           | 384,150          | 143,900<br>(20.6)           | 143,900<br>(20.6)           | 1,763               |
| 산학일체형 도제학교<br>기업발굴지원 | 37,000           | △2,000           | 35,000            | 45,000           | 23,400<br>(66.9)            | 23,400<br>(66.9)            | 1,711               |
| 특성화고 국제화<br>교육지원사업   | 1,592,122        | △301,701         | 1,290,421         | 318,592          | 1,272,197<br>(98.6)         | 1,272,197<br>(98.6)         | 1,770               |
| 특성화고<br>혁신지원 사업      | 6,400,000        | 0                | 6,400,000         | 3,200,000        | 6,400,000<br>(100)          | 6,400,000<br>(100)          | 1,695               |
| <b>합계</b>            | <b>9,941,739</b> | <b>9,376,199</b> | <b>19,317,938</b> | <b>7,311,537</b> | <b>9,717,146<br/>(50.3)</b> | <b>9,450,746<br/>(48.9)</b> |                     |

## □ 문제점 및 애로사항

- 코로나19로 인해 유관기관 협력, 산업체 채용 감소, 행사 금지 등으로 인한 사업 추진에 어려움 예상
  - 지자체 및 유관기관의 고졸 채용인원 확대 등 협조 필요

## 14 학교체육 활성화 추진

### □ 사업 개요

#### ○ 목적

- 운동하는 모든 학생, 공부하는 학생선수 육성
- 1인 1스포츠 문화 조성으로 학생 건강체력 증진 및 인성 함양

#### ○ 근거

- 학교체육진흥법(시행령, 시행규칙)
- 서울특별시교육청 학교체육 진흥 조례
- 서울특별시교육청 학생선수 학습권 보장 및 인권보호 조례
- 2021학년도 서울특별시교육청 학교체육 업무 매뉴얼
- 2021학년도 서울특별시교육청 서울 학교운동부 운영 매뉴얼

#### ○ 주요내용

- 초등학교 3~4학년 수영교육 지원 및 이동식 생존수영교육 확대
- 초등(특수)학교 스포츠 강사 배치 및 강사비 지원
- 중학교 교육과정 내 학교스포츠클럽활동 강사비, 시설이용료, 설비비 지원
- 초·중·고 온라인 체육수업 운영 지원
- 학교스포츠클럽 활성화 지원
- 서울형 학교운동부 운영 지원(학생인권 보호, 훈련지원 등)

## □ '20년 추진 실적

### ○ 초등학교 3,4학년 수영교육 지원

- 코로나19 예방을 위해 실기교육 12차시를 이론교육 8차시 이상으로 대체
- 초등교원 생존수영 지도역량 강화를 위한 자율연수 운영(80명)

### ○ 초등(특수)학교 스포츠강사 지원

- 공립 초등학교 및 공·사립 특수학교에 총 336명 스포츠강사 지원
- 초등 스포츠강사 교육지원청 연수: '20.9~11월, 336명
- 초등 신규 스포츠강사 원격연수: '20.11월, 64명

### ○ 중학교 교육과정 내 학교스포츠클럽활동 강사비 및 시설이용료 지원

- 강사비 379교 1,649명 지원
- 시설이용료 및 설비비 34교 457,800천원 지원

### ○ 자율체육활동 활성화

- 7560+운동 선도학교 운영 및 지원
  - 운영결과: 24교, 118,999천원 지원
- 교내학교스포츠클럽 시범학교 운영 및 지원
  - 운영결과: 22교, 109,932천원 지원
- 『2020 서울학생 온라인 스포츠한마당』 개최
  - 참가현황: 4개 영역 19종목 초중고 333교, 1,754팀, 11,354명
  - 지원: 금555,650천원(총 256교, 초 64교, 중 113교, 고 79교)
- 『2020 비대면 전국학교스포츠클럽 축전』 참가 및 지원
  - 참가현황: 15종목, 초·중·고 172교, 4,674명
  - 지원: 금177,050천원(총 172교, 초 74교, 중 56교, 고 42교)
- 『서울학생 악기하나 운동하나』 운영 및 지원
  - 초등학교 학교체육활동 활성화를 위한 종목별 전문지도자 지원
    - ▶ 한국여자농구연맹, 대한핸드볼협회, 대한민국배구협회와 업무협약 체결
    - ▶ 체육수업 및 학교스포츠클럽 강사 지원(초 30교, 18,636천원)
  - 온라인 스포츠한마당 종목으로 치어리딩 등 체육·예술융합 표현활동 운영

○ **선진형 학교운동부 운영 지원**

- 학생선수 폭력피해 실태조사('20.7.27.~8.14.): 7,383명 참여, 후속조치 완료
- 학교운동부 인권교육 지원: 11개 교육지원청, 22교 운영비, 46,400천원
- 공부하는 학생선수 학습 지원: 축구 19교, 야구 21교, 40,000천원
- 학교운동부지도자 역량강화 온라인 연수('20.10.26.~11.14.): 766명 이수
- 동·하계방학 중 학생선수 훈련 지원: 401팀, 4,600명, 1,710,070천원
- 학교운동부 안전교구설비 지원: 50교 712,000천원
- 상·하반기 학교운동부 운영점검: 연 2회(7월, 2월)

**추진 목표**

| 세부사업명           | 추진시기         | 물량              |
|-----------------|--------------|-----------------|
| 초등학교 3~4학년 수영교육 | '21.3~12월    | 604교 지원         |
| 초등 스포츠강사        | '21.3~'22.2월 | 342교 배치         |
| 중학교 스포츠강사       | '21.3~'22.2월 | 381교 지원         |
| 서울학생 온라인 스포츠한마당 | '21.4~9월     | 초·중·고 참가교 지원    |
| 서울형 학교운동부 육성    | '21.3~'22.2월 | 563팀, 9,500명 지원 |

**추진 계획**

**'21 주요 개선 사항**

- 온·오프라인 체육수업 내실화를 위한 현장 지원
  - 온·오프라인 체육수업을 위한 수업 자료 제공
  - 온·오프라인 체육수업을 위한 장학자료 보급
- 학생선수 학습권·인권보호 및 공정하고 행복한 학교운동부 육성
  - 공부와 운동을 병행하는 문화 조성
  - 학생선수 인권 실태조사 및 인권교육 내실화 지원
  - 학교운동부 안전교구설비·물품 지원 확대로 안전한 훈련환경 제공

- **코로나19 상황에서 안전하고 효과적인 초등학교 3~4학년 수영교육 실시**
  - 생존수영 표준교육과정을 이론+실기교육으로 12차시 이상 운영
    - 코로나19 감염방 확산 예방을 위해 1학기는 이론교육만 실시
    - 2학기는 집단면역 등 코로나19 상황을 고려하여 추진
- **안전하고 즐거운 체육수업을 위한 초등(특수)학교 스포츠강사 지원**
  - 공립 초등학교 및 공·사립 특수학교 스포츠강사 배치(총 342명)
  - 신규(기존) 스포츠강사 온라인 원격연수 실시: '21.4월~, 서울교대
    - 원격수업 등 역량강화 연수 실시: 지원청별 3시간 별도
- **활발한 신체활동과 올바른 인성 함양을 위한 중학교 교육과정 내 학교스포츠클럽활동 운영**
  - 중학교 381교 약 1,650명 강사비 지원
  - 외부시설이용료 예산 지원을 통한 체육활동 공간 제공
  - 학교스포츠클럽 설비비 지원으로 활동 공간 확보
- **공정한 경쟁과 과정의 즐거움을 경험할 수 있는 자율체육활동 지원**
  - 교내학교스포츠클럽(1인 1스포츠) 리그 정착을 위한 지원
  - 『서울학생 악기하나 운동하나』 운영 및 지원
  - 『2021 서울학생 온라인 스포츠한마당』 개최
- **공정한 학교운동부 운영으로 행복한 체육인재 육성**
  - 학생선수 학습권 보장 및 인권 보호 강화
  - 투명하고 청렴한 학교운동부 운영 체제 구축
  - 학교운동부지도자 책무성 제고 및 역량 강화 지원

## □ 추진 실적

- **초등(특수)학교 스포츠강사 지원**
  - 공립 초등학교 및 공·사립 특수학교에 총 342명 스포츠강사 지원
- **초등(특수)학교 신규 스포츠강사 원격연수: '21.5월, 32명**

- 초등학교 3,4학년 수영교육 지원
  - 생존수영교육으로 12차시 이상 운영
  - 단, 코로나19 예방을 위해 1학기는 이론교육으로 운영
- 학교로 찾아가는 이동식 생존수영 교육 운영: '21.7월, 초 2교
- 온·오프라인 체육수업 활성화를 위한 (중등)장학자료 보급: '21.3월
- 『2021 학생주도 교내학교스포츠클럽 시범학교』 선정 및 지원
  - 총 24교(초7교, 중12교, 고6교), 교당 5,000천원 지원
- 『2021 서울학생 온라인 스포츠한마당』 예선대회 개최
  - 3개 영역(스포츠클럽, 스포츠피트니스, 스포츠크리에이션) 20종목
  - 457교·2,342팀·20,157명 참가
  - 종목당 600천원, 1,111,600천원 지원
- 『2021 서울학생 온라인 스포츠한마당』 본선대회 개최
  - 325팀·3,400명 참가
- 『2021 마을단위 학교스포츠클럽 거점학교』 운영
  - 4종목(육상, 체조, 양궁, 배구) 13교(초5교, 중8교), 121,700천원 지원
- 초등학교 학교스포츠클럽 활성화를 위한 스포츠 전문지도자 지원
  - 5개 종목(축구, 농구, 핸드볼, 배구, 럭비) 2개 영역(체육수업, 학교 스포츠클럽)
  - 204교, 136,300천원 지원
- 『서울 여중생 축구 스포츠클럽-공차소서』 운영
  - 4개 권역 거점학교 지정, 멘토교사 28명, 참가학생 70명
- 학생선수 인권실태 전수조사: '21.3월, 8월
- 학교운동부 안전교구설비·물품 지원(127교): '21.5~8월
- 학생선수 학습 및 인권교육 지원(120교): '21.5~6월
- 학교운동부 관계자 연수(394교): '21.4~5월

- 학생선수 학부모 대상 진로지도역량 강화 원격 연수(20,000명): '21.7~12월
- 제50회 전국소년체육대회 참가교 훈련비(출전비) 지원
  - 참가인원: 3,178명[초등부 969명(101교), 중학교부 2,209명(145교)]
  - 훈련비(출전비) 지원: 794,500천원
- 2021학년도 학교운동부 하계 훈련비 지원
  - 총385교(초126교, 중155교, 고104교) 하계훈련비 지원, 405,661천원

**□ 향후 추진 일정**

- 제102회 전국체육대회 참가선수단(73교 713명) 지원: '21.10월
- 학교운동부 안전교구설비·물품 지원(추가): '21.10월
- 학교운동부 동계방학 중 훈련비 지원: '21.12월
- 하반기 학교운동부 운영 현장 점검 실시: '21.12월

**□ 예산 집행 현황**

(단위: 천원, %, '21.9.30.기준)

| 사업명                  | '21 예산            |                  |                   | '20<br>최종예산       | 집행액 및 집행률                    |                              | 주요사업<br>설명자료<br>쪽수 |
|----------------------|-------------------|------------------|-------------------|-------------------|------------------------------|------------------------------|--------------------|
|                      | 본예산               | 특교 등             | 계                 |                   | 원인행위액<br>(집행률)               | 지출액<br>(집행률)                 |                    |
| 초등 3,4학년<br>수영교육 지원  | 7,025,000         | 450,000          | 7,475,000         | 6,995,000         | 5,286,440<br>(70.7)          | 5,269,665<br>(70.4)          | 370<br>1,927       |
| 초등(특수)학교<br>스포츠강사 지원 | 10,391,665        | 1,999,245        | 12,390,910        | 11,550,281        | 12,008,949<br>(96.9)         | 12,008,949<br>(96.9)         | 1,918<br>1,921     |
| 중학교 스포츠강사            | 776,000           | 0                | 776,000           | 9,037,240         | 749,000<br>(96.5)            | 749,000<br>(96.5)            | 1,908              |
| 학교스포츠클럽대회            | 2,112,420         | △36,000          | 2,076,420         | 2,325,720         | 1,591,440<br>(76.6)          | 1,591,440<br>(76.6)          | 1,816<br>1,821     |
| 선진운동부육성              | 2,340,600         | 2,995,000        | 5,335,600         | 1,470,600         | 3,641,099<br>(68.2)          | 3,295,142<br>(61.8)          | 1,826<br>1,830     |
| <b>합계</b>            | <b>22,645,685</b> | <b>5,408,245</b> | <b>28,053,930</b> | <b>31,378,841</b> | <b>23,276,928<br/>(83.0)</b> | <b>22,914,196<br/>(81.7)</b> |                    |



## □ 문제점 및 애로사항

- 코로나19로 초등학교 3,4학년 생존수영 실기교육 운영 불투명
- 신체활동 위축에 따른 체력저하 및 체력격차 발생
- 코로나19 감염병 대비 온·오프라인 학교운동부 지원 강화 필요

## 15

## 보편교육으로서의 학교예술교육 활성화

### □ 사업 개요

#### ○ 목적

- 맞춤형 예술교육경험 다양화로 학생 모두를 위한 학교예술교육 구현
- 학생들의 예술향유능력 함양 및 지역연계 학교예술교육 역량 강화

#### ○ 근거

- 문화예술교육지원법 제5조의2, 제6조
- 서울특별시교육청 학교문화예술교육진흥조례('15.12월)

#### ○ 주요 내용

- 교육과정 연계 학교예술수업 내실화 및 학교예술교육 역량 강화
- 학생이 선택하고 참여하는 학생 맞춤형 예술교육 기회 확대
- 서울학생 누구나 일상에서 즐기는 악기교육 활성화
- 학교가 선택하는 다양한 예술교육 활동 및 운영 지원
- 미래를 잇는 서울창의예술교육센터 참여 확대 및 내실화

### □ '20년 추진 실적

#### ○ 교육과정 연계 협력종합예술활동 확대 및 내실화

- 초등강사비, 운영비 지원: 초 94교 운영(2교는 학교 자체예산으로 운영)
- 중등 협력종합예술활동 운영비 지원: 중 384교, 고 77교, 특수 5교(총 466교)
- 연습실(예술꿈담터) 구축비 지원: 초 33교, 중 22교, 고 13교(총 68교)
- 협력종합예술활동운영 교원예술역량 강화: 워크숍(13회), 문화예술네트워크(11개) 운영

- **맞춤형 학교예술강사(아르떼) 지원**
  - 국악, 연극, 영화, 디자인 등 8개 분야, 총 1,193교(중복 포함)
- **교원의 학교예술교육 역량 강화**
  - 코로나19 대응 예술교육 온라인 콘텐츠 개발·보급: 총 194편
  - 학교예술교육 역량강화, 협력종합예술활동 직무자율연수 운영: 17과정, 1,139명
  - 교원학습공동체(7팀) 운영 지원 및 예술수업 사례 공유 워크숍(13회)
- **코로나19 대응 서울창의예술교육센터 운영 다양화**
  - 학교 맞춤형 온오프라인 예술교육 지속적 운영
    - ※ 찾아가는, 찾아오는, 쌍방향 온라인 실시간 창의예술교실 운영: 20,818명
    - ※ 열린, 방학, 수요, 전환기 창의예술교실 운영: 14,941명
    - ※ 찾아가는 힐링미술관, 도슨트, 힐링콘서트 운영: 총 54교, 2,151명
  - 비대면 예술수업을 위한 온라인 콘텐츠 제작 및 보급: 총 176종
  - 온라인 또는 꾸러미 활용 예술교육연수 운영: 교원 579명, 학부모 80명
  - 예술가 연계, 악기마당 등 다양한 전시 운영: 2,916명
  - 서울학생팔하모니오케스트라 운영: 93여명, 온오프 연습(19회), 캠프(3일), 연주(2회)
- **학교지원 악기 공유 시스템 구축 및 악기교육 활성화 지원**
  - 악기구입비 지원: 초 50교, 중 29교, 고 30교, 특수 3교(총 112교)
  - 유헴악기 활용을 위한 학교 ‘악기공유마당’ 구축·운영
    - ※ 악기 공유(22교), 악기 대여(24교), 악기 관리전환(11교)
  - 교육청 보유악기(바이올린, 첼로 등) 대여: 5,923점, 297교(중복 포함)
  - 교육청 렌탈악기(가야금, 드럼, 팀파니 등) 대여: 412점, 90교(중복 포함)
- **학생들의 예술경험 기회 확대를 통한 학교예술교육 활성화 지원**
  - 학생예술동아리 지원 188교(오케스트라, 뮤지컬, 풍물, 미술, 연극, 합창, 밴드 등)
  - 학교예술교육 페스티벌 ‘더불어예술숲’(랜선타고 ON 예술여행은 처음이지?): 60팀
- **지역연계 예술교육과정 운영 모델 구안**
  - 문화소외지역 예술드림거점학교(10교), 지역연계 예술이음연구학교(1교)
  - 국악오케스트라 거점학교: 7교 / 양악오케스트라 운영교: 초 2교, 중 1교

- 지역사회 협업체계 구축을 통한 학교예술교육 지원 활성화
  - 서울문화재단과의 협업: 예술로 플러스(초 59교), 예술로 함께(중 27교)
  - 국립국악원, 매일유업 등 기업과의 협업(온오프라인 공연 및 콘텐츠 제공)
    - ※ 국악배달통: 초 16교 / 신나는 국악여행: 초 64교 / 매일스쿨클래식: 150여교 / 청소년 마음치유 공연: 중·고 8교 / (사)제로캠프 뮤지컬: 90교
  - 서울교육가족 교육기부단 운영: 37팀
- 제2기 학교예술교육 중장기 발전계획 수립(2021~2025년)
  - 보편교육으로서의 학교예술교육 강화를 위한 미래형 예술교육 정책
- 서울창의예술교육센터 성과평가 관리시스템 구축방안 정책연구
  - 센터의 성과 평가시스템 개발·적용으로 질 제고

추진 목표

| 세부사업명                    | 추진시기    | 물량   |
|--------------------------|---------|--|
| 협력종합예술활동 운영              | 연중      | 초 155교, 중 385교, 고 75교, 특수 5교                                       |
| 학교예술강사 지원                | 연중      | 초·중·고·특수 1,053교  |
| 비대면 학교예술교육지원 강화          | 연중      | 예술교육 콘텐츠 100편  |
| 학교예술교육 유튜브 채널 운영         | 연중      | 「예술락 <sup>樂</sup> 낙 <sup>Knock</sup> 」 운영                          |
| 협력종합예술활동 및 학교예술교육 교원 연수  | 연중      | 초·중·고·특수학교 교사 1,400여명  |
| 학교예술교육 모니터링 및 컨설팅 지원     | 연중      | 학교예술교육지원단, 네트워크 운영   |
| 학생예술동아리 지원(특교)           | 연중      | 초·중·고·특수 188교  |
| 학교예술교육 페스티벌 운영           | '21.10월 | 초·중·고·특수학교 예술동아리 60팀   |
| 학생 중심 온라인 공감터 구축         |         | 초·중·고 예술동아리 10팀  |
| 서울학교예술교육자원 지도 보급         | '21.3월  | 100개 기관 자료 지원  |
| 악기교육 활성화 지원              | 연중      | (악기구입지원) 초·중·고·특수 130교<br>(악기공유마당) 50교(중복포함)<br>(악기교육컨설팅단 운영)컨설팅5회 |
| 단위학교 및 서울학생팔하모닉오케스트라 운영  | 연중      | 초1교, 중1교 / 초5~고3 학생 90여명   |
| 국악관현악단(거점학교형/단위학교형) 운영   | 연중      | 초·중 9교   |
| 지역연계 학교예술교육 프로그램 운영      | 연중      | 초·중·고 90교 내외   |
| 예술드림거점학교, 예술이음연구학교(특교)   | 연중      | 초·중·고 10교, 초 1교  |
| 서울창의예술교육센터(1,2,3센터) 운영   | 연중      | 온·오프 학교예술프로그램: 100여 강좌   |
| 온·오프라인 학교예술교육 지원 스튜디오 개설 | 상반기     | 서울창의예술교육센터(1, 2) 2실  |
| 교육기부 활성화                 | 연중      | 서울교육가족기부단 50팀  |

## □ 추진 계획

### '21 주요 개선 사항

- 비대면 학교예술교육지원 강화
  - 비대면 학교예술교육지원 예술교육 콘텐츠 개발·보급
  - 학교예술교육 유튜브 채널 「예술락<sup>樂</sup>낙<sup>Knock</sup>」 운영
  - 학생예술발표 기회 확대를 위한 온라인 예술 공감터 「예술몽<sup>夢</sup>땅」 운영
- 서울학교예술교육자원 지도 제작·보급
- 서울창의예술교육센터 운영 내실화 및 복합 기능화
  - 온·오프라인 예술교육 콘텐츠 개발·보급
  - 대면, 비대면 예술교실, 찾아가는 미술관·콘서트 등 운영
  - 센터의 성과 평가 시스템 적용으로 질 제고
- 교육과정 연계 학교예술수업 지원 내실화 및 학교예술교육 역량 강화
  - 초등 협력종합예술활동 강사비, 운영비 지원: 초 155교(학교자율사업운영제 선택교)
  - 중등 협력종합예술활동 운영비, 강사과건 지원: 중 385교, 고 75교, 특수 5교(총 465교)
  - 예술꿈담터(연습실) 구축비 지원: 초 19교, 중 25교, 고 7교(총 51교)
  - 학교예술강사 지원: 초, 중, 고, 특수 1,053교
  - 비대면 학교예술교육지원 강화 예술교육 콘텐츠 개발·보급: 100종 보급
  - 학교예술교육 유튜브 채널 「예술락<sup>樂</sup>낙<sup>Knock</sup>」 운영: 주 1회 탑재
  - 교원의 학교예술교육 인식 제고 및 역량 강화: 직무·자율연수 10회, 워크숍 2회
  - 협력종합예술활동(연극, 뮤지컬, 영화) 직무·자율연수 8과정, 워크숍 3회
  - 학교예술교육분야 교원 연구활동 지원: 학교간 교원학습공동체 8팀
  - 학교예술교육 모니터링 및 컨설팅 지원: 모니터링(예술강사), 컨설팅 5회

- 학생이 선택하고 참여하는 학생 맞춤형 예술교육 기회 확대
  - 학생예술동아리 지원: 188교(오케스트라, 뮤지컬, 풍물, 미술, 연극, 합창, 밴드 등)
  - 서울문화재단과의 협업: 예술로 플러스, 예술로 함께
  - 학교예술교육 페스티벌 운영: 초·중·고·특수학교 예술동아리 60팀
  - 학생예술발표 기회 확대를 위한 온라인 예술 공감터 운영: 「예술몽<sup>夢</sup>땅」
  - 서울학교예술교육자원 지도 제작·보급: '21.4월
- 서울학생 누구나 일상에서 즐기는 악기교육 활성화
  - 학교 악기구입비 지원: 초·중·고·특수 130교
  - 유희악기 활용을 위한 학교 '악기공유마당' 구축·운영: 50교
  - 단위학교 오케스트라 지원: 초 1교, 중 1교
  - 서울학생필하모닉오케스트라 운영: 단원 90여명
- 학교가 선택하는 다양한 예술교육 지원
  - 국립국악원, 서울시 등 유관기관 연계 및 매일유업 등 MOU 통한 지원: 90교
    - ※ 국악배달통, 신나는 국악여행, 매일스쿨클래식, 스쿨오브樂 넥스트클래식 등
  - 문화소외지역 예술드림거점학교(10교), 지역연계 예술이음연구학교(1교)
  - 국악관현악단(거점학교형/단위학교형) 운영: 총 9교 지원(초8교, 중1교)
  - 서울교육가족 교육기부단 운영: 50팀
- 미래를 잇는 서울창의예술교육센터 참여 확대 및 내실화
  - 학교 맞춤형 온·오프라인 예술교육 지속적 운영
    - ※ 융합예술교실, 찾아가는, 아트 온(온라인) 창의예술교실 운영: 20,000명
    - ※ 열린, 방학, 수요, 수요 방학 악기락낙, 전환기 창의예술교실 등 운영: 18,000명
    - ※ 찾아가는 미술관, 도슨트, 콘서트, 랜선 공연 및 갤러리 운영: 5,000명
  - 비대면 예술 수업을 위한 온라인 콘텐츠 제작 및 보급: 총 100종
  - 교원 역량강화연수 운영: 교원 1,000명

## □ 추진 실적

- 교육과정 연계 학교예술수업 지원 내실화 및 학교예술교육 역량 강화
  - 초등 협력종합예술활동 지원: 초 168교(학교자율사업운영제 선택교)
  - 중등 협력종합예술활동 운영비, 강사과건 지원: 중 385교, 고 75교, 특수 5교(총 465교)
  - 예술꿈담터(연습실) 구축비 지원: 초 19교, 중 26교, 고 6교(총 51교)
  - 학교예술강사 지원: 초, 중, 고, 특수 1,053교
  - 비대면 학교예술교육지원 강화 예술교육 콘텐츠 개발·보급: 98종
  - 학교예술교육 유튜브 채널 「예술락<sup>樂</sup>나<sup>나</sup>Knock」 운영: 주 1회 이상 콘텐츠 탑재(누적 영상자료 185개, 누적 조회 수 141,096회)
  - 교원의 학교예술교육 인식 제고 및 역량 강화: 직무연수 5과정
  - 협력종합예술활동(연극, 뮤지컬, 영화) 직무연수 5과정, 워크숍 3회
  - 학교예술교육분야 교원 연구활동 지원: 학교간 교원학습공동체 8팀
  - 학교예술교육 모니터링 및 컨설팅 지원: 모니터링(예술강사)15회, 컨설팅 2회
- 학생이 선택하고 참여하는 학생 맞춤형 예술교육 기회 확대
  - 학생예술동아리 지원: 188교(오케스트라, 뮤지컬, 풍물, 미술, 연극, 합창, 밴드 등) 선정
  - 서울문화재단과의 협업: 예술로 플러스(44교), 예술로 함께(17교)
  - 학생예술발표를 위한 온라인 예술 공감터 「예술몽<sup>夢</sup>땅」 운영: 우동소(우리 학교예술동아리를 소개합니다 영상 등 105편 탑재)
  - 서울학교예술교육자원지도 책자 및 홈페이지 제작·보급: '21.4월
- 서울학생 누구나 일상에서 즐기는 악기교육 활성화
  - 학교 악기구입비 지원: 초·중·고·특수 178교
  - 단위학교 오케스트라 지원: 초 1교, 중 1교
  - 서울학생필하모닉오케스트라 운영: 단원 80여명
  - 「악기공유마당」 공유대여 현황: 공유 43교, 대여 42교, 총 공유 및 대여 악기 수: 639점(바이올린, 가야금 외 31종류 악기)

- 학교가 선택하는 다양한 예술교육 지원
  - 국립국악원, 서울시 등 유관기관 연계 및 매일유업 등 MOU 통한 지원: 93교
    - ※ 국악배달통, 초·중·고 교가 국악반주 지원, 신나는 국악여행 등
  - 문화소외지역 예술드림거점학교(10교), 지역연계 예술이음연구학교(1교)운영
  - 국악관현악단(거점학교형/단위학교형) 9교 운영: 비대면 모니터링 1회
  - 서울교육가족 교육기부단 운영: 40팀
- 미래를 잇는 서울창의예술교육센터 참여 확대 및 내실화
  - 학교 맞춤형 온·오프라인 예술교육 프로그램 운영
    - ※ 융합예술교실, 찾아가는, 아트온(온라인) 창의예술교실 등 운영: 총 27,409명 (초 219교, 중 37교, 고 20교)
    - ※ 열린·수요·방학·악기락낙 창의예술교실 등 운영: 7,806명
  - 온라인 예술교육 콘텐츠 제작 및 보급: 31종 128차시 개발·보급
  - 교원 역량강화 연수 운영: 초·중·고·특수 교원 372명

## □ 향후 추진 일정

- 초·중등 협력종합예술활동 운영: '21.10~'22.2월
- 학교예술강사(아르떼) 운영: '21.10~'22.2월
- 학교예술교육 역량강화 교원 및 예술강사 연수: '21.10~12월
- 단위학교·서울학생필하모닉 오케스트라, 국악관현악단 운영: '21.10~12월
- 서울창의예술교육센터 대면·비대면 예술교육 프로그램 운영: '21.10~'22.1월
- 학교예술교육 페스티벌 운영: '21.10월
- 악기구입비 지원학교 추가 선정: '21.10월



## □ 예산 집행 현황

(단위: 천원, %, '21.9.30.기준)

| 사업명                | '21 예산            |                |                   | '20<br>최종예산       | 집행액 및 집행률                    |                              | 주요사업별<br>설명자료<br>쪽수 |
|--------------------|-------------------|----------------|-------------------|-------------------|------------------------------|------------------------------|---------------------|
|                    | 본예산               | 특교 등           | 계                 |                   | 원안행위액<br>(집행률)               | 지출액<br>(집행률)                 |                     |
| 교육기부지원             | 116,086           | △2,720         | 113,366           | 98,905            | 113,366<br>(100)             | 113,366<br>(100)             | 1,779               |
| 문화예술지원             | 6,126,243         | 340,485        | 6,466,728         | 5,968,489         | 6,093,849<br>(94.2)          | 5,874,718<br>(90.8)          | 1,784               |
| 예술교육내실화<br>(특별교부금) | 20,000            | 0              | 20,000            | 0                 | 20,000<br>(100)              | 20,000<br>(100)              | 1,792               |
| 예술교육활성화<br>(특별교부금) | 949,200           | 0              | 949,200           | 970,900           | 933,340<br>(98.3)            | 933,340<br>(98.3)            | 1,794               |
| 제1서울창의<br>예술교육센터   | 1,832,553         | 0              | 1,832,553         | 1,574,673         | 1,614,763<br>(88.1)          | 944,668<br>(51.5)            | 1,798               |
| 제2서울창의<br>예술교육센터   | 1,138,220         | 0              | 1,138,220         | 1,038,777         | 1,032,617<br>(90.7)          | 644,490<br>(56.6)            | 1,803               |
| 협력종합예술활동           | 5,930,840         | 0              | 5,930,840         | 8,613,870         | 5,734,059<br>(96.7)          | 3,690,246<br>(62.2)          | 1,808               |
| <b>합계</b>          | <b>16,113,142</b> | <b>337,765</b> | <b>16,450,907</b> | <b>18,265,614</b> | <b>15,541,995<br/>(94.5)</b> | <b>12,220,830<br/>(74.3)</b> |                     |

## □ 문제점 및 애로사항

- 서울학생 예술 감수성 증진을 위한 교원의 예술영역 전문성 요구증대
  - 교원의 예술체험, 예술공연 및 전시에 대한 지원을 통한 예술 역량 강화 및 코로나 블루 예방 필요

작 성 자

체육건강문화예술과장: 오정훈 ☎599 학교보건팀장: 조준영 ☎576

담당: 최경수 ☎662, 권다은 ☎079  
이진성 ☎578, 김아름 ☎577  
이민학 ☎579, 조혜주 ☎580  
문선미 ☎592, 손명희 ☎680

## 16

## 학교보건 운영 관리 강화

### □ 사업 개요

#### ○ 목적

- 학교 내 코로나19 유입 차단·확산 방지 조치를 통한 학생 및 교직원 건강 보호
- 성장기 학생들의 자기건강관리 능력 함양을 위한 보건교육 내실화
- 학교 실내 공기질 관리를 통하여 쾌적하고 안전한 학교 환경 조성
- 안전하고 쾌적한 교육환경 조성으로 학생건강 보호·증진

#### ○ 근거

- 학교보건법 제4조, 제9조, 제14조의3 및 동법 시행규칙 제3조 등
- 2021년 학생건강증진 정책방향(교육부 학생건강정책과-11273, '20.12.31.)
- 코로나19 관련 학교 방역 기본 대책(체육건강문화예술과-21493, '20.12.23.)

#### ○ 주요 내용

- 학교 내 코로나19 유입 차단과 확산 방지를 위한 학교 방역 지원, 개인위생 교육 등 예방관리 강화
- 코로나19 확진자 지속에 따른 교육시설 이동검체팀 선제검사 운영
- 원격보건교육 자료 보급 및 1개 학년 이상 17차시 보건교육 운영 내실화
- 미세먼지 없는 학교 환경을 위한 실내 공기질 관리 강화
- 학교 주변 유해업소 관리 및 교육환경보호위원회 활동 강화를 통한 안전한 학교환경 조성

## □ '20년 추진 실적

- **각급 학교 방역물품 구매 지원**
  - 열화상카메라: 1,547대(교당 1대, 학생수 1,200명 이상 2대)
  - 체온계: 23,000개(미보유 학급당 1개, 보건실 2개)
  - 마스크: 14,394,886매(보건용, 필터 교체형, 교직원 비말차단용 등)
- **코로나19 발생 대응 모의훈련 실시: '20.4월**
- **학생 및 교직원 건강상태 자가진단 시스템(App, Web) 운영: '20.5~12월**
- **코로나19 대응 인력 지원: '20.5월 등교개학 이후~12월**
  - 퇴직 보건교사-신규 보건교사 1:1 밀착 지원: 신규임용 교사 51교
  - 유치원 의료 인력 배치 지원: 전체 779개 유치원
  - 과대학교 학교보건지원강사 지원: 학생수 800명 이상 과대학교 353교
  - 코로나19 대응 학교 방역인력 지원: 유·초·중·고·특수·각종학교 2,135교
- **「Health On 지역단위 보건교육연구회」 운영: '20.3~12월**
  - 총 50개팀 보건교사 1,340명 참여(초25팀, 중13팀, 고11팀, 특수1팀)
- **Health 인(人) 원격보건교육 자료 활용(총 31차시): '20.9월**
  - 초·중·고·특수학교(초등 11차시, 중학교 10차시, 고등학교 10차시)
- **학교흡연예방 실천학교 운영(기본형 1,300교, 심화형 52교): '20.3~12월**
- **학교 공기청정기 렌탈비 지원 완료: '20.2월**
  - 대상: 일반교실, 특별교실, 관리실 등 65,096대
  - 내용: 렌탈 업체 유지·관리 포함(청소 월 1회, 필터교체 연 2회)
- **학교 미세먼지 담당자 비상연락체계 구축: '20.3월, 9월**
- **서울시교육청 대기오염(미세먼지, 오존) 대응 실무매뉴얼 개정·보급: '20.9월**
- **학교주변 불법·유해업소 합동단속 추진(131회, 622명 참여): '20.1~12월**

## □ 추진 목표

| 세부사업명                     | 추진시기      | 물량                     |
|---------------------------|-----------|------------------------|
| 학생 및 교직원 건강상태 자가진단 시스템 운영 | 연중        | 유·초·중·고·특수·각종학교 전체     |
| 학교 감염병 모의훈련 및 협의체 운영      | 연중        | 교육지원청별 모의훈련 1회, 협의체 3회 |
| 코로나19 등 학교 감염병 대응         | 연중        | 유·초·중·고·특수·각종학교 전체     |
| 학생 보건교육 내실화               | 연중        | 초·중·고·특수학교 1,343교      |
| 미세먼지 없는 학교 환경 조성          | 연중        | 유·초·중·고·특수학교 2,120교    |
| 공기청정기 유지관리비 지원            | '21.2~12월 | 각급학교 23,744대           |
| 교육환경보호위원회 활동 강화           | 연중        | 교육지원청별 12회             |

## □ 추진 계획

### '21 주요 개선 사항

- 학교별 실정에 맞는 코로나19 대응을 위해 학교기본운영비의 10% 이상 방역지원 등을 위한 예산 의무 편성
  - 방역지원: 방역소독비, 마스크 등 방역물품 구입비, 방역인력 인건비 등
- 온·오프라인 보건교육 운영 활성화 추진
- 월경권 및 월경용품 사용 교육 신규 추진
- 학교 공기청정기의 설치 및 유지관리에 대한 모니터링 강화
- 학교 주변 유해업소 단속 및 안전한 학교환경 개선 방안 모색

- 학교 내 코로나19 유입 차단 및 확산 방지
  - 유·초·중·고·특수·각종학교 학생 및 교직원 대상 등교·출근 전 건강상태 자가진단 시스템 지속 운영 및 모니터링
  - 학교 소독 및 개인 위생 교육 등 학교 방역 안전망 구축
- 학교 현장 지원을 위한 감염병 대응 협의체 구축 및 운영
  - 교육지원청별 감염병 대응 협의체 구축·운영을 통해 관내 학교 현장 방역 관련 예산 및 인력 운용, 물품 구비 현황 등 모니터링
  - 코로나19 확진자 발생 시 대응 등 사례 공유 및 자문을 통한 유사 사례 재발 방지

- 학교 보건교육 및 학생건강증진 계획 수립 및 내실화
  - 코로나19 대응 「Health On 지역단위 보건교육연구회」 운영
    - ※ 총 50팀, 보건교사 1,340명 참여(초등 25팀, 중학교 13팀, 고등학교 11팀, 특수 1팀)
  - Health-인(人) 원격 보건교육 자료 활용 안내: 총 31차시, 수업 동영상 및 PPT
  - 보건교육 컨설팅장학지원단 운영(33명, 희망학교)
  - 월경권 인식개선 홍보자료 개발·보급 및 월경키트 제공(250교)
  - 학교흡연예방 실천학교 운영(기본형 1,308교, 심화형 47교)
- 미세먼지 저감 및 학교 실내 공기질 관리 강화 추진
  - 학교 공기청정기 예산 지원 및 유지·관리 모니터링 실시
    - ※ 공기청정기 설치 교실 중 기준 용량 미달 교실에 대해 추가 설치를 통한 용량 보완 조치 예정
  - 학교실내공기질개선위원회 운영 및 실내 공기질 관리 계획 수립
- 교육환경 보호를 위한 유해업소 단속 강화 추진
  - 교육환경보호위원회 개최 및 유해업소 관리

## □ 추진 실적

- 학생 및 교직원 건강상태 자가진단 시스템 운영: 연중
- 학교 방역인력 예산 1차 지원 계획 알림: '21.2.25.
  - 학교별 방역 예산(학교기본운영비의 10%)과 교육부 특별교부금(11,757,040천원)을 통하여 교당 방역인력 1~5명 배치
    - 특별교부금으로 유·중·고 1명, 초·각종 2명, 특수 3명 추가 지원
    - ※ 방역인력 1명당 지원액: 11,010원(생활임금 적용)×4시간 근무×95일=4,184천원
    - ※ 특별교부금 12,922,559천원(1차 11,757,040천원 + 2차 1,165,519천원 예정)
- 학교 방역인력 예산 2차 지원 계획 알림: '21.7.19.
  - 1차 추경예산으로 유 1명, 초·중·고·특수·각종 2명 추가 지원(226억원)
- 국고보조금으로 초·중·고·각종학교 중 추가인력 희망학교 예산 지원(84억원): '21.9.28.

- 학교 교직원 및 고3 학생 코로나19 백신 예방접종 실시: '21.4~9월
- 교육시설 이동검체팀 선제검사(PCR) 실시: '21.5~9월
  - 대상: 확진자 발생 인근교, 선제검사가 필요하거나 희망하는 학교의 학생 및 교직원, 학원강사 등
  - 운영실적: 56회, 12,433명 검사(양성자 6명)
- 학교 구성원 및 교육(지원)청 감염병 업무 담당자 연수 실시: 577명
- 학교보건지원 강사 확대 지원(565명, 4,397,650천원): '21.3~7월
- 신규 보건교사 업무적응 지원을 위한 연수 실시(81명): '21.2.24.
- 제2기(2021~2025년) 학교흡연예방사업 종합 관리계획 수립: '21.3.9.
- 학교흡연예방 실천학교 운영비 교부: '21.3.10., 3.25.
  - 실천학교 1,355교(심화형 47교, 기본형 1,308교), 2,252,364천원
- 미세먼지 대응 강화를 위한 학교 미세먼지 담당자 비상연락망 구축: '21.3월
  - 대상: 각급 학교 교(원)장, 교(원)감, 미세먼지 담당자 및 대리근무자, 교육지원청 및 학교보건진흥원 과장, 팀장, 담당자(정/부) 등
- 고농도 미세먼지 발생 시기 학교 미세먼지 대응상황 점검 실시: '21.3월
  - 학교 미세먼지 대응 및 공기정화장치 관리현황 등 자체점검 실시
- 각급 학교 미세먼지 간이측정기 설치 완료: '21.3월
  - 교당 이동식 간이측정기 2대 이상 설치(단, 유치원은 1대), 2,123교
- 학교 공기살균기 설치 관련 전문가 협의회 개최: '21.4월
  - 학교 내 공기살균기(에어백신) 설치 관련 종합적 검토 실시
- 교육환경보호위원회 개최 및 학교주변 유해업소 관리: '21.1~6월
  - 교육환경보호위원회 37회(60건 심의), 유해업소 합동단속 63회(298명 참여)

## □ 향후 추진 일정

- 학생 및 교직원 건강상태 자가진단 시스템 운영
- 학교 방역인력 및 물품구입 예산 3차 지원: '21.10.
  - 2차 추경예산으로 유치원 당 3명, 초·중·고·특수·각종학교 교당 6명 추가 지원(226억원)
  - 전체학교 소독비 예산 4회분 지원(20억원)
  - 전체학교 방역물품 구입 예산 지원(54억원)
- 학생(만12~17세) 코로나19 백신 예방접종 실시: '21.10~11월
- 감염병 대응 협의체 운영: '21.10월
- 교육시설 이동검체팀 선제검사(PCR) 실시: '21.10~11월
- 학교 보건교육 및 학생 건강관리 운영 및 지원: '21.8~12월
- 코로나19 대응 「Health On 지역단위 보건교육연구회」 운영: '21.8~12월
- Health-인(人) 원격 보건교육 자료 보급(총 21차시): '21.8~10월
- 보건교사 의료인 보수교육 운영: '21.9~10월
- 학교흡연예방 실천학교 운영(기본형 1,308교, 심화형 47교): '21.9~12월
- 학교실내공기질개선위원회 운영: '21.10~12월
- 학교주변 유해업소 단속 및 교육환경보호위원회 운영: '21.7~12월

## □ 예산 집행 현황

(단위: 천원, %, '21.9.30.기준)

| 사업명                                   | '21 예산            |                   |                   | '20<br>최종예산       | 집행액 및 집행률                    |                              | 주요사업별<br>설명자료<br>쪽수 |
|---------------------------------------|-------------------|-------------------|-------------------|-------------------|------------------------------|------------------------------|---------------------|
|                                       | 본예산               | 특교 등              | 계                 |                   | 원인행위액<br>(집행률)               | 지출액<br>(집행률)                 |                     |
| 감염병대응훈련                               | 47,850            | △16,500           | 31,350            | 3,763             | 6,893<br>(21.9)              | 6,741<br>(21.5)              | 1,879               |
| 감염병 예방<br>협의체 운영                      | 11,760            | 0                 | 11,760            | 14,760            | 2,787<br>(23.7)              | 2,562<br>(21.8)              | 1,879               |
| 건강상태자가진단<br>시스템 운영                    | 714,807           | 0                 | 714,807           | 0                 | 711,807<br>(99.6)            | 693,107<br>(96.9)            | 1,880               |
| 학교방역인력 지원                             | 0                 | 74,142,817        | 74,142,817        | 31,192,702        | 35,481,735<br>(47.9)         | 35,481,735<br>(47.9)         | 추경 589<br>추경 599    |
| 보건교육연수지원/<br>보건교육연구활동운영<br>학교보건지원강사운영 | 3,260,198         | △250,000          | 3,010,198         | 994,364           | 2,998,131<br>(99.6)          | 2,978,761<br>(98.9)          | 1,870<br>1,886      |
| 학교흡연예방사업                              | 3,107,058         | 0                 | 3,107,058         | 3,535,381         | 2,757,113<br>(88.7)          | 2,686,523<br>(86.5)          | 1,888               |
| 공기청정기<br>유지관리비 지원                     | 4,075,000         | 0                 | 4,075,000         | 2,554,989         | 4,074,582<br>(100)           | 4,074,582<br>(100)           | 1,938               |
| 학교실내공기질<br>개선위원회 운영                   | 3,200             | 0                 | 3,200             | 3,200             | 3,200<br>(100)               | 3,200<br>(100)               | 1,938               |
| 교육환경<br>보호위원회 운영                      | 33,190            | 0                 | 33,190            | 39,139            | 31,300<br>(94.3)             | 31,300<br>(94.3)             | 1,933               |
| 교육환경보호구역 및<br>교육환경 평가시스템              | 221,230           | 0                 | 221,230           | 168,539           | 221,230<br>(100)             | 221,230<br>(100)             | 1,930               |
| <b>합계</b>                             | <b>11,474,293</b> | <b>73,876,317</b> | <b>85,350,610</b> | <b>38,506,837</b> | <b>46,288,778<br/>(54.2)</b> | <b>46,179,741<br/>(54.1)</b> |                     |



## 17

# 친환경 무상급식 확대 및 식생활 교육 강화

### □ 사업 개요

#### ○ 목적

- 친환경 무상급식 확대를 통한 보편적 교육복지 실현
- 각급 학교 적정 인력 배치 방안 수립을 통한 학교급식 종사자 인력운용의 효율화
- 안전·건강교육(식품안전, 식생활교육 등)을 통한 지속가능한 식생활 실천 환경 조성

#### ○ 근거

- 학교급식법, 같은 법 시행령 및 시행규칙
- 2021학년도 학교급식 기본방향

#### ○ 주요 내용

- 친환경 무상급식 대상 확대
- 무상급식 확대 추진에 따른 운영 내실화
- 노후급식기구 교체 및 신규학교 조리 기구 예산 지원
- 수준별 맞춤형 식생활교육 추진

### □ '20년 추진 실적

#### ○ 보편적 교육복지 실현을 위한 친환경무상급식 대상 확대

- 초 602교, 중 385교, 고 319교, 각종 6교, 특수 32교, 총 1,344교 지원

#### ○ 무상급식 예산운영 합동점검

- 사이버 점검 및 현장 점검 병행실시: 초 300교, 중 146교, 총 446교

- 노후 급식기구 교체 및 신규학교 급식기구 예산 적기 지원으로 안전한 급식환경 조성
  - 노후 급식기구 교체: 19,389,614천원
  - 신규학교 급식기구 구입: 12,795,354천원
- 수준별 맞춤형 식생활교육 강화
  - 영양교사의 수업혁신과 학습문화 조성을 위한 「열두달 영양·식생활 수업 역량강화 공동체」 운영: 초등 34명
  - 식생활교육 동아리활동 교육자료 개발·보급: 총 1,344교
- 학교급식 장학 강화
  - 2020년 학교급식 컨설팅 장학: 총 53교(초10교, 중22교, 고20교, 특수1교)
- 2020학년도 학교급식기본방향 수립 및 연수 실시
  - 대상: 초·중·고·특수학교 영양교사 및 영양사 총 1,338명
  - 학교급식 기본방향 주요 변경사항 및 식중독·비만·식품알레르기 예방 교육
- 코로나19 위기 상황 대응 추진
  - 학생 무상급식 재료 바우처 지원 사업 추진
    - 지원대상: 서울 초·중·고·특수·각종학교 1,344교 학생 86만명
    - 지원내용: 10만원 상당 식재료 바우처 지원
    - 지원기간: '20.5~8월
    - 지원예산: 86,000,000천원  
[교육청 46,800,000천원(54%), 서울시 23,500,000천원(28%), 자치구 15,700,000천원(18%)]
  - 학교 교실 및 식당 급식용 임시 가림판 설치: 1,090교, 5,600,000천원  
(교육청 4,500,000천원, 서울시 1,100,000천원)
  - 개학연기 기간 긴급 돌봄 학생 중식비 지원: 15,000명(30일), 2,300,000천원
  - 감염병 예방을 위한 거리두기, 시차배식 등에 따른 연장근로수당 지원: 3,300,000천원

## □ 추진 목표

| 세부사업명                        | 추진 시기     | 물량                                     |
|------------------------------|-----------|--|
| 친환경무상급식 대상 확대                | 연중        | 고1학년 319교, 각종 2교                       |
| 무상급식 예산운영 점검                 | '21.3~10월 | 초 162교, 중 143교, 특수 32교                 |
| 식생활교육 동아리활동 운영               | '21.3~11월 | 초·중·고 전체(1,306교)                       |
| 노후 급식기구 교체 및<br>신규학교 급식기구 구입 | 연중        | 유 4교, 초 195교, 중 137교,<br>고 153교, 특수 4교 |

## □ 추진 계획

### '21 주요 개선 사항

- 친환경 무상급식 대상 확대를 통한 보편적 교육복지 실현
  - 고 1학년 지원확대 포함 초·중·고·특수·각종학교 전체 지원
- 친환경무상급식 확대
  - 초·중·고등학교, 특수·각종학교 적정 무상급식비 교부·정산: 연중
  - 각급학교(초·중·고·특수·각종) 조리종사원, 도우미 배치계획 수립: '21.7월
- 감염병(코로나19 등)으로 학교급식 전면 중단시 무상급식 지원
  - 미등교 학생 현물·유가증권 지원
  - 돌봄교실 참여 학생 무상급식비 지원
- 노후급식기구 교체 및 신규학교 조리기구 예산 지원: 연중
- 무상급식 예산 운영 실태 합동점검 강화 및 사이버 점검 확대
  - 무상급식 예산운영 합동점검 계획 수립: '21.4월
  - 담당자 사전교육, 상·하반기 점검, 결과 공유: 연 2회
- 식생활교육 활성화를 위한 영양교사 수업역량 지원: '21.6~7월
- 학교급식 우수실천사례 운영: '21.5~12월
- SOS! 그린(GREEN) 급식의 날 운영: '21.4~12월

## □ 추진 실적

- 노후 급식기구 교체 및 신규학교 급식기구 예산 적기 지원으로 안전한 급식환경 조성
  - 노후 급식기구 교체: 17,808,467천원
  - 신규학교 급식기구 구입: 6,878,026천원
- 희망급식 바우처 사업 시행
  - 지원대상: 원격수업 대상 초·중·고 학생 중 급식 바우처 희망자
  - 지원내용: 1인당 10만원 상당의 제로페이포인트 지급
  - 지원학생수: 512,980명
  - 지원예산액: 489억원
- 영양·식생활 수업역량 강화 교원학습공동체 운영
  - 목적: 영양교사 수업역량 강화 지원
  - 대상: 영양교사 40명(3개반 / 5회)
  - 기간: 2021.6.15.(화)~2021.7.16.(금)
- 학교급식 우수실천사례 운영
  - 목적: 학교급식에 대한 미래가치를 높이고 수요자가 만족하는 급식문화 정착
  - 운영기간: 2021.5.6.(월)~2021.12.31.(금)
  - 학교수: 총23교(초18교, 중4교, 고1교)
- SOS! 그린(GREEN) 급식의 날 운영
  - 대상: 초·중·고전체(1,306교)
  - 횟수: 월 2회
- ‘먹거리 생태전환교육 발전 방안’ 정책 연구 추진 중
  - 방법: 수의계약(한신대학교 산학협력단)
  - 예산액: 20,800천원
  - 기간: '21.6~11월
- SOS! 그린(GREEN) 급식의 날 교육(홍보) 자료 개발 중
  - 기간: '21.6~10월

□ **향후 추진 일정**

- 노후 급식기구 교체비 예산 잔액 교부: '21.4~12월
- 무상급식 예산 운영 실태 합동점검: '21.4~10월
- 생태전환먹거리교육 중장기 발전계획 수립: '21.8~12월
- SOS! 그린(GREEN) 급식의 날 교육(홍보) 자료 보급: '21.11월

□ **예산 집행 현황**

(단위: 천원, %, '21.9.30.기준)

| 사업명                            | '21 예산             |                    |                    | '20<br>최종예산        | 집행액 및 집행률                     |                               | 주요사업별<br>설명자료<br>쪽수 |
|--------------------------------|--------------------|--------------------|--------------------|--------------------|-------------------------------|-------------------------------|---------------------|
|                                | 본예산                | 특교 등               | 계                  |                    | 원인행위액<br>(집행률)                | 지출액<br>(집행률)                  |                     |
| 학기중급식비지원                       | 452,735,096        | 219,799,277        | 672,534,973        | 601,099,753        | 420,583,073<br>(62.5)         | 415,192,849<br>(61.7)         | 1,945               |
| 식생활교육                          | 62,770             | △17,700            | 45,070             | 74,880             | 44,633<br>(99)                | 44,633<br>(99)                | 1,833               |
| 노후급식기구 교체<br>및 신규학교<br>급식기구 구입 | 21,952,416         | 6,533,075          | 28,485,491         | 32,184,968         | 24,244,373<br>(85.1)          | 22,234,535<br>(81.6)          | 1,853               |
| <b>합계</b>                      | <b>474,750,282</b> | <b>226,314,652</b> | <b>701,064,934</b> | <b>633,359,601</b> | <b>444,872,079<br/>(63.5)</b> | <b>437,472,017<br/>(62.4)</b> |                     |

## 18

## 유치원 안심급식 환경구축

### □ 사업 개요

#### ○ 목적

- 유치원 급식이 공공급식으로 제도권 내에서 안정적으로 정착하기 위한 체계적인 기틀 마련
- 유치원 급식의 종합적 지원체계 및 안전 급식환경 구축으로 안심급식 실현

#### ○ 근거

- 학교급식법 및 동법시행령, 동법시행규칙 일부개정('21.1.30. 시행)
- 유아 급식 공공성 확보를 위한 「유치원 안심급식 종합계획('21~'25)」

#### ○ 주요 내용

- 「유치원 안심급식 종합계획('21~'25)」 수립
- 2021학년도 유치원급식 기본방향 수립
- 유치원급식 품질향상을 위한 적정 급식비 산정 연구
- 「유치원 안심급식 지원단」 구성·운영
- 2021년도 유치원급식 시범 운영 추진

### □ '20년 추진 실적

#### ○ 유치원 안심급식 환경구축을 위한 유치원급식 시범운영

- 시범규모: 5개원(단설1개원, 병설1개원, 사립3개원)
- 운영기간: '20.10.1.~11.30.(2개월)
- 지원예산: 사업비 60,000천원
  - 지원금: 단설1개 8,000천원 / 병설1개 10,000천원 / 사립3개 42,000천원
- 지원내용: 유치원 설립별 맞춤형 급식지원

## □ 추진 목표

| 세부사업명           | 추진 시기     | 물량    |
|-----------------|-----------|-------|
| 유치원급식 기본방향 수립   | '21.3월    | 767개원 |
| 유치원급식 전문성 향상 연수 | '21.4~7월  | 767개원 |
| 유치원 급식 시범 운영    | '21.4~12월 | 15개원  |
| 유치원 급식 안심지원단 운영 | '21.4~12월 | 260개원 |

## □ 추진 계획

### '21 주요 개선 사항

- 학교급식법 개정에 따른 유치원 급식 지원 강화
  - 유치원급식이 학교급식에 포함됨에 따라 제도권 내에서 안정적으로 정착할 수 있도록 현장 맞춤형 지원체계 구축
- 2021학년도 유치원급식 기본방향 수립
  - 기간: '21.1~3월
  - 주요내용: 유치원이 학교급식 대상에 포함됨에 따라 체계적인 관리와 원활한 급식 운영을 도모하기 위한 운영지침 마련
- 유치원 급식 품질향상을 위한 적정 급식비 산정 연구
  - 기간: '21.2~6월
  - 수행기관: 한양여자대학교 산학협력단
  - 주요내용: 유치원 무상급식 기반구축을 위하여 유치원 급식비 운용 실태 분석 등 적정 급식비 산정 연구를 통한 규모별 적정 급식비 단가 제시
- 유치원급식의 영양·위생·안전 확보를 위한 「안심급식 지원단」 운영
  - 기간: '21.3~12월
  - 구성: 급식 전문가, 유아교육 전문가, 학자 등 약 100명내외
  - 역할: 영양관리, 식단관리, 위생관리 등 유치원 급식 운영의 포괄적 지원

- 유아중심의 건강한 급식 운영 확산·안착을 위한 급식시범 유치원 운영
  - 기간: '21.4~12월
  - 대상: 총 15개원(단설 1개원, 병설 1개원, 사립 13개원)
  - 주요내용
    - 유치원 급식 운영의 내실화 방안
    - 유치원의 영양관리 및 식단관리 효율적 운영 방안
    - 조리실 내부 환경개선과 조리 기구 개선 방안
    - 유치원 안전하고 위생적인 식재료 구매·검수 관리 방안 등
- 유치원급식 관계자 위생·안전 전문성 교육
  - 기간: '21.3~8월
  - 대상: 원장·원감, 영양교사·영양사, 조리종사원
  - 주요내용: 유치원급식 정책방향, 관련규정, 위생·안전교육 등
- 유치원급식 위생·안전 컨설팅
  - 기간: '21.4~12월
  - 대상: 급식 위생·안전점검 유치원 중 희망유치원
  - 주요내용: 식단관리, 식재료관리, 영양관리, 위생관리 등 현장 맞춤형 컨설팅 실시
- 유치원 급식 조리 환경 개선 지원
  - 기간: '21.4~10월
  - 대상: 공립 및 원아수 100명 이상 사립유치원(학교급식법 대상)
  - 주요내용: 유치원 필수 조리 기계·기구 지원으로 급식 조리환경 개선
- 서울소재 대학과의 MOU 체결 및 사립유치원 영양교사 인력풀 운영
  - 기간: '21.3~12월
  - 대상: 이화여대, 한양대 등 서울소재 대학 5개교
  - 주요내용: 서울소재 대학과의 MOU 체결 및 서울시교육청 홈페이지 영양교사 인력풀 개발·운영을 통하여 사립유치원의 전문 인력 배치 지원



## □ 추진 실적

- 유아 급식 공공성 확보를 위한 「유치원 안심급식 종합계획('21~'25)」 수립
  - 학교급식법 일부 개정으로 유치원급식이 학교급식에 포함됨에 따라 유치원급식 정착을 위한 전반적인 기틀 마련을 위한 5개년 중장기 계획 수립·안내: '21.3월
- 2021학년도 유치원급식 기본방향 수립 및 안내: '21.3월
  - 대상: 공·사립 유치원 전체 767개원
- 사립유치원 급식 지원을 위한 현장실태 조사: '21.3월
  - 대상: 학교급식 대상 사립유치원(원아수 100명 이상) 80개원(30%)
  - 유치원 현장에 근거한 맞춤형 정책 추진을 위한 실태 점검(급식 인력 배치, 조리기구, 식재료 구매방법, 급식비 단가 현황 등)
- 「유치원 안심급식 지원단」 운영: 사립유치원 165개원(전체 260개원의 63%)
- 유치원급식 관계자 전문성 향상 교육 실시
  - 유치원급식 기본방향 온라인 교육 실시: '21.4월
  - 유치원급식 식중독 예방 및 유아 식품알레르기 온라인 교육: '21.7월
  - 유치원 영양교사의 직무 및 역할: '21.8월
- 서울소재 대학과의 영양교사 인력풀 MOU 체결 및 인력풀 운영
  - 이화여대, 한양대, 국민대, 서울여대, 성신여대 MOU 체결: '21.5월
  - 서울시교육청 홈페이지에 영양교사 인력풀 게시판 신설 및 운영
- 유치원 안심급식 환경구축을 위한 시범운영 유치원 선정·안내: '21.5월
  - 대상: 15개원(단설1개원, 병설1개원, 사립13개원)
- 유치원 급식 품질향상을 위한 적정 급식비 산정 연구: '21.6월
- 유치원급식 위생·안전 컨설팅 계획 수립·안내: '21.6월
  - 급식 위생·안전 점검 유치원 중 희망유치원을 대상으로 급식 운영 및 위생·안전 맞춤형 컨설팅 추진 계획 수립 및 신청 안내

- 2021년 유치원급식 환경개선사업 예산 지원 계획 수립·안내: '21.7월
  - 대상: 학교급식 대상 사립유치원(원아수 100명 이상) 260개원
- 2021년 사립유치원 위생 급식 환경 조성사업 추진 계획 수립·안내: '21.7월
  - 대상: 학교급식 대상 사립유치원 260개원
  - 노후 조리기계·기구 교체에 따라 드러나는 기존 노후 환경 정비 및 학교급식법 적용을 위한 위생 물품 지원
- 유치원 무상급식 추진을 위한 실무 TF 운영(교육청·서울사자차구): '21.6월~9월
  - 도입시기, 지원대상, 지원범위, 지원일수, 지원단가, 분담비율 등 협의

**향후 추진 일정**

- 유치원 급식 시범 운영 및 「안심지원단」 운영: '21.12월까지
- 사립유치원 영양교사 인력풀 운영: '21.12월까지
- 유치원급식 위생·안전 컨설팅 실시: '21.12월까지
- 사립유치원 조리 기계·기구 및 위생환경 조성사업 예산 교부: '21.10월
- 유치원 무상급식을 위한 재원 분담비율 논의: '21.10월
- 유치원 무상급식 기본계획 수립 등 사업 추진: '21.12월까지

**예산 집행 현황**

(단위: 천원, %, '21.9.30.기준)

| 사업명              | '21 예산  |         |         | '20 최종예산 | 집행액 및 집행률         |                   | 주요사업별<br>설명자료<br>쪽수 |
|------------------|---------|---------|---------|----------|-------------------|-------------------|---------------------|
|                  | 본예산     | 특교 등    | 계       |          | 원인행위액<br>(집행률)    | 지출액<br>(집행률)      |                     |
| 유치원 안심급식<br>환경구축 | 240,890 | 305,900 | 546,790 | 78,300   | 412,253<br>(75.3) | 412,253<br>(75.3) | 1,842               |
| 합계               | 240,890 | 305,900 | 546,790 | 78,300   | 412,253<br>(75.3) | 412,253<br>(75.3) |                     |