



제296회 시의회 임시회
기획경제위원회
2020.9.7.(월) 10:00

시대정신과 미래가치를 선도하는 대학

주요 업무 보고



서울시립대학교
UNIVERSITY OF SEOUL

서울시립대학교

I. 일반 현황

① 이념/연혁

대 학 이 념 진리, 창조, 봉사

주요 연혁

- 1918. 05. 01 경성공립농업학교로 개교
- 1956. 03. 01 서울농업대학(4년제)으로 승격
- 1974. 03. 01 서울산업대학으로 개편
- 1981. 10. 20 서울시립대학으로 교명 변경
- 1987. 03. 01 종합대학교로 승격
- 2018. 05. 01 개교 100주년

② 학생/교직원

학 생 수

(2020.8.1. 기준 / 단위:명)

계	대 학	대학원	비고(입학정원)
12,999	10,030	2,969	대 학 1,697 / 대 학원 1,145

※ 재학생 기준, 정원외 및 대학원 계약학과 포함

교수·직원 수

(2020.8.1. 기준 / 단위:명)

구 분	정 원	현 원	과부족	비고(여성 수)
교 수	451	430	△21	59
총 장	1	1	-	-
부 총 장	2	1	△1	-
전 임 교 원	448	428	△20	59
직 원	320	313	△7	201
서울시 직원	115	111	△4	45
대학회계직원	136	133	△3	104
조 교	69	69	-	52

③ 기구/조직

조직 구성

대학본부(6처), 대학(8), 대학원(10), 직속기관(2)
 부속기관(12), 부설연구소(14), 법인(2)

(2020.8.1. 기준)

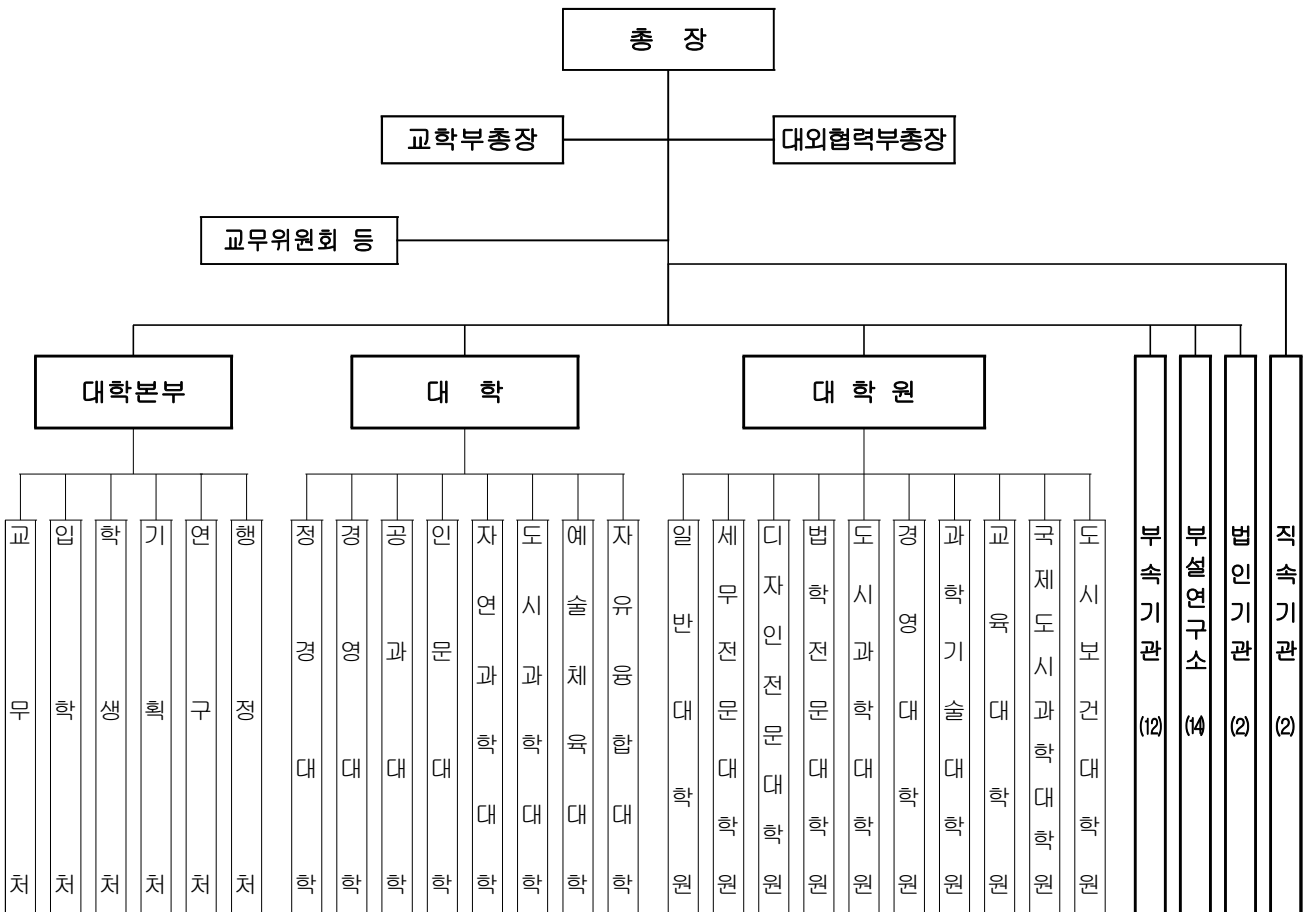

- 직 속 기 관(2) : 인권센터, 미래혁신원
- 부 속 기 관(12) : 중앙도서관, 전산정보원, 국제교육원, 창업지원단, 평생교육원 등
- 부설 연구소(14) : 도시과학연구원, 서울학연구소, 법학연구소, 사회과학연구소 등
- 법 인 기 관(2) : 서울시립대학교 산학협력단, (재)서울시립대학교 발전기금

④ 예산 및 시설 현황

2020 예산 현황

[회계기간 2020.3.1. ~ 2021.2.28.]

(2020.8.1. 기준)

(단위 : 백만원)

구 분	2020	2019	증 감
계	122,637	118,072	4,565
◦ 시 지 원 금	70,411	58,534	11,877
◦ 자 체 수 입 금	43,101	43,306	△205
◦ 국 가 지 원 금	9,125	16,232	△7,107

※ 국가지원금 간주처리예산 9,125백만원 반영(2020.8.1.기준)

2020 예산 집행 현황

[회계기간 2020.3.1. ~ 2021.2.28.]

(2020.8.1. 기준)

(단위 : 백만원, %)

구 분	예산액	예산현액	집행액	집행율	원인행위액	원인행위율
계	122,637	128,243	38,072	29.7	48,890	38.1
◦ 시 지 원 금	70,411	75,284	17,982	23.9	28,228	37.5
◦ 자 체 수 입 금	43,101	43,131	14,948	34.7	15,389	35.7
◦ 국 가 지 원 금	9,125	9,828	5,142	52.3	5,273	53.7

시 설 현 황

- 토 지 : 8필지 434,003 m^2
- 건 물 : 39개 동 228,472 m^2

⑤ 부처별 주요업무

부처명	주요업무
교무처	<ul style="list-style-type: none"> ○ 교원·조교의 정원, 인사 및 복무관리 ○ 교원 통계 및 인사제도 개선 관련 ○ 교수업적평가, 학사관리, 학적관리, 논문심사 관리 ○ 교과 및 교직과정 관리 등
입학처	<ul style="list-style-type: none"> ○ 대학 입학전형 계획 수립 ○ 학부 신·편입생 선발 ○ 주요 입학전형 확정 및 입학전형 모형개발 ○ 입시설명회 개최, 고교방문 등 기획·홍보 등
학생처	<ul style="list-style-type: none"> ○ 학생활동 지도·지원 및 총학생회 운영에 관한 사항 ○ 학생취업지도 및 학생 후생복지관리 ○ 장학생 선발 및 장학금 지급 ○ 학생의 해외연수, 사회공헌활동에 관한 사항 등
기획처	<ul style="list-style-type: none"> ○ 장단기 대학발전계획 및 주요업무계획 수립 ○ 멀티캠퍼스 조성 및 글로벌캠퍼스 설립 추진 ○ 대학, 대학원 입학정원 조정 ○ 대학 홍보 및 대외협력 ○ 발전기금 및 법인관리 총괄 등
연구처	<ul style="list-style-type: none"> ○ 대학연구 진흥 종합계획 수립 ○ 교수 연구활동 및 연구비 지원 ○ 부설연구소 지원·관리 ○ 연구기자재 수급, 기타 대학 연구활동 지원 등
행정처	<ul style="list-style-type: none"> ○ 대학회계 예산총괄, 등록금 책정 및 수납 ○ 직원인사, 직제 및 정원, 교육훈련, 후생복지 ○ 청사관리 및 방호, 차량관리 ○ 대학회계 집행 및 결산, 행정재산 관리 ○ 학교건물의 시설계획 및 시설물 유지관리 등

II. 비전 및 전략

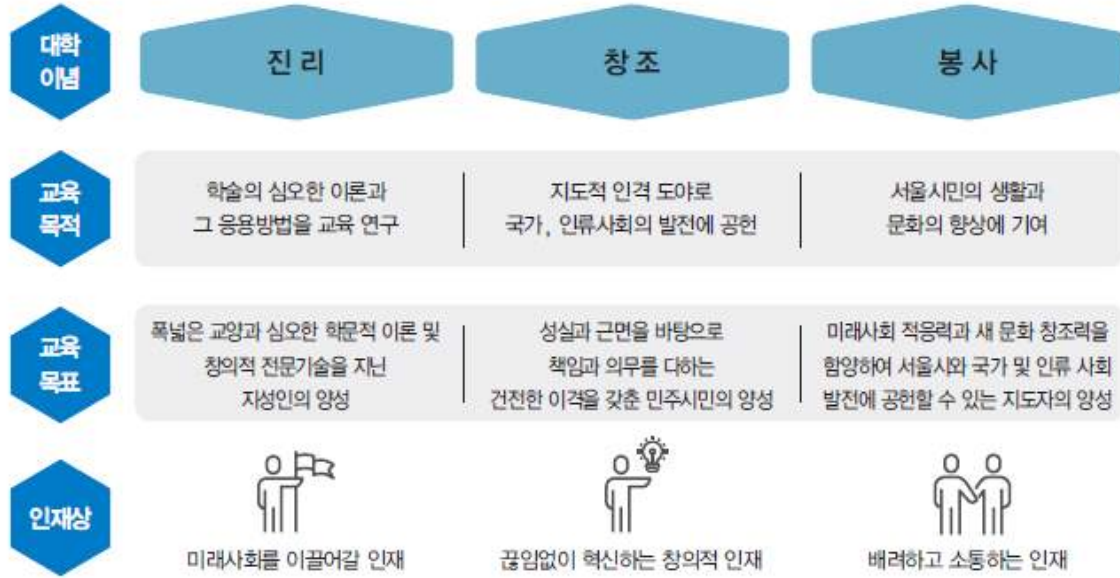

비전 **시대정신과 미래가치를 선도하는 대학**



- 전략 방향
1. UOS T-★형 인재양성을 위한 교육혁신
 2. 4차 산업혁명 선도를 위한 기초학문기반 융합 연구 역량 강화
 3. 도시문제 해결을 위한 산관학 협력 활성화
 4. 글로벌 네트워크 및 지역사회와의 상생 협력 강화
 5. 스마트하고 포용적인 행·재정 제도 개선 및 인프라 확충



Ⅲ. 주 요 업 무

1. 「코로나19」 관련 현황 보고

- ① 「코로나19」 확산에 따른 체계적인 대응 추진

2. 자율적이고 협력적인 인재양성을 위한 교육혁신 추진

- ① 질 높은 교육을 위한 우수교원 확보
- ② 대학혁신지원사업을 통한 역량강화 및 특성화 추진
- ③ 창의혁신 융복합 교육과정 개편 및 시행
- ④ 미래사회에 적합한 교육과정 마련 및 인재 양성
- ⑤ 자율적이고 협력적인 역량있는 인재 선발

3. 4차 산업혁명 선도의 연구역량 강화 및 산학협력 활성화

- ① 빅데이터 기반 도시문제해결 연구 허브 구축
- ② 연구력 강화를 위한 체계적인 연구기반 조성
- ③ 연구성과 확산을 통한 기술이전 및 산학협력 활성화
- ④ 지역사회 연계를 통한 산관학 협력 강화

4. 맞춤형 학생활동지원을 통한 학생역량 강화

- ① 대학생활 단계별 맞춤형 학생활동 지원
- ② 다양한 장학제도 운영을 통한 교육 및 경력개발 기회 제공
- ③ 학생 맞춤형 프로그램 운영을 통한 취업역량 강화
- ④ 비교과 교육프로그램 재편 및 통합관리 체계 확립
- ⑤ 창업 친화형 인프라 확충 및 프로그램 운영

5. 글로벌 역량 함양 및 대학의 공공성 증대

- ① 글로벌 역량 강화를 위한 UOS 글로벌 캠퍼스 설립
- ② 서울의 발전 경험·노하우를 개도국에 전수 확대
- ③ 지역사회와 함께하는 다양한 사회공헌 활동 전개
- ④ 지역상생협력 사업 추진

6. 스마트하고 포용적인 행재정 인프라 확충 및 개선

- ① 서울시립대 은평캠퍼스 조성
- ② 차세대 대학행정 정보화사업 추진
- ③ 미래융합관 건립공사 추진
- ④ 교육시설 개선을 통한 쾌적한 교육여건 조성
- ⑤ 인권센터 운영 활성화를 통한 구성원의 인권 강화
- ⑥ 대학 발전기금 모금 활성화 및 홍보 다변화

1. 「코로나19」 관련 현황 보고

1. 「코로나19」 재확산에 따른 방역업무 추진 철저

1 「코로나19」 재확산에 따른 방역업무 추진 철저

최근 「코로나19」 감염증 재확산에 따른 사회적거리두기 2단계 격상에 따라 바이러스 감염으로부터 학생과 교직원 보호를 위한 방역 업무 추진에 철저를 기하고자 함

□ 추진방향

- 「코로나19」 재확산에 따른 방역활동 강화로 안전한 캠퍼스 조성
- 학교 시설 운영 및 위생 관리 강화
- 의심환자 등 발생 대비 비상 연락체계 정비로 신속 대응

※ 서울시립대학교 확진자 발생 현황('20.8.24.기준)

- ▷ 확진자 : 5명(학생 4명, 교직원 1명)
- ▷ 퇴원 : 3명(학생 3명, 건강상대 양호)
- ▷ 격리조치 : 2명(유학생 1명, 교직원 1명)

□ 추진내용

① 감염관리 대책본부 운영 강화

- 구성 : 서울시립대학교 총장(본부장) 외 10명
- 분야별 운영 : 학사행정 관리, 시설관리, 보건·위생 관리, 홍보관리 등
※ 「코로나19」 대응 주말 특별 상황근무 및 24시간 연락체계 유지

○ 감염병 역학관련 자문기구 구성·운영

- 『감염병관리자문위원회』 : 4명

- 임무 : 「코로나19」 감염 방지를 위한 역학적인 예방 및 관리방안 마련
- 구성현황

분야(기관)	자문위원	분야(기관)	자문위원
바이러스 전문가	생명과학과 교수	서울동부시립병원	병원장
보건학 전문가	도시보건대학원 교수	관할 동대문구보건소	지역보건 책임과장

- 자문 실적(총 6건)
 - 교무과 : 대면수업 실시에 대한 자문
 - 법학전문대학원 : 법전원 자습실 개방에 대한 자문
 - 교무과 : 재택수업 중 대면수업 운영에 대한 자문
 - 평생교육원 : 평생교육원 대면수업 운영에 대한 자문
 - 생활관 : 국제도시과학대학원 외국인학생 78명에 대한 입소관련 자문 등 2건

② 학사행정 관련

○ 「코로나19」에 따른 2학기 대면 수업·시험 허용 기준 수립

- 사회적 거리두기 단계에 따른 강의규모별 대면 수업·시험 기준 마련으로 유연한 학사 운영
- 수업 및 시험의 유형 등을 수업계획서에 사전 반영해 수강신청 과정에서의 학습권 보장

사회적 거리두기 단계	대형(81명 이상)		중형(21명~80명)		소형(20명 이내)	
	수업	시험	수업	시험	수업	시험
1단계	불허	허용	허용	허용	허용	허용
2단계	불허	불허	불허	허용	허용	허용
3단계	불허	불허	불허	불허	불허	불허

○ 수업 유형별(대면, 비대면) 진행 방식 가이드라인 마련

- 두 가지 유형의 비대면 수업 방식 규정
 - 유형1(교수자 직접 동영상 강의), 유형2(실시간 화상강의)
- 대면 수업 진행 방식 제시(「코로나19」 방역 지침 준수)
 - 대면 수업 최대 수강 인원을 강의실 정원의 50%까지만 허용
 - 마스크 착용 여부 확인 및 발열체크, 건강상태 점검표 작성 필수
 - 강의실 방역 조치(1일 2회) 및 좌석 간 이격 거리 준수 등

○ '20.2학기 성적 평가 방식 변경(1학기 절대평가 → 2학기 완화된 상대평가)

- '20. 1학기 온라인 수업 시행에 따른 '절대평가'방식의 성적 평가 진행
- 1학기 성적평가 분석 결과, A° 이상 비율이 높은 것으로 분석
- 2학기에는 학점 인플레이 방지를 위해 A° 이상 비율을 50% 이내로 제한하는 '완화된 상대평가'방식으로 변경하여 시행 예정

○ 기타 「코로나19」에 따른 유연한 학사제도 마련

- 수강신청 취소 기간 변경(수업일수의 1/3 → 1/2)을 위한 규정 개정 추진
- 보강주간(12주차→15주차)을 변경하여 기말고사 기간 2주로 연장

③ 국내 학생 관리 및 지원

○ 온라인 재택수업에 따른 무상 노트북 대여 지원

- 1학기 중 「코로나19」 노출 위험 감소 및 학생들의 경제적 부담을 완화시키고자 노트북(총 20대)을 무상으로 대여하여 온라인 학습 지원

○ 생활관 기말고사기간 일반학생 단기입실 특별개관

- 1학기 기말고사 기간 중에 한하여 기숙사생 외 일반학생도 희망에 따라 5~15일간 기숙사 사용
- 입실 전 2주 이내 해외방문자, 의심증상자, 위험지역 방문자, 1일 통학권 내 신청자를 제외한 62명 승인

○ 신입생 환영 온라인 행사 개최('20.8.19.)

- 1학기 비대면 강의 진행으로 신입생 대상 모든 행사 취소 및 2학기 오프라인 신입생 맞이 행사 취소에 따른 온라인 라이브 행사 추진
- 주요내용 : 총학생회 및 학교 홍보영상 소개, 온라인 토크쇼<자취요리 교양강좌>, 온라인 e스포츠(게임 LOL) 대회
- ※ 사회적 거리두기 2단계 격상에 따라 철저한 방역수칙 준수 하에 실시

○ 「코로나19」 특별장학금 I, II 지급

- 「코로나19」 장기화에 따라 경제적 부담 및 학업 유지에 어려움 있는 학생들에게 학업 지속 격려 및 경제적 지원
- 지급대상 및 금액
 - 특별장학금 I : 1학기 등록 전체 학부생 5,485명(예정), 1인당 정액 10만원
 - 특별장학금 II : 2학기 등록 가계곤란 학부생(일부) 370명(예정), 1인당 정액 90만원
- 지급일 : 2020.9월말(예정)
- 소요예산 : 약 881,500천원
 - 특별장학금 I : 548,500천원 + 특별장학금 II : 333,000천원
- ※ 「코로나19」로 불용이 예상되는 예산 '이용 및 전용' 진행 후 집행 예정

④ 국제 학생 관리 및 지원

○ 특별입국절차 전체 외국인 학생 총괄('20.8.21.기준)

(단위 : 명)

총계	기입국자			미입국자	입국여부 미응답자	입국취소
	소계	14일 경과자	자가 격리자			
1078	703	592	111	162	2	211

- 기입국자 관리 현황

(단위 : 명)

총계	외부숙소			생활관		
	소계	14일 경과자	자가 격리자	소계	14일 경과자	자가 격리자
703	482	399	83	221	193	28

○ 외국인 유학생 관련 체계적인 대응 및 시행

- 유학생 대상 입국여부 현황파악 및 건강상태 등 전수조사 실시
- 교육부 및 동대문구청과 국가별 유학생 대응방안 추진 협의
- 미입국 외국인 유학생에게 특별입국절차 및 출입국관리법 안내

○ 외국인 유학생 보호를 위해 지속적 관리체계 유지

- 입국한 외국인 유학생 밀착 모니터링 : 1일 2회
 - 마스크, 체온계 등을 배송하여 자가진단 2회 실시 안내
- 마스크 배부 : 1인당 면 마스크 2개, 필터 마스크 1개

○ 2020학년도 2학기 파견 교환학생 현황('20.8.21.기준)

(단위 : 명)

구 분	계	파견예정	파견연기	파견포기
계	177	11	107	59
북미	49	1	37	11
유럽	86	9	51	26
아시아 및 기타지역	42	1	19	22

※ 향후, 각 국가별 비자발급조치 및 한국인 입국제한 조치에 따라 파견취소 가능

⑤ 다중집합 장소 등 관리 강화

○ 중앙도서관, 체육관, 평생교육원 등 다중이용시설에 대한 이용 제한

- 중앙도서관 : 지역주민 이용자 및 기타 외부인 도서관 출입 및 이용 제한
 - 교내구성원에 한해 대출·반납 및 열람석 축소 운영(전체 좌석 대비 31% 가용)
 - 운영시간 9:00~21:00(2시간 축소 운영, 15:00~16:00 1일 1회 방역)
- 체육관 : 수도권 지역 대상 방역조치 강화에 따라 8.20.(목)부터 무기한 폐쇄
 - 본교 수업, 체육 선수 경기력 유지를 위한 훈련 활동은 개방(평생교육원 포함)
- 평생교육원 : 사회적 거리두기 2단계 격상으로 소수인원 강좌만 운영 중,

단계 추가 격상시 폐강 검토

- 봄(전문교육 및 학점은행제): (전문) 한국전통자수 등 7개 강좌,
(학점) 사회복지현장실습 1개 강좌
- 여름(일반교양강좌): (교양) 클래식 기타 등 9개 강좌, (건강) 골프 등 8개 강좌
- 서울시립대학교 직장어린이집 : 휴원 연장
 - 당초 8.18.(화) 개원예정이었으나, 사회적 거리두기 2단계 지침에 따라 휴원 연장
- 교내시설 외부인 출입 원칙적 금지
 - 출입카드 인식으로만 건물 출입 허용, 용무가 없는 외부인 출입 금지
- 행사 등 다중 집합 요인 차단을 위한 대관 중지 계속 시행

○ 학생회관 등 학생이용시설 관리 철저 지속 시행

- 학생회관·학생식당 외부인 통제 및 출입자 관리
 - 출입구 개방시간 통제 및 출입구 분리 운영으로 접촉 최소화, 열화상 카메라 설치, 마스크 착용 의무화 등
- 학생회관 집중 이용시간 대 방역 관리 인원 확대
 - 점심·저녁 식사 시간대 방역 관리 인원(1명→3명) 보강으로 출입자 통제 철저

⑥ 사회적 거리두기 2단계 후속조치에 따른 「강화된 방역조치 시행」

○ 사무실 밀집도 및 대인 접촉 최소화를 위한 조치 강화

- 강화기간 : '20.8.18.(화) ~ 단계 하향시까지
- 부서별 현장점검, 휴가, 공가, 재택근무 등을 포함하여 사무실내 밀집도 1/2이하 유지
- 체육행사, 부서회식, 워크숍 등 집합행사는 별도 안내 전까지 중지
- 사적·공적 집합, 모임, 행사 금지 : 실내 50인, 실외 100인 이상
- 타시·도 이동 금지, 수도권 외 관외 출장 금지
- 사무실 출입 외부인에 대한 QR코드 인증으로 동선 정보 확보

○ 시설 환경 위생 관리 철저

- 「코로나19」 감염 예방장비 물품 확보
 - 대면수업 실시에 따른 방역장비 소독 분무기구 91개, 소독액 565통
 - 열화상 카메라 5대, 손소독제 1,842통, 마스크 31,750장, 체온계 482개, 방진복 150개 등
- 교내 위생 소독 지속 실시
 - 학내 39개동 건물 내·외부(현재 주 1회 이상)
 - 전 건물 엘리베이터 내 층별 번호 위생 필름 부착 및 세정제 비치
 - 학내 소독약 분무기계를 다량 비치하여 필요시 신속하게 자체 소독 실시
 - ▷ 학생회관, 구내식당, 중앙도서관 등 다중집합 장소 집중 관리
- 학내 출입자 통제 강화를 위한 열감지시스템 설치운영 및 마스크 미착용자 학내 출입 금지
 - 열감지시스템 및 열화상 카메라 설치현황

구 분	설치	설치장소
열감지 시스템 및 열화상 카메라	7대	생활관(3), 학생회관(2), 중앙도서관(1), 본부(1)

□ 「코로나19」 관련 물품 구입 및 예산 재배정 현황('20.8.21.기준)

○ 물품 구매 현황 : 총 344,588천원

(단위 : 천원)

물품	수량	금액	비고
마스크	31,750장	78,936	
체온계	482개	15,719	비접촉식 108개, 접촉식 374개
손소독제	1,842통	22,086	
열화상카메라	5대	60,088	
방진복	150벌	412	
방역소독기	91개	5,594	
방역소독액	565통	6,230	
방역장갑	3,800매	341	
소독티슈	294팩	1,079	
생필품	휴지, 치약칫솔, 이불 등	35,359	
캐노피	3동	1,250	
대구·경북학생 위문품 지급	손소독제, 비타민, 발송봉투 등	3,076	
	우편발송비 689명	1,034	
급식비 지원	1차 급식 18,585,000원 2차 급식 1,415,000원	20,000	생활관 격리 학생
OT 대체행사	문화상품권 400매	4,000	신입생 맞이 행사
방역소독	4회	800	전문업체 방역소독
손소독제 자동분사기	3대	370	
재택수업용 웹캠	676대	53,768	
재택수업용 ZOOM계정	420개	30,932	
기타	각종 기타 소모품	3,514	음악학과 대면 레슨용 방역 칸막이 12, 방역 소독액 소분용 펌프 10, 페이스 쉴드 등
총계		344,588	

○ 예산 재배정 현황 : 총 93,934천원

※ 2020.7월부터 대면시험 및 단과대학(원), 다중이용시설 관련 부서에 방역물품 구매 예산 재배정

□ 향후대책

- 사회적 거리두기 단계 조정에 따른 유연한 학사 운영 체계 가동
 - 2단계 지속될 경우, 중형강의(21~80명) 모두 비대면으로 전환
 - 3단계 격상 시, 모든 수업 및 시험 비대면 방식만 허용
- 2단계 격상에 따른 방역 물품 수급 현황 파악 및 확보 주력
- 감염병 장기화에 대비한 보건인력 및 인건비 예산 확보 추진
- 대면수업 및 연구활동 대비 방역 준비 철저
- 관할 지자체 및 유관기관 연계 강화
 - 동대문구청(보건소), 동대문경찰서, 경희대, 한국외대 등

2. 자율적이고 협력적인 인재양성을 위한 교육혁신 추진

-
1. 질 높은 교육을 위한 우수교원 확보
 2. 대학혁신지원사업을 통한 역량강화 및 특성화 추진
 3. 창의혁신 융복합 교육과정 개편 및 시행
 4. 미래사회에 적합한 교육과정 마련 및 인재 양성
 5. 자율적이고 협력적인 역량있는 인재 선발
-

1 질 높은 교육을 위한 우수교원 확보

시대정신과 시민정신을 갖춘 경쟁력 있는 인재를 양성하고 혁신적 연구를 이끌어 나갈 글로벌 역량을 갖춘 교원 확보

□ 추진방향

- 교육의 질 제고, 글로벌 경쟁력 강화, 사회적 가치를 창조하는 혁신적 연구 추진, 고등교육의 시대적 변화에 선도적 대응을 위한 우수교원 채용
- 강사 임용기준, 강사료 지급기준 등을 마련하고 공정한 채용을 통해 우수 강사 임용

□ 추진내용

- 2020년도 전임교원 신규임용 : 30명
 - '20년 상반기 16명 신규임용 완료, '20년 하반기 14명 신규임용 예정
- 교육의 질 제고 등을 위해 전임교원 정원증원 추진 : 10명 내외
 - 전임교원 정원 450명은 교육부 법정정원 490명 대비 91.6% 수준

【연도별 교원 신규 임용 및 정원증원 현황】

(단위 : 명)

구분	계	'13년	'14년	'15년	'16년	'17년	'18년	'19년	'20년
신규임용	124	10	21	12	17	10	14	10	30
정원증원	49	413 (증12)	413	428 (증15)	428	435 (증7)	435	450 (증15)	450

- 강사 처우개선 등을 위한 강사법 시행에 따른 임용 추진
 - 처우개선 내용 : 임용기간 1년 이상, 공개임용 원칙, 방학 중 임금 및 퇴직금 지급 등
 - 임용현황(2019년 2학기부터 강사법 적용)

구분	2017	2018	2019	2020
1학기	332명	371명	373명	406명
2학기	334명	381명	338명	406명(*임용진행중)

□ 향후계획

- '21년 상반기 전임교원 신규임용/강사 재임용 및 신규임용 : '21.3.1.
- 전임교원 정원증원 추진 : '20년 하반기

2 대학혁신지원사업을 통한 역량 강화 및 특성화 추진

대학의 발전계획과 연계한 대학혁신지원사업(정부재정지원사업) 추진을 통해 대학 역량 강화 및 전략적 특성화 추진

추진방향

- 대학 기본역량 강화 및 전략적 특성화를 통한 미래형 창의인재 양성
- 중장기 발전계획과 연계한 4대 분야 중점 추진과제 선정 및 추진
- 성과관리 체계 구축을 통해 추진단계별 평가 및 환류로 사업의 지속성 확보

추진내용

- 추진근거 : 교육부-한국연구재단-대학 간 대학혁신 협약
 - 대학혁신지원사업 관리운영규정(교육부 훈령)('19.10.18. 제정)
- 추진사업 : 4대 분야, 21개 프로그램 추진
 - (교육분야) 학생 중심 맞춤형 미래설계학기 제도 시행 등 5개
 - (연구분야) 빅데이터 기반 도시문제해결 연구 허브 구축 등 4개
 - (산학분야) 산학협력 친화적 조직 구성 및 제도 개선·확산 등 5개
 - (기타분야) 학생 성장주기별 진로역량 개발 지원 체계 구축 등 7개
- 추진기간 : '20.3. ~ '21.2.(2차년도)
- 사업비 : 4,708.3백만원 ※1차년도 4,463.6백만원
('20년도 협약액 3,867백만원 + 명시이월액 841.3백만원)

추진경과

- 1차년도 연차실적보고서 제출 및 연차평가 : '20.4. ~ 6.
- 2차년도 사업계획서 제출 및 사업비 확정 : '20.7.10.
- 2차년도 사업계획서 컨설팅 : '20.8.4.

향후일정

- 2차년도 사업계획서 수정 제출 : ~ '20.8.31.

3 창의혁신 융복합 교육과정 개편 및 시행

급변하고 다변화되는 사회 환경에 선도적 대응을 위한 창의적인 학제간 융복합 교육과정이 필요함에 따라 전공 교육과정 개편 및 시행

□ 추진방향

- 융복합 전공교과 학내 수요조사 및 교과 선정 지원을 통하여 신규 교과목 운영
- 환류체계에 기반한 교과목 개발 및 개선 지속 추진

□ 추진내용

- 창의혁신 융복합 교과목 개발('20.1학기 ~) : 7개 교과목
 - 대학혁신지원사업 정책연구('19.7.~'20.1.)결과를 바탕으로 신규 교과목 개발

연번	교과목명	학부과
1	미래에너지와 정책	환경공학부, 도시행정학과 외 2
2	디지털중국학	중국어문화학과
3	빅데이터와 통계 읽기	통계학과
4	인공지능과 빅데이터의 윤리	철학과
5	글로벌도시디자인 스튜디오	도시공학과
6	비교조세법(Comparative Tax Law)	세무학과
7	경제 융복합 캡스톤 디자인	경제학부

- '21학년도 창의혁신 융복합 교과과정 개발 및 개선 추진
 - 교육과정 확대를 위한 융복합 교과목 추가 개발 : 10개 교과목
 - ※ 신규 교과목 개발을 위한 수요조사 및 공모 절차 진행

□ 추진일정

- '20학년도 창의혁신 융복합 교과과정 운영 : '20.3. ~
- '21학년도 창의혁신 융복합 교과과정 개발 : '20.5. ~
 - 교과과정 개편 방향 및 계획 수립 : '20.5.
 - 교과과정심의위원회 심의 : '20.11.
 - '21학년도 교과과정 개편 확정 : '20.12.

4 미래사회에 적합한 교육과정 마련 및 인재 양성

창의융합형 인재양성을 위한 학과신설, 학생미래설계학기 교과목 운영 및 교육혁신체제 구축으로 4차 산업혁명에 선제적으로 대응

□ 추진방향

- 급격히 발전하는 첨단기술 및 산업분야에 필요한 전문 인재양성
- 학생의 다각적 활동지원 및 학점인정을 통해 학생 스스로의 학습 연구역량 강화
- SI기반 스마트시티 발전을 선도할 창의적 융합인재 양성 및 교육혁신체제 마련

□ 추진내용

① 첨단학과 신설('21학년도 ~)

- 신설학과 : 인공지능학과, 융합응용화학과
 - 인공지능학과 : 프로그래밍기초, 컴퓨터알고리즘, 딥러닝, 지능정보시스템 등
 - 융합응용화학과 : 일반화학, 첨단화학, 데이터화학, 의료화학 등
- 모집정원 : 학과별 20명(총 40명)
 - (2021학년도) 편입학 인원을 첨단학과 모집정원(40명)의 2배수(80명) 만큼 조정
※ 신입학과 편입학(3학년)의 편제 차이를 고려하여 2:1의 비율로 대체
 - (2022학년도 ~) 관련 학과의 자체 정원조정을 통해 정원 추가(학과별 5명) 확보

② 학생미래설계학기 교과목 운영

- 선발인원 : 21명('20학년도 2학기)
- 교과목 트랙 : 연구트랙(연구 인턴십, 자기 주도 연구)

〈 교과목별 이수 방법 및 요건 〉

교과목명	교과구분 / 학점	개설 학기	이수 대상	교과목 운영 형태	학점 부여	비 고
연구 인턴십	전공선택 / 각 3학점	2 학기	3학년 1학기 이상 재학생 (초과학기자 이수 불가) ※재적학기 5학기 이상	- 교수 공고 후 학생 신청 - 교수 1명 대 소수(2명내외)	S/U 부여	- 동일학기 복수 수강 가능 - 한 학기 최대 9학점 이수 가능
자기 주도 연구	전공선택 / 각 3학점	2 학기	3학년 1학기 이상 재학생 (직전 학기 평점 3.0 이상, 초과학기자 이수 불가) ※재적학기 5학기 이상	- 학생이 지도 교수 선정 후 신청 - 1대1 운영	A+ ~ F 절대 평가	- 동일학기 복수 수강 가능 - 재수강 불가능 - 한 학기 최대 9학점 이수 가능

- '21학년도 학생미래설계학기 교과목 확대 검토 추진
 - '20학년도 참여자 만족도조사 실시 및 성과 분석
 - '21학년도 '글로벌 트랙' 및 '창업 트랙' 교과목 확대 검토

③ 4차 산업혁명 혁신선도대학 사업 추진

○ 추진내용

- 교육과정 혁신 : 융합형이수체계(AI시티 전자/기계/소프트웨어 혁신트랙) 등
- 교육방법 혁신 : 혁신교수법, 스마트혁신·융합교육, 산학연계시스템고도화 등
- 교육환경 혁신 : 혁신교육인프라 구축(도시과학빅데이터·AI연구소, UOS-LAB) 등
- 성과관리·환류 : 4차산업혁명 교육혁신위원회, 교육성과검증위원회 등

○ 소요예산 : 20억원('20.6.~'22.2.)

※ 교육부 '4차 산업혁명 혁신선도 대학'에 선정('20.5.), 전액 국비 지원

향후계획

- '20학년도 2학기 학생미래설계학기 교과목 운영 : '20.9.
- 4차 산업혁명 혁신선도 대학 사업 추진 : '20.6.~

5 자율적이고 협력적인 역량있는 인재 선발

미래역량과 인성을 겸비한 인재 선발을 위한 입학전형 추진으로 공립 대학으로서의 책무를 다하고자 함

□ 추진방향

- 융합과 사회혁신 등 미래사회를 주도할 인재를 선발할 수 있는 전형 기획·운영
- 공평한 기회제공 및 공정한 전형 추진으로 공립대학으로서의 가치 실현
- 우리 대학 인재상에 부합하는 입학제도 개선 및 홍보 활동 강화

□ 추진내용

① 입학전형 개선('21학년도 입학전형 주요 변경사항)

- 첨단학과(인공지능학과, 융합응용화학) 신설 및 모집(총 40명)
- 대입제도 공정성 강화에 따른 수능위주 전형 확대
 - 수시 논술전형 모집인원 축소 및 첨단학과 정시 수능위주전형 선발
 - '22학년도 정시 수능위주전형 40%이상(729명) 모집

② 입학전형 추진

(단위 : 명, %)

구 분	'21학년도			'20학년도		
	수시	정시	계	수시	정시	계
모집인원	1,172	681	1,853	1,177	635	1,812
모집비율	63.2	36.8	100.0	65.0	35.0	100.0

※ '20학년도 신입학 최종 등록인원 : 1,793명

○ '21학년도 수시모집 신입생 입학전형 : 1,172명

(단위 : 명)

전 형 명	논술	학생부교과	학생부종합	고른기회	사회공헌·통합	실기	정원외특별	계
모집인원	101	193	563	142	32	39	102	1,172

※ 사회적 배려대상자 전형 운영(총 모집인원의 14.9%)

- 고른기회전형(142명) : 국가보훈대상자, 기초생활수급권자 및 차상위계층, 한부모가정
- 사회공헌·통합전형(32명) : 민주화운동관련자, 의사·상자, 다문화가정, 난민
- 정원외특별전형(102명) : 농어촌학생, 특성학교졸업자, 장애인, 기초생활수급자 및 차상위계층 등

○ '21학년도 정시모집 신입생 입학전형 : 681명(가군 645, 나군 36)

○ '21학년도 일반대학원 입학전형 : 543명(석사 362, 박사 181)

○ '21학년도 편입학 입학전형 : 180명 내외('20.11. 확정)

③ 고교교육 기여대학 지원사업 추진

○ '08년부터 13년 연속 지원사업 운영

- '18년 628백만원(국고), '19년 737백만원(국고), '20년 1,172백만원(국고)

○ '21학년도 입학 관련 각종 설명회 개최 : '20.3. ~ '21.2.

- 학생·학부모·교사 대상으로 입학설명회·상담·박람회·컨퍼런스 등 실시

대 상	프로그램	개 요	추진시기	'19년 실적
학 생	찾아가는 입학설명회 및 상담	고교방문 전형 설명회 및 개별 상담	'20.4.~8.	198교
	입시박람회	대외기관 주최 입시박람회 참가	'20.4.~12.	29회
	학생부종합전형 토크 콘서트	'학종'을 주제로 수험생과 심층 대담	'20. 8.	1회
	UOS 모의전형	정보소외지역 학생 대상 모의면접 경험	'20.5.~'21.2.	10회
	UOS 초청 입학설명회	우리 대학에서 입학설명회 개최	'20.7.~8.	2회
학부모	UOS 학부모 초청 연수	학부모의 대입전형 이해도 향상	'20.5.~6.	3회
	UOS 시민청 입시카페	개방된 공간에서 여는 소통 마당	'20.5.~6.	4회
	1:1 맞춤형 방문상담	우리 대학에서 1:1 맞춤형 상담	'20.5.~7.	118건
교 사	대학 방문 교사 간담회	진학담당 교사와 진학정보 관련 교류	'20.6.~8.	32회
	학생부종합전형 연수	전국 교사 대상 모의서류평가	'20.4.~8.	11회
	사례 공유 컨퍼런스	우리 대학 입학전형 운영 사례 전파	'21.1.	1회

○ 재학생과 함께하는 홍보활동 : '20.3. ~ '21.2.

- 제12기 입학홍보대사를 통한 SNS 활용 홍보, 고교생 초청 멘토링 프로그램 운영, 재학생이 출신 모교를 방문하여 우리 대학 홍보

○ 입학 홍보 광고 및 홍보물 제작 : '20.3. ~ '21.2.

- 입시전문매체 기사 게재, 지면 및 배너광고, 입학전형 안내 PT, 기념품 제작, 전공안내서 제작, 전공안내영상 제작

○ 대입전형 개선을 위한 개별연구 및 공동연구 진행 : '20.8. ~ '21.2.

- 입학생 종단분석 · 학생부종합전형 평가 고도화 관련 연구 수행
- 타대학 연계 대입전형 개선을 위한 공동 연구 수행

□ 향후계획

○ '21학년도 수시모집 전형시행 : '20.9. ~ '20.12.

○ '21학년도 정시모집 전형시행 : '20.12. ~ '21.2.

○ '21학년도 편입학 전형시행 : '20.11. ~ '21.2.

3. 4차 산업혁명 선도의 연구역량 강화 및 산학협력 활성화

-
1. 빅데이터 기반 도시문제해결 연구 허브 구축
 2. 연구력 강화를 위한 체계적인 연구기반 조성
 3. 연구성과 확산을 통한 기술이전 및 산학협력 활성화
 4. 지역사회 연계를 통한 산관학 협력 강화
-

1 빅데이터 기반 도시문제해결 연구 허브 구축

빅데이터 기반 기술혁신을 통해 서울의 도시문제해결 및 발전에 기여하고 제4차 산업혁명에 대응하기 위한 「도시과학빅데이터·AI연구소」 설립·운영

□ 추진방향

- 미래의 빅데이터 관련 첨단연구 기반구축과 관련 자료의 활용 극대화를 통해 서울시립대학교 미래발전의 새로운 혁신과 도약의 기틀 마련
- 산관학연 연구주체가 공동으로 역할 할 수 있는 미래 도시정책 수립과 정책 실현을 위한 빅데이터 연구기반 구축
- 서울시립대학교와 서울시 내 빅데이터 관련 기관들의 협력으로 서울대도시권 데이터 사이언스 플랫폼을 구축하고 도시문제의 진단과 체계적 관리 실현

□ 추진내용

○ 연구협력체계 구성



- 서울빅데이터UOS캠퍼스 조성 및 시범운영('20.1.~)
 - 교내 중앙도서관에 서울빅데이터캠퍼스(상암)의 폐쇄형 단말기 설치로 연구자 및 학생들의 공공빅데이터 열람 및 분석 환경 조성
 - ※ 「코로나19」 상황을 고려하여 향후 정식개관 예정

- 도시과학빅데이터·AI연구소 슈퍼컴퓨터실 서버실 구축('20.3. ~ '21.2.)
 - 학내에 산재한 첨단장비(슈퍼컴퓨터 등)의 관리를 위한 통합 인프라실 구축
 - 전산관리 전담인력 배치('20.3.)
 - 장소 : 대학본부 지하 1층
 - 1차년도 시설구축 기간 : '20.6. ~ '21.2.(9개월)
 - 1차년도 슈퍼컴퓨터 구축안('20년도) : 슈퍼컴퓨터 56식 등
 - 슈퍼컴퓨터 자원 구축 다년도 계획(안) : 총200대 내외 구축

년도	2020	2021	2022	2023
슈퍼컴 도입수량	슈퍼컴 56set외	슈퍼컴 44set외	슈퍼컴 50set	슈퍼컴 50set

- 서울시립대학교 도시과학빅데이터·AI연구소 조직 설립('20.6.4.)
 - 도시과학빅데이터·AI연구소 산하 3개의 센터 운영으로 관련 연구과제 수행



○ 연차별 추진 일정

2019년	2020년	2021년
<ul style="list-style-type: none"> · 빅데이터연구센터 신설 및 운영 · 도시문제 데이터뱅크 구축 · 빅데이터 기반 R&D 주제 발굴 · 빅데이터 기술 활용 교육계획 수립 	<ul style="list-style-type: none"> · 도시과학빅데이터·AI연구소 설립 및 시설구축 ('20.6.~12.) · 빅데이터 기술 교육 및 R&D 수행 · 서울시정 빅데이터 관련 R&D 역량강화 프로그램 운영 	<ul style="list-style-type: none"> · 서울시 도시문제 이슈해결형 프로젝트 확대 추진 · 빅데이터 기반 스마트/안전/행복도시 구현 프로젝트 확대 추진

- 도시과학빅데이터·AI연구소 페이스북, 유튜브 채널 개설
 - 연구소 소식과 홍보 및 소통을 위한 페이스북 페이지 개설
 - 온라인 세미나 및 동영상 자료 업데이트를 위한 유튜브 채널 개설
- 제1회 도시과학빅데이터·AI연구소 온라인 세미나 개최('20.7.20.)
 - 일 시 : 2020. 7. 20.(월) 16:00 ~ 18:00
 - 장 소 : 서울시립대학교 미디어관 501호
 - 발제자 : 빅데이터통합협력센터장 교통공학과 이승재 교수
 - 주 제 : 도시과학 분야 빅데이터 및 AI 연구 사례 소개
- 서울시립대학교-서울신용보증재단 업무협약 체결('20.7.22.)
 - 협약내용
 - ▷ 소상공인 상권정보 40종 데이터 및 마이데이터를 중심으로 보안 처리된 가상공간에 접속하여 서울시 상권정보 활용 및 컨설팅 지원 관련 연구
 - ▷ 청년창업 지원, 관광활성화, 지역생상 및 데이터 가공·분석 등 가상화 빅데이터 인프라 활용방안 극대화
- 서울시립대학교-서울디지털재단 협동연구사업 2건 선정('20.7.27.)
 - 책임자 : 도시공학과 유석연 교수
 - ▷ 서울시 지역생활서비스시설 불균등 특성분석을 통한 격차해소 방안 연구
 - 책임자 : 교통공학과 이승재 교수
 - ▷ 빅데이터 분석기법을 활용한 서울시 취약상권 지역 개선방안 연구
- 서울시립대학교-국민건강보험공단 업무협약 체결('20.8.1.)
 - 협약내용
 - ▷ 건강보험 빅데이터를 활용한 역학조사 설계 및 수행
 - ▷ 대중교통 내 접촉 경로 파악과 호흡기 전염병 예보 시스템 구축
 - ▷ 빅데이터 연계를 통한 연속적인 데이터 설계 및 구축

□ 향후계획

- 정기적인 도시과학빅데이터·AI연구소 온라인 세미나
- 도시과학빅데이터·AI연구소 소식지 제작
- WORLD SMART CITY EXPO 2020 참여 : '20.10.28.~30.(예정)
- 2020 서울 빅데이터포럼 참여 : '20.11.(예정)

2 연구력 강화를 위한 체계적인 연구기반 조성

우수연구자들에 대한 인센티브 강화 등 실질적·체계적인 연구지원 서비스로 연구품질 제고 및 경쟁력 있고 지속가능한 연구 환경 조성

□ 추진방향

- 연구 경쟁력 강화를 위한 연구자 중심의 적극적인 지원서비스 확대
- 시대에 부응하는 교육혁신과 기술변화를 선도하는 연구인프라 구축
- 첨단연구장비 지원·공동 활용으로 연구편의 및 장비투자의 효율성 제고
- 연구자의 연구윤리 의식을 제고하여 건전한 연구 풍토 확립

□ 추진내용

- 신진연구인력 및 대학원생 연구 경쟁력 강화를 위한 '20년 신규 사업 지원 예정
 - 연구교수, 박사 후 연구원 지원 및 대학원생 연구실 환경개선 지원
- 연구 활동에 전념할 수 있도록 다양한 연구지원서비스 시행
 - 연구자의 행정부담 경감 및 연구에 전념할 수 있는 환경 제공을 위한 행정인력 지원(우수연구자 지원 3명, 단과대학 지원 5명)
 - 전임교원과 대학원생의 연구의욕 고취를 위한 각종 인센티브 제공
 - 전임교원 : 우수논문·학술저서 지원, 국제학술회의 참가지원, 교내학술연구비 지원, 영어논문교정비 지원, 교육연구 및 학생지도비(연구영역) 지원 등
 - 대학원생 : 우수논문비 지원, 우수논문상 표창, 영어학위논문 교정지원 확대 등
- 연구비 정산의 효율성 제고를 연구자 중심의 연구비 관리 매뉴얼 제작
 - 연구과제 신청부터 정산까지 전 주기에 대한 업무매뉴얼 제작·배포를 통한 업무 이해도 증진
- 도시문제 해결형 융합연구의 선도적 지원
 - 서울시-시립대 간 협력과제를 통한 서울시의 싱크탱크 역할 수행
 - '20년 15개 과제, 150백만원 지원('20.4. ~ '21.3.)
 - 기초·보호학문 및 융복합 분야 R&D기반조성 사업 과제 선정·지원 확대
 - '20학년도는 3개 학문 분야에서 2019학년도 선정된 2년차 계속과제(39과제, 9억원)에 대한 지원과 함께 2020학년도 신규과제(14과제, 3.1억원)를 추가 선정하여 총 53과제 지원(12.1억원)

- 연구경쟁력 향상 및 연구실적의 질적향상을 위해 다년과제로 추진
- 2020년 신규사업으로 차세대 연구인력 박사후연구원, 연구교수 등에게 해외학회 발표 지원

○ **첨단 연구장비·기술 분석지원을 위한 공동기기센터 기능 강화**

- 공동기기센터의 분석지원 및 이용자 교육으로 교내 구성원의 연구편의 제공
 - 공동기기센터 비접촉식 표면조도 측정기 신규 입고기기 세미나('20.4.) 개최, XPS 신규 입고기기 세미나('20.9.) 개최 예정
- 급격한 기술변화가 예상되는 기초과학분야의 연구장비는 공동기기센터를 통한 우선구매 추진(매년 상반기 수요조사 실시 후 예산 반영)

○ **분야별 연구윤리 교육 강화를 통한 연구윤리의식 함양**

- 연구기관 및 연구인력의 연구윤리 의식 제고를 위한 교육 강화

(단위 : 회, 명)

구 분	'19년 실적	
	횟 수	인 원
1. 대학(학과) 주관 자율적 연구윤리 교육	2	92
2. 연구자를 위한 연구윤리 특강	1	104
3. 해외 부실학회 참가예방 설명회		
4. 연구윤리와 커뮤니케이션 강좌 운영	2	37
5. 연구윤리 e-러닝(온라인) 강좌 운영	상시	695
6. 과학계 연구윤리 특성화 교육(생물안전)	3	64

- 연구윤리 사각지대 발생 예방을 위한 실질적 제도 운영
 - 연구윤리 실천 가이드 및 올바른 연구수행을 위한 매뉴얼 배포('20. 3.)
 - 분야별 연구윤리·안전 확보를 위한 위원회 운영(생명윤리·생물안전·동물실험윤리)

○ **방사선 취급 시설 처분계획 수립 및 안전관리 강화**

- 사용률이 저조한 방사선 취급 시설을 처분하여 안전 사각지대 발생 예방
- 주기적인 현장 확인 및 점검기록부 작성 등을 통한 선원 관리·감독 강화

□ **향후계획**

- 기초 R&D사업 계속과제 및 신규 지원 : '20.5.~'21.2
- '20년 시정연구지원사업 과제 연구 수행 : ~ '21.3.
- 신규 연구자 지원 사업 계획 수립 : '20.5.
- 분야별 연구윤리 특강 개최 : '20.하반기
- 연구비 관리 매뉴얼 제작·배포 : '20.8.

3 연구성과 확산을 통한 기술이전 및 산학협력 활성화

기술사업화 성과제고를 위한 자산 고도화 및 수요자 중심 맞춤형 사업을 추진하여 기술이전 및 기술사업화 활성화

□ 추진방향

- 신성장동력 창출을 위해 연구성과를 활용하여 기술이전·사업화 추진
- 기술이전 활성화를 위한 보유자산 고도화 전략 추진
- 기술수요자 맞춤형 프로그램 개발 및 운영

□ 추진내용

- 산학협력단 보유 기술 중 사업화 가능 기술의 시제품 제작지원
 - 지원대상 : 전임교원 및 대학(원)생
 - 예 산 액 : 110백만원 (시제품 1건당 22백만원 이내)
 - 신소재 및 유기전자소자 분야 2개 기술 시제품 제작 중
 - 신소재 분야 : 나노복합 SnBi 솔더 합금
 - 유기전자소자 분야 : 고민감성 웨어러블 스위치센서 모듈 기반 수면 모니터링 기술
 - 시제품 제작을 통한 기술이전 계약 체결(신소재분야) : 기술료 100백만원
- 보유특허 진단·분석을 통한 우수 기술소개자료 제작 및 마케팅 추진
 - 보유특허 분석(정량분석, 정성분석, 연구자 인터뷰 등)을 통해 기술성 및 사업성이 높은 특허를 선정하여 우수 기술소개자료(SMK) 제작
 - ※ SMK(Sales Material Kit): 기술마케팅 및 홍보를 위한 기술소개자료
 - 예상수요기업 및 가족기업 대상 맞춤형 기술소개자료 온라인 마케팅, 기술거래기관 기술등록 및 홍보, 기술상담회 매칭기업 상담 추진
- 기술이전 성과 실적

구 분	계약 건수	계약 금액
2019	21건	719백만원
2020(8월 현재)	12건	286백만원

□ 향후계획

- 시제품 및 기술소개자료 제작지원을 위한 우수기술 발굴 : 연중(수시)
- 수요자 발굴 및 기술마케팅 실시 : 연중(수시)

4 산관학 협업을 통한 지역사회 활성화

대학을 거점으로 지역기반 창업 파트너십을 강화하여 창업 활성화 및 일자리 창출에 기여

추진방향

- 창업보육센터 입주기업 사업화 지원을 통해 고부가가치 산업 육성
- 사회적 경제 시스템 성장 인프라 구축지원 프로그램 운영
- 세운캠퍼스 운영을 통해 메이커문화 확산 및 도시재생사업에 기여

추진내용

- 창업보육센터 입주기업 지원 프로그램 운영
 - 입주업체 교류회, 사업화 및 판로개척 지원 등 프로그램 운영('20년, 51회)
- 사회적 경제 산관학협력 시스템 구축 및 프로그램 운영
 - 강동구 공방연합조직 및 센터 내 스타트업 사무실 신규 입주기업 대상 사회적경제 관련 교육 프로그램 운영 ('20년, 5회)
 - 강동구 내 사회적경제 조직 구성원 대상 회계 및 세무 실무 특강 진행 ('20년, 1회)
 - 같이살림 프로젝트 참여 주민대상 사회적경제 아카데미 진행 ('20년, 3회)
- 지역기반 창업지원센터 사업 운영
 - 중소벤처기업부 지정 창업보육센터 운영(서대문구, 38개 기업)
 - 2020년 창업보육센터 경영평가 최우수 기관 선정
 - 사회문제 해결을 위한 사회적경제지원센터 운영(강동구, 167개 기업)
 - 시립대 특화 산업분야 육성을 위한 창업지원센터 운영(동대문구, 20개 기업)
- 산관학 네트워크 구축 및 기업지원사업 수행
 - 공학교육혁신센터, 산학협력단과 컨소시엄을 구성하여 산학협력 프로그램 발굴·운영 및 산학협력 성과 극대화
 - 서울시 투자창업과, 서대문구, 동대문구, 서울산업진흥원 등과 긴밀히 협력하여 창업기업 지원 사업 공동운영 방안 모색
- 중소벤처기업부 창업기업 육성 보조금 지원 사업 운영

향후계획

- 창업 보육 및 교육프로그램 운영 : 연중(수시)
- 지역기반 창업지원센터 사업, 산관학 네트워크 구축 추진 : '20.8.~

4. 맞춤형 학생활동지원을 통한 학생역량 강화

-
1. 대학생활 단계별 맞춤형 학생활동 지원
 2. 다양한 장학제도 운영을 통한 교육 및 경력개발 기회 제공
 3. 학생 맞춤형 프로그램 운영을 통한 취업역량 강화
 4. 비교과 교육프로그램 재편 및 통합 관리 체계 확립
 5. 창업친화형 인프라 확충 및 프로그램 운영
-

1 대학생활 단계별 맞춤형 학생활동 지원

코로나19 상황에 따라 대상별 맞춤 온라인 기반 행사 기획·운영을 통한 학생들의 대학생활 적응, 진로설정 및 대외활동 등 지원

□ 추진방향

- 신입생 대학생활 적응을 위한 온라인 안내 프로그램 운영
- 재학생들의 다양한 자치기구 운영 및 소통활동 지원
- 학생 역량강화 및 견문 확대를 위한 각종 대외활동 지원

□ 추진내용

- **코로나19 상황속 신입생 대학생활 적응 지원을 위한 온라인 행사 기획·운영**
 - '20학년도 신입생 대상 '대학생활안내' 자료 학교 홈페이지 게시('20.2.)
 - 온라인 퀴즈 · 삼행시 이벤트 추진('20.4.10.~4.16. 338명 참여)

삼행시 최우수 작 **시**립대에 긴 수험생활을 마치고 온 우리
 립입"학부터 코로나19 때문에 대학이 아닌 집에서 수업을 듣지만
 대학에 없더라도 우리의 미래에 마음만은 설렌다.

- 신입생 온라인 환영행사(자취 요리 교양강좌 등 온라인 라이브 송출) 개최('20.8.)
- 신입생 진로 설정 및 전공 이해 도모 등을 위한 학업설계상담 교과목 운영
· '20년 1학기 학생 1,988명, 교수 328명 참여('20.3.~7.)
※ 코로나19 상황에 맞게 상담방법 변경 운영(대면상담 ↔ 온라인상담)
- **재학생(대학, 대학원)을 위한 온라인 상담 창구 제공**
 - 교수·학생 간 신뢰 증진 및 자유로운 상담 기회를 제공하기 위한 '자율상담제' 운영
· '20년 1학기 학생 1,278명, 교수 356명 참여, 2,448건 상담('20.3.~7.)
- **학생자치기구(총학생회, 동아리연합회 등) 활동지원 및 소통강화**
 - 학생자치기구 주관 신입생 환영 온라인 행사 및 축제(총학생회, 8월,10월), 온라인 인향제(동아리연합회,9월), 사이버 삼동제 역동전(체육회,10월) 등 지원
 - 코로나19 대응을 위한 학교와 총학생회 소통 회의('20.2.~8. 19회)
 - 학생 건의사항 수렴 및 해결 논의를 위한 교학협의회 개최('20.8.)
- **학생 역량강화를 위한 다양한 대외활동 지원('20.3.~8.)**
 - 역량강화 및 견문확대를 위한 각종 대외 공모전 등 지원(음악콩쿨 등 3건 3명)

□ 향후계획

- 총학생회 및 동아리연합회 등 학생자치기구 각종 활동지원 : 연중

2 다양한 장학제도 운영을 통한 교육 및 경력개발 기회 제공

학생의 학업부담 경감 및 대학의 연구력 증대를 위한 다양한 장학제도를 안정적으로 운영하여 교육 및 경력개발 기회 제공

□ 추진방향

- 코로나19 지속에 따라 어려운 학생 특별 격려 및 안정적인 학업여건 조성
- 공립대학으로서 사회적·교육적 비전 실현을 위한 장학제도의 선도적 개선 운영

〈 2020 장학제도 개요 〉

- ▶ 지급대상 : 대학 및 대학원 재학생 중 선발자
- ▶ 예산규모 : 약 215억원(교내 106억원, 국가 93억원, 교외 16억원)
- ▶ 장학종류 : 약 169종(교내 71종, 국가 11종, 교외 87종)

□ 추진내용('20.8월말 기준)

- 등록금 사전감면을 통한 학생 부담 완화 노력
 - 국가장학대상자에 대한 학사자료 제공 및 등록금 사전감면(2,228명/2,117백만원)
 - 교내 장학 및 복지장학 대상자 등록금 사전감면(102명/83백만원)
- 사회적 배려대상자의 안정적이고 지속적인 학업 지원
 - 저소득층에 대한 생활비 장학(형설장학) 확대 운영
'19학년도 1학기 175명, 173백만원 → '20학년도 1학기 270명, 343백만원
 - 장애인학생 학업격려를 위한 장학금 중복수혜 허용(2명/학업우수 중복)
 - 갑작스러운 경제적 어려움을 겪는 학생 수학보조금 지원(18명/24백만원)
- 다양한 분야와 활동에 참가하여 도전과 경험을 쌓는 경력개발 지원
 - 직장체험인턴 등 근로장학, 각종 자격시험 및 정부부처 진출 등(1,001명/622백만원)
- 대학원생의 연구력 향상을 위한 학업 지원
 - 학부생 대학원 진학 독려를 위한 학·석사연계 장학금(82명/238백만원)
 - 교수의 수업 등을 지원하는 박사과정 학생을 위한 장학금(72명/197백만원)

□ 코로나19 특별장학금(Ⅰ,Ⅱ) 지급계획

○ 추진배경

- 코로나 19로 인해 정상적인 학교생활 불가에 대한 우울감 등 불편 호소
- 가계곤란 학생들의 경제적 부담 가중 및 학업 유지 어려움 호소
- 장기간 코로나 19 지속에 따른 학업 격려 및 경제적 지원의 필요성 내외부 제기
- ※ 코로나19 발생이후 학생대표와의 지속적인 소통채널 구축 운영(8월말 기준 19회)

○ 추진방향

- 2020학년도 1학기 등록 학부생 대상 ⇒ **코로나19 특별장학금 Ⅰ**
- 2020학년도 2학기 등록 가계곤란 학부생 대상(일부) ⇒ **코로나19 특별장학금 Ⅱ**

○ 세부계획

구 분	특별장학금 Ⅰ	특별장학금 Ⅱ
지급기준	‘20학년도 1학기 등록 학부생 ※ 제외대상 : 등록금 전액 면제자, 학기초과자, 계약학과	‘20학년도 2학기 등록 가계곤란 학부생 ※ 수혜대상 : 소득분위1~3분위, 12학점이상 이수자, 성적4.3~4.0 취득자
지급금액	10만원	90만원
지급대상	5,485명(예정)	370명(예정)
지급시기	‘20. 9월 중	‘20. 9월 중

○ 소요예산 : 약 881,500천원

- 특별장학금 Ⅰ : 548,500천원(5,485명 × 100천원)
- 특별장학금 Ⅱ : 333,000천원(370명 × 900천원)
- ※ 재원 확보 : 자체예산(시지원금) 중 불용예산 ‘이용’ 후 집행
- ※ 교육부 「대학 비대면 교육 긴급지원사업(‘20.7.31. 공고)」으로 일부분 지원 예정

3 학생 맞춤형 프로그램 운영을 통한 취업역량 강화

코로나19 상황속에서도 수요자 중심 취업프로그램의 탄력적 운영을 통한 학생들의 취업역량 강화

□ 추진방향

- 미래사회에 대비 가능한 핵심역량을 갖춘 자기주도적 인재양성을 위한 취업역량개발지원체계 구축 및 지원 프로그램 개발
- 프로그램 만족도·선호도 조사 및 학생미래패널 구성·운영을 통한 프로그램 홍보 및 모니터링 추진
- 「코로나19」 상황 속에서 학생 취업역량 강화를 위한 온라인 기반 취업·진로상담 파일럿 프로그램 기획·운영 추진

□ 추진내용

- 취업역량강화에 집중한 3단계 지원체계를 ‘역량 및 자기주도’ 중심의 튜트랙 선순환 지원체계 구축('20.2.)
 - 역량강화 기본 트랙 : 직무아카데미, 취업·진로 설계 상담 등 18개 프로그램
 - 자기주도형 심화 트랙 : 인사이드 코스(취업동아리) 등 3코스 프로그램

〈 튜트랙 선순환 지원체계 〉

- 역량강화 기본 트랙 : 학생미래핵심역량 강화를 위한 취업준비 선순환 지원
 - 5단계 : 기본역량함양→진로탐색설계→직무심화→실전취업준비→재도전 지원
- 자기주도형 심화 트랙 : 학생 스스로 주도적으로 진로·직무설계 및 취업준비
 - 3코스 : 진로 탐색 홍보역량 강화 코스, 직무 탐색 취업 멘토링 설계 코스, 실전취업준비 코스

※ 기존 3단계 지원체계 '19년 프로그램 참여인원 : 7,390명(16개 프로그램)

○ 2020학년도 취업역량 강화사업 운영 현황('20.3.~8.)

프로그램 명	내 용	지원규모	운영기간
취업·진로설계상담	진로상담 전문컨설턴트와 상담	100명	연중 수시
취업상담 및 인사담당 모의면접 컨설팅	취업전문컨설턴트와 상담	770명	연중 수시
AI자기 소개서 및 면접	자기소개서 AI 분석결과 및 AI 모의면접	300명	연중
대기업 필기고사 패키지	대기업 필기고사 대비 특강 및 모의 직무적성검사	200명	'20.4.~5.
온라인 취업정보 제공	기업분석자료, 직무정보 등 온라인 취업정보 제공	무제한	연중
마이셀프성공코스	자기주도적 취업프로그램 디자인	50명	'20.4.~11.
면접이론 및 실습	면접대비를 위한 특강 및 면접 실습	80명	'20.6.~7.
시대미래인재양성 프로젝트	자기주도적 취업역량 강화를 위한 릴레이 특강	200명	'20.7.~12.
나만의 진로찾기	진로탐색 및 진로설계 특강 및 실습	50명	'20.7.
취업종합솔루션	단기간 취업준비 완성	40명	'20.8.

※ 「코로나19」 확산 방지를 위해 비대면 기반으로 프로그램 운영

- 코로나19 상황에 따라 진로·취업상담(1:1 대면상담) 프로그램을 온라인(유선) 기반 파일럿 프로그램으로 운영 : 10개 프로그램, 626명 참여('20. 8월말 기준)

○ 수요자(학생) 맞춤형 프로그램 설계를 위한 환류기반 학생취업역량 개발 체계 구축 추진

- 진로·취업 프로그램 선호도 설문조사 : '20.1.
- 프로그램 참여자 만족도 조사, 초점 집단(동문, 학생 등) 인터뷰 : '20.3. ~
- 학생미래패널 구성 운영 : '20.3. ~

□ 향후계획

- 진로·취업지원 프로그램 운영 : 연중(계속)
 - NCS 직업기초능력평가 대비 프로그램 운영 : '20.8.
 - 대기업 필기고사 패키지 프로그램 운영(2차) : '20.9.
 - 직무아카데미 프로그램 운영 : '20.11.

4 비교과 교육프로그램 재편 및 통합관리 체계 확립

학생미래핵심역량(전문성, 소통, 창의) 재정립에 따른 교내 비교과교육 프로그램 전면 재편 추진 등 통합 관리 체계 확립

□ 추진방향

- 학생미래핵심역량 재정립('19.8.)에 따라 교내 비교과교육 프로그램을 새로운 역량 중심으로 전면 재편하여 미래 인재 양성 지원
- (가칭)진로·취업 기반 포트폴리오 시스템을 구축하여 비교과 통합 관리 절차 전산화 및 학생 비교과교육 활동 포트폴리오화
- 수요자 중심 프로그램 운영을 위한 설문조사, 유관부서 및 담당자 간담회 정례화, 학생기획평가단 활동, 성과분석 등 선순환 환류 체계 확립

□ 추진내용

- UOS T-star 학생미래핵심역량이 새롭게 정립됨에 따라 교내 비교과 교육 프로그램 역량 전면 재편 추진
 - 비교과교육 프로그램과 학생미래핵심역량 재매칭
 - ※ '19년 비교과교육 프로그램 수 174개(대학회계 137개, 대학혁신지원사업 37개)
- (가칭)진로·취업 기반 포트폴리오 시스템 구축 및 운영
 - 진로·취업 기반 포트폴리오 설계 컨설팅 용역('19.8. ~ '19.12.) 결과 반영
- 학생미래지원센터 프로그램 관련 만족도·선호도 조사 결과('20.1.)에 따른 수요자 맞춤형 비교과교육 프로그램 개발 및 운영
 - 학생들의 수요를 반영하여 역량별 다양한 주제의 특강(6회) 진행
- 수요자 중심 비교과교육 프로그램 환류체계 수립('20.4.) 및 비교과 교육 통합관리 운영 보고서 제작('20.6.)
- 업무효율을 위한 전산시스템 개선 및 사용자 매뉴얼 제작·배포

□ 향후계획

- 비교과교육 프로그램 운영 및 통합 관리 : 연중(계속)
- (가칭) 진로·취업 기반 포트폴리오 시스템 구축 : '20.4.~
- 비교과교육 프로그램 역량별 특강 시리즈 온라인 진행 : '20.8.~

5 창업 친화형 인프라 확충 및 프로그램 운영

실전형 창업프로그램 운영 및 창업친화적 인사·학사제도 고도화를 통해 창업선도대학으로 도약

추진방향

- 「제2차 대학 창업교육 5개년 계획」에 따른 창업교육·보육 기반 강화
- 창업친화적 학사제도 및 인사제도 개선

추진내용

○ 창업 비교과 프로그램 특화 운영

- 4차산업 영역 창업자 육성을 위한 프로그램 운영
 - 목적 : AI·ICT 분야 기술 강좌 및 아이디어 발굴을 위한 프로그램 운영
 - 내용 : 머신러닝, 딥러닝, 스마트 시티 등 미래기술 관련 커리큘럼 추진
- 클라우드펀딩 제조창업자 양성과정 운영
 - 목적 : 아이디어 제품화 후 킥스타터, 인디고고 등 클라우드펀딩 출시
 - 내용 : 아이디어발굴 → 선행기술조사 → 제품화 → 펀딩과정 실천실습
- 성장단계별 4단계 창업프로그램 운영

구분	프로그램명	내용	비고
창업관심	창업아카데미	실습위주 창업기초 교육과정	비대면 · 소규모 운영 (90명 참여)
아이디어 발굴	창업캠프	창업아이템의 발굴 및 사업화 유도	
	피칭대회	아이디어 발표를 통한 타당성 검토	
	글로벌프로그램	해외 창업프로그램 참가 및 기관 탐방 등	
아이디어 구체화	창업동아리	제품개발, 시장조사 등 구체화 활동 지원	
	데모데이	구체화된 유망창업팀 발굴 대회	
	창업특강	창업이슈 등 각 분야별 창업특강	
실전창업	창업멘토링	실전창업 완성을 위한 전문가 멘토링	
	성장지원사업	우리대학(원)생 창업기업의 사업화지원	
	창업경진대회	실전창업을 위한 사업계획 검증의 장	

○ 창업 친화형 인사·학사제도 개선

- 교원 창업 활성화를 위한 창업연구년제 도입 검토·추진
- 창업 실습 교과목 개발 및 창업학점 교류제 도입 검토·추진

향후계획

- 비교과 프로그램 운영, 창업 친화형 인사·학사제도 개선 : '20.8. ~

5. 글로벌 역량함양 및 대학의 공공성 증대

-
1. 글로벌 역량 강화를 위한 UOS 글로벌 캠퍼스 설립
 2. 서울의 발전 경험·노하우를 개도국에 체계적 전수
 3. 지역사회와 함께하는 다양한 사회공헌 활동 전개
 4. 지역상생협력 사업 추진
-

1 글로벌 역량 강화를 위한 UOS 글로벌 캠퍼스 설립

서울시립대(UOS) 글로벌 캠퍼스를 설립하여 해외 수요에 부합하는 서울시의 선진 도시정책 및 우리대학 교육시스템 수출 기반 마련

□ 추진방향

- 서울시 선진 도시정책 및 교육시스템 수출 기반 마련
- 해외도시 전문인력 양성과 서울시립대 글로벌 경쟁력 강화
- 국내기업의 해외 도시개발사업 참여여건 조성 및 국가간 우호협력 증진

□ 추진내용

- 설립국가 : 몽골(터아이막 준모드시티)
- 전공분야 : 스마트시티 기반 교통·환경·도시정비학과 등
- 운영규모 : 학부생 600명(학년당 150명)
- 구성시설 : 대학본부, 강의연구동, 기숙사, 체육시설 등
- 재원조달 : 학교부지 몽골 무상 제공, 건축비는 정부 ODA사업으로 확보하고 운영비는 등록금 수익 등 활용

〈 서울시립대 몽골 글로벌 캠퍼스 설립 부지(안) 〉

- ▷ 위치 : 터아이막 준모드(Zuunmod) 시티
- ▷ 면적 : 104,000 m^2
- ▷ 부지특성
 - 몽골 신공항에서 13km 거리에 위치한 교통 요지
 - 신도시 조성 지역으로 대규모 주거단지 신축중



- UOS 글로벌 캠퍼스 설립 추진을 위한 정책과제 추진

□ 향후계획

- UOS 글로벌 캠퍼스 설립 자문위원회 운영 : '20.9. ~

2 서울의 발전 경험 · 노하우를 개도국에 전수 확대

서울의 발전경험과 노하우를 개도국에 체계적으로 전수하여 개도국 발전에 기여하고 해외진출 확대를 통한 공동 협력기반 구축

□ 추진방향

- 서울시 도시행정모델 홍보 · 전파를 통한 세계 대도시 위상 제고
- 지한(知韓)·친한(親韓) 인사 저변확대로 관련 산업 해외진출 지원
- 대상 도시와 지속적인 네트워킹으로 해외진출 기반 마련

□ 추진내용

- IUDP(International Urban Development Program) 운영
- 영미권 MOU 체결 14개 대학원 SCSP(Seoul Case Study Program) 개설 · 운영
 - 코로나 19로 인해 서울시정사례연구 프로그램 미진행
- 해외도시 수출 지원 및 글로벌 네트워킹을 위한 협력 강화
 - 본 원 출신 해외공무원 동문을 통한 우리 기업의 해외진출 지원
 - ※ KEITI 주관 2022년도 개도국 환경개선 마스터플랜 수립 대상(후보)사업 입찰 참여 도화엔지니어링에 대해 본원 동문인 현지 공무원을 통해 지원('20.7~8.)

□ 과정별 수강생 현황

(2020. 8. 20. 현재)

과정명	합계	도시행정및계획 (MUAP)	도시및지역개발정책 (MURD)	글로벌환경정책 (MGLEP)	인프라계획및개발 (MIPD)
기별정원 (2020년)	79~82명	27명 (13기)	20명 (4기)	12~15명 (5기)	20명 (3기)
소요기간	-	1+1년	1.5년	2년	1.5년
주요내용	-	서울시 우수정책 및 도시계획, 교통, 기반시설 등 도시계획 및 관리	도시및지역개발, 토지 및 주택정책, 인프라개발	환경정책 및 관리, 지속가능한 지역개발	한국형 인프라 개발 정책과 기술
재학생수	96명	48명	-	28명	20명
수료생수	305명	188명	60명	38명	19명
합계	401명	236명	60명	66명	39명
지원기관	-	서울특별시	KOICA/외교부	국립환경인재개발/환경부	해외건설협회/국토교통부

IUDP 과정 학생 대륙 및 국가별 현황

○ 대륙별 재학생 현황('20.8.20.)

(단위 : 명)

대륙	합계	도시행정및계획 (MUAP)	도시및지역 개발정책 (MURD)	글로벌환경정책 (MGLEP)	인프라계획 및개발 (MIPD)
아메리카	12	7	-	2	3
아시아	53	23	-	19	11
아프리카	26	13	-	7	6
오세아니아	-	-	-	-	-
유럽	5	5	-	-	-
합계	96	48	-	28	20

○ 대륙별 수료생 현황('20.8.20.)

(단위 : 명)

대륙	합계	도시행정및계획 (MUAP)	도시및지역 개발정책 (MURD)	글로벌환경정책 (MGLEP)	인프라계획 및개발 (MIPD)
아메리카	19	11	5	1	2
아시아	204	127	33	32	12
아프리카	59	30	19	5	5
오세아니아	4	1	3	-	-
유럽	19	19	-	-	-
합계	305	188	60	38	19

○ 국가별 재학생 현황

(단위 : 명)

국가	합계	도시행정및계획 (MUAP)	도시및지역 개발정책 (MURD)	글로벌환경정책 (MGLEP)	인프라계획 및개발 (MIPD)
가나	2			1	1
나이지리아	4	3			1
네팔	1			1	
라오스	5			4	1
르완다	5	4			1
말레이시아	2	1			1
몽골	5	4		1	
미얀마	4	3			1
방글라데시	5			3	2
베트남	2	1		1	
볼리비아	1				1
세르비아	1	1			
스리랑카	3	1			2
아르헨티나	1	1			
알제리	2			1	1
에콰도르	3	2		1	
에티오피아	9	5		3	1
엘살바도르	1	1			
예멘	1	1			
우즈베키스탄	1	1			
인도네시아	5	2		3	
중국	8	4		3	1
카자흐스탄	1				1
캄보디아	5	4		1	
케냐	2	1		1	
콜롬비아	2	1		1	
탄자니아	1				1
태국	2			1	1
터키	2	2			
튀니지	1			1	
파나마	3	2			1
페루	1				1
폴란드	2	2			
필리핀	3	1		1	1

○ 국가별 졸업생 현황

(단위 : 명)

국가	합계	도시행정및계획 (MUAP)	도시및지역 개발정책 (MURD)	글로벌환경정책 (MGLEP)	인프라계획 및개발 (MIPD)
가나	1		1		
과테말라	2	2			
나이지리아	10	8	1		1
네팔	8	3	4		1
대만	10	10			
동티모르	3		3		
라오스	4	3			1
르완다	3	2	1		
리비아	1	1			
마다가스카르	1		1		
말레이시아	1			1	
모로코	1		1		
모잠비크	1		1		
몽골	26	24	1		1
미얀마	13	5	4	3	1
방글라데시	7	3	1	2	1
베트남	17	8		9	
벨라루스	3	3			
브라질	6	5			1
세네갈	4	4			
솔로몬	3		3		
스리랑카	7	3	2	1	1
아프가니스탄	2		2		
알제리	6	2	1	3	
에티오피아	5	4			1
엘살바도르	1		1		
예멘	1		1		
요르단	1	1			
우간다	3		3		
우즈베키스탄	5	3	1		1
이라크	2		2		
이집트	10	5	4	1	
인도네시아	20	11	1	5	3
자메이카	1		1		
조지아	1	1			
중국	32	28		4	
짐바브웨	1		1		
카자흐스탄	2	1	1		
캄보디아	20	11	2	5	2
케냐	6	2	2	1	1
콜롬비아	6	4	1	1	
키르기스스탄	3	1	2		
탄자니아	5	1	2		2
태국	11	10		1	
터키	3	3			
튀니지	1	1			
파나마	1				1
파키스탄	3	1	2		
파푸아뉴기니	1	1			
페루	2		2		
폴란드	8	8			
필리핀	6	1	4	1	
헝가리	4	4			

3 지역사회와 함께하는 다양한 사회공헌 활동 전개

다양한 사회공헌 프로그램을 통해 봉사역량 및 나눔과 배려심을 갖춘 인재를 양성하고 지역사회와의 소통과 협력 강화

□ 추진방향

- 「코로나19」 감염 확산 방지를 위해 소규모·비대면 봉사활동 추진
- 학생들의 자발적인 재능나눔 봉사활동 및 지역사회, 유관기관과의 협력을 통한 다양한 사회공헌사업 추진
- 학생·교원·시민의 재능 기부를 통한 지역사회와의 소통 강화

□ 추진내용

※ 코로나19 상황을 감안 모든 활동은 감염병 예방수칙 하에 실시

○ 학생 스스로 재능을 나누는 재능나눔 봉사활동 지원

- 총 5개 프로그램 686명 참여('20.8. 현재)

구 분	사회봉사 교과목	안심시대 순찰대	서울메이트	시냇이 (길고양이케어)	마스크착용 캠페인
참여인원(명)	383	191	50	33	29

○ 다양한 봉사협력기관을 통한 협력사업 적극 전개

- 총 4개 프로그램 434명 참여('20.8. 현재)

구 분	장학재단 청소년 교육지원사업	사회복지관 방역물품 나눔	동대문구 학습멘토링	서울동행 프로젝트
참여인원(명)	363	28	25	18

○ 지역사회와 소통하는 「서울휴먼라이브러리」 운영

- 사람책의 지식과 경험을 대면 소통을 통해 공유·공감하는 사람도서관
- 다양한 주제와 소통방식으로 운영하는 상시대출 및 특별대출 운영('20.8. 현재)

구 분	대출건수(건)	사람책 수(명)	독자 수(명)
합 계	34	117	89
상시대출	18	81	26
특별대출	16	36	63

□ 향후계획

- 사회공헌 활동 프로그램 발굴 및 운영 : 연중

4 지역상생협력 사업 추진

서울과 지방의 양극화·불균형 문제를 해소하고 상생협력을 도모하기 위하여 교육·연구·체험의 관점에서 서울시 상생협력정책 시행 및 확장

□ 추진방향

- 「서울-지방 상생을 위한 서울선언('19.5.22.)」 과 지역상생 종합 계획을 기반으로 '지역청년 혁신체험 학점인정 프로그램' 추진
- 지방 대학과의 지속적인 교류·협력 활성화를 위한 방안 마련 및 실행

□ 추진 내용

- 「서울시 상생협력정책」 교과목 교안 개발 완료 및 강의 개설
 - 상생협력센터 소속 연구원별 각 1개의 교안 개발 완료('20.2.)
 - 분 야 : 스마트서울과 상생협력, 서울과 상생협력정책, 시민참여와 상생협력, 서울과 상생협력혁신 정책의 이해
 - '20학년도 1학기 비대면 강의 실시, 재학생 50名 수강
- 서울시 상생협력·혁신정책 사례연구 추진
 - 서울시 공공정책, 공공갈등 사례 공유 대학간 세미나 개최('20.2.12.)
 - 서울과 지방 간 공공역량 강화 방안 모색 세미나 개최('20.8.7.)
 - 코로나19 방역수칙 준수하여 최소 인원으로 진행
- 전북대학교와 MOU를 통한 우수 프로그램 참여 기회 제공('20.1.20.)
 - (서울시립대) 지역청년 혁신체험 학점 인정, 서울빅데이터 활용 연구 등
 - (전북대) 글로벌 융복합 설계 프로젝트, 교육부 지역선도대학 사업 등

□ 향후계획

- 창원시정연구원, 제주연구원 공동 세미나 추진 : '20.8. ~
- '20학년도(2학기·동계 계절학기) 강의 실시 : '20.9. ~
- 청운대학교와 교류 협력 체결 : '20.9.
- 서울 및 지역 상생협력정책 연구 추진 : '20.9.

6. 스마트하고 포용적인 행·재정 인프라 확충·개선

-
1. 서울시립대 은평캠퍼스 조성
 2. 차세대 대학행정 정보화 사업 추진
 3. 미래융합관 건립공사 추진
 4. 교육시설개선을 통한 쾌적한 교육여건 조성
 5. 인권센터 운영활성화를 통한 구성원의 인권강화
 6. 대학발전기금 모금 확대 및 홍보 다변화
-

1 서울시립대 은평캠퍼스 조성

지역간 교육 불균형을 해소하고 시립대의 강의실 부족 등 공간적 제약요인을 극복하고자 은평캠퍼스 조성 추진

□ 추진방향

- 학생 등 청년층 유입으로 지역경제 활성화 기여 및 지역사회 공헌활동 확대
- 공간부족 및 낮은 접근성 등 공간적 제약요인 극복으로 대학발전 기반 마련
- 서울혁신파크와의 협력을 바탕으로 혁신 인재양성 및 사회혁신 시너지 창출

□ 추진내용

- 위 치 : 서울시 은평구 통일로 684(現 서울혁신파크 내)
 - 입주대상 : 교양대학(기초교양학부 및 혁신교양교육 프로그램)
 - 소요공간 : 약 25,000 m^2 (전용면적 17,425 m^2 , 공용면적 7,575 m^2)
- ※ 당초 15,000 m^2 이었으나, 은평구 국회의원, 시의원들의 지역균형발전을 위한 시설 및 학생지원공간에 대한 요구사항과 주차장 등 필수 기반시설 추가 반영

〈 서울혁신파크 사회혁신클러스터 조성계획 〉

- 조성목적 : 혁신·교육·연구의 유기적 연계를 통한 도시문제해결 클러스터 조성
- 입주대상 : 시립대 은평캠퍼스, 글로벌 사회혁신 오픈 캠퍼스, 서울연구원
- 추진방법 : 기본구상 및 사업화 전략 수립(공공개발기획단) 후 행정절차 및 조성 추진

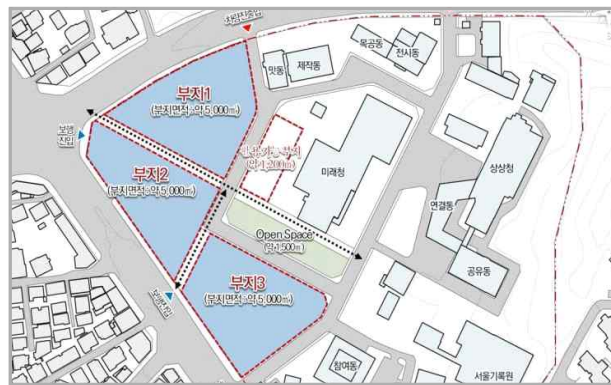

[토지이용계획(안)]

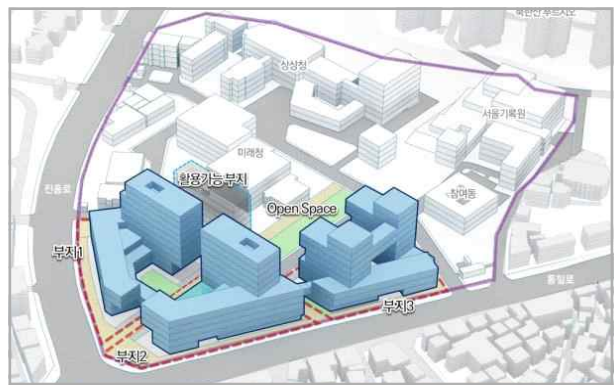

[배치계획(안)]

※ 출처 : 은평캠퍼스 조성 관련 보도자료(서울혁신기획관, 2020.1.20.)

□ 향후계획

- 사회혁신클러스터 조성 기본계획 수립용역 : ~ '20.9.
 - 은평캠퍼스 조성 기본조사 용역(시립대) : ~ '20.6.
 - ※ 과업내역 : 캠퍼스 조성 필요성 및 타당성 분석, 조성 규모 및 시설구성 등 기본계획 도출
 - 서울혁신파크 개발대상부지 기본구상 수립용역(서울혁신기획관) : ~ '20.6.
 - 서울연구원 신청사 기본구상 기초연구(서울연구원) : ~ '20.9.
- 사회혁신클러스터 기본구상 및 사업화 전략 수립용역(市) : '20.3. ~ 10.
- 건설기술관리법/지방재정법 타당성 조사(市) : '21년
- 중앙투자심사, 공유재산심의, 공유재산관리계획 의결(市) : '21년
- 은평캠퍼스 조성 현상설계공모(市) : '22년 상반기
- 은평캠퍼스 조성 기본 및 실시설계 : '22년 하반기
- 은평캠퍼스 조성 공사 : '23년 ~ '25년
- 은평캠퍼스 입주 : '25년 하반기

2 차세대 대학행정정보화 사업 추진

대학발전 실행계획 등 주요 정책사업을 반영하기 위한 정보전략계획을 수립하여 노후화된 시스템을 유연하고 통합된 시스템으로 구축

□ 추진배경

- 주요정책 반영을 위한 정보인프라 재구축 불가피
 - '06년 구축되어 노후된 시스템으로 인한 성능 저하 및 기능 수요 한계에 도달
 - 시스템 환경제약으로 다양한 디바이스, 플랫폼 및 다국어 서비스 지원 한계
- 수요자 중심의 최적화된 맞춤형 정보 지원체계 부재
 - (학생) 개인별 맞춤형 진로 지원을 위한 학생 역량진단 제약
 - (교수) 교육 및 연구 활동을 지원하는 관리체계 미비
- 정책수립 및 효율적 투자를 위한 ICT기반 성과관리 지원 한계
 - 발전계획 이행을 추적·관리하기 위한 성과관리체계 부재
 - 주요정책 의사결정을 지원하기 위한 실시간 정보분석 곤란

□ 사업개요

- 추진방향
 - 유연한 시스템 구축으로 급변하는 정책 및 정보화 요구에 적극 대응
 - 수요자 맞춤형 서비스 제공으로 역량 강화 및 만족도 제고
- 사업대상 : 대학행정, 대학포털 업무 및 연계분야, 신규업무
- 사업내용
 - 효율적인 정보화사업 추진을 위한 정보전략계획 수립
 - 중장기 정보화전략계획에 따른 시스템 구축전략 및 이행계획 수립
 - 주요정책 추진을 위한 차세대 종합정보시스템 구축
- 사업기간 : '19.3. ~ '23.12.

추진실적

- 사업 기본계획 수립 : '19.3.~4.
- 사용자 및 업무부서 요구사항 의견수렴(150건) : '19.4.~6.

구 분	주요내용	건수
주요정책	- 우리 대학 발전계획 및 교육혁신지원 사업의 추진방안 - 법학전문대학원 학사시스템 운영방안 - 온라인교육 및 사이버학점 추진방안	28건
수요자 맞춤형 서비스	- 수요자 중심 서비스로 개편하기 위한 업무 재설계 · 교수/학생(외국인 포함)/직원/기부자	62건
성과관리	- 의사결정, 성과지표를 통한 대학 경쟁력 수준 관리방안	10건
공간/시설물관리	- 공간조정 / 이용 / 시설물의 관리 및 연계 방안	10건
정보기반	- 인프라 구조 및 정보 연계, 모바일 서비스 통합 방안	40건

- 「정보전략계획 수립」 사업 추진계획 마련 : '19.7.
- 정보화 추진절차 이행 및 계약체결 : '19.7.~8.
- 사업추진체계 구성(smartUOS TF팀) : '19.9.
 - 자문단 : 정책자문단, 정보화정책자문단
 - 실무팀 : 업무분과, 시스템연계분과
 - 사용자대표팀 : 교수, 조교, 학생, 외국인학생
- 환경분석 및 사업착수보고 : '19.9.~10.
- 현황분석(업무분야, 정보시스템분야, 사용자대표) : '19.10.
- 차세대시스템 개선모델 및 이행계획 수립 : '19.11.~'20.2.
- 차세대시스템 구축을 위한 투자심사 : '20.3.~6.

향후계획

- 차세대 종합정보시스템 마스터플랜 수립 : '20.6.~12.
- 차세대 종합정보시스템 구축 : '21.1.~'23.12.

3 미래융합관 건립

“미래융합관” 건립을 추진하여 노후화된 공학계열 교육공간을 개선하고, 안전한 연구 및 실험 환경을 조성하고자 함.

추진방향

- 교육 공간의 안전성 확보
 - 준공 후 40년 이상 경과된 기존 건축물의 노후화에 따른 보수비용 증가
 - 실험기자재 복도 비치에 따른 안정성 위협 및 연구 효율성 저하
- 급변하는 공학계열 교육여건 대응 및 쾌적한 연구 환경 조성

사업개요

- 위 치 : 서울시립대학교 내 現 제1공학관 부지
- 시설규모 : 지하2층/지상5층, 연면적 11,859.68 m^2
- 사업기간 : 2018.6. ~ 2022.10.
- 총사업비 : 38,857백만원
- 주요시설 : 교수연구실, 복합실험실, 공동기기실, 강의실 등
- 현황사진 및 조감도



현황 사진



조감도

소요예산

(단위: 백만원)

구 분 (내 용)	계	'18~19년	'20년	'21년 이후
총 사업비	38,857	2,202	9,315	27,340
설 계 비	1,977	1,838	-	139
시 설 비	33,584	-	8,377	25,207
감 리 비	2,996	344	696	1,956
시 설 부 대 비	76	20	18	38
이 전 비	224	-	224	-

추진실적

- 2018.04. : 공간계획에 관한 연구 수행(건축학부 윤정원교수)
- 2018.05.04. : 市 총괄건축가 자문
- 2018.06.18. : 미래융합관 건립 변경계획 수립
- 2018.06.25. : 설계용역 및 공사감독 의뢰(기획과→시설과)
- 2018.11.07. : 설계용역 및 공모 시행공고
- 2019.01.11. : 설계공모 심사(당선자 : 건축사사무소 오드투에이)
- 2019.02.11. : 건설사업관리용역 시행공고
- 2019.03.01. : 설계용역 착수
- 2019.08.01. : 건설사업관리용역 착수(무영씨엠건축사사무소)
- 2019.10.23. : 서울시 경관심의(市 건축기획과)
- 2019.11.13. : 기본설계 VE 개최(市 계약심사과)
- 2019.12.23. : 건설기술심의(설계심의) 요청(市 기술심사담당관)
- 2020.01.13. : 건설기술심의(설계심의) 개최(조건부 가결)
- 2020.2.~3 : 관련학과 실무협의(환경공학과/생명공학과/화학공학과)
- 2020.3.~4 : 교통영향평가, 세부시설조성계획 변경 협의
- 2020.5.~7 : 공사발주 절차 추진(계약심사, 일상감사, 계약심의위원회)
- 2020.7. 30 : 제1공학관 석면(천장 텍스) 제거공사 완료
- 2020.8. 13 : 환경보전방안 협의 완료(서울시 환경정책과)

향후계획

- 2020. 9월 현재 : 철거공사 추진(제1공학관 지상4층 부위)
- 2020.10. : 공사 착공
- 2022.10. : 공사 준공(공사기간 총24개월)

4 교육시설 개선을 통한 쾌적한 교육여건 조성

시설물 노후에 따른 건물(시설물) 보수공사 및 강의실 등 환경 개선을 적극 추진하여 안정적 교육여건 및 근무환경 조성

추진방향

- 노후화된 시설물 보수·보강 공사 등 시설 개선
- 공간 재조정을 통해 쾌적한 연구·학습 공간 조성

추진내용

(단위 : 백만원)

연번	공사명	사업비 (백만원)	공사내용	진행사항
합 계		20,589		
1	미래융합관 건립	8,377	노후화된 이공계열 교육공간을 스마트하고 안전한 교육·연구·실험환경으로 조성	추진 중 (철거공사)
2	건설공학관 증축	2,886	제1공학관 철거, 기존 사용자의 이전지 확보	추진 중(공사)
3	인문학과 시스템에어컨 설치	860	인문학과 구관 에어컨 신설 및 신관 에어컨 교체	완료
4	인문학과 강의실 개선	662	인문학과 노후 강의실 및 세미나실 환경개선	추진 중 (설계)
5	중앙도서관 개가열람실 개선	250	개가열람실 상부 천장 구조물 및 주계단실 환경정비	완료
6	중앙도서관 입구 정비 및 학생쉼터 조성	100	중앙도서관 주변 외부공간 환경정비	완료
7	건설공학관 노후화장실 확보	483	건설공학관 노후화장실 마감재 교체 등 환경개선	추진 중 (공사)
8	대학본부 로비 환경개선	100	대학본부 주출입구 로비 환경개선	추진 중(공사)
9	법학과 라운지 환경개선	185	노후화된 법학과 법학라운지 환경개선	추진 중 (공사)
10	경농관, 박물관 내진보강	2,284	경농관, 박물관 2개소의 원형보존을 위한 내진보강	추진 중 (공사)
11	석면 제거	300	발암물질 제거하여 쾌적한 학습환경 제공	완료
12	노후건축물 방수	150	응기 대비 노후된 건축물 방수공사 시행하여 침수대비	추진 중 (공사)
13	산림경시 및 녹지대 보수 등	100	녹지대 보식, 수목전정, 조경시설물 보수 등	추진 중 (공사)
14	자연과학관 공조설비 개선	150	자연과학관 대회의실 및 국제회의장 공조설비 교체	추진 중 (공사)
15	승강기 구매 설치	100	제2공학관 승강기 교체	추진 중 (공사)
16	노후기계실 리모델링	350	노후화된 기계실 리모델링으로 시설물 안전 확보	추진 중 (공사)
17	연구실 환경 개선	50	연구실 안전확보 와 효율적 관리를 위한 환경 개선	추진 중 (공사)
18	강의실 환경 개선	180	강의실 노후 조명 및 교육용 기자재 개선	추진 중 (공사)
19	노후전력선 개량 사업	700	언무관 전력공급 안정화	추진 중 (공사)
20	소규모건축·기계·전기시설 보	830	교내 건축물, 기계설비·전기시설 보수 및 정비	추진 중 (공사)
21	학생회관 지하공간시설개선	1,492	동아리방 및 냉·난방시설 개선 등	완료

□ 학생회관 지상공간 리모델링 추진계획(안)

○ 추진목적

- 학생회관은 1983년 준공, 37년 경과된 노후시설로 공간 부족 및 학생이용 불편을 초래하여 시설개선과 증축을 통한 부족 공간 확충으로 학생들에게 보다 편리하고 쾌적한 환경을 제공

○ 추진개요

- 규 모 : 학생회관 지상공간(2,696.03 m^2)
 - 지상1~3층, 리모델링 1,385.45 m^2 , 증축 622.41 m^2
- 내 용 : 휴게라운지 및 카페라운지 조성, 사무공간 재배치, 출입구 개선 등
- 기 간 : '21.3.~'23.2.(예정)
 - 사업비 : 6,202백만원(※ 토지비 534백만원 미포함)
 - ※ '20.7.27. 시 투자심사 완료(결과 : 조건부 2단계심사)

○ 추진일정(안)

- '20.8.~ : 정밀안전진단용역
- '20.9.~12. : 공유재산심의 및 공유재산관리계획 의결(市)
- '20.12. : '21년 예산(안) 편성·의결
- '21.2.~03. : 기술용역 타당성 심사 및 설계공모공고 등
- '21.5. : 투자심사
- '21.6.~12. : 실시설계 용역, 건설기술심의, 일상감사 등
- '22.3. : 공사발주 및 착공
- '23.2. : 준공

□ 향후계획

- 시설물 증축, 보수·보강 : '20.3.~'21.2.

5 인권센터 운영활성화를 통한 구성원의 인권 강화

교내 구성원 대상 인권침해 및 성희롱·성폭력 상담·사건처리, 예방 교육·문화사업 추진, 심리상담 서비스 및 장애학생 대학생활 지원

□ 추진방향

- 전문심리상담을 통한 재학생의 건강한 심리·사회적 성장 강화
- 상담사건처리 및 교육을 통한 인권의식 고취와 인권침해, 성희롱·성폭력 예방
- 장애학생의 학업 및 생활 적응 향상을 위한 지원

□ 추진내용

- 심리검사, 개인상담, 집단상담 프로그램 운영을 통한 정신건강 지원
 - 개인상담 809명, 심리검사 131명, 집단상담 18명 참여('20.2.~'20.7.)
- 재학생 정신건강관리시스템 운영 : 1, 3학년 전체 심리검사 실시
 - 우울 및 자살 검사 4,483명 실시완료. 실시자 중 고위험군을 선별하여 전화상담 및 개인상담 연계 예정('20.6.~'21.2.)
- 인권침해 및 성희롱·성폭력 상담·사건 처리('20.2.~'20.7.)
 - 인권침해 상담사건 10건, 신고사건 3건, 343회 상담
 - 성희롱·성폭력 상담사건 3건, 신고사건 6건, 303회 상담
 - 심의위원회 총 8회 개최
- 인권 및 성평등 의식 증진을 위한 교육·문화 사업
 - 교직원 대상 온라인 직장 내 장애인 인식개선교육('20.5.~) 및 온라인 장애인식개선교육 시행('20.7.~), 인권뉴스레터 발간('20.5.~)
 - 폭력예방교육 : 온라인강의실 운영('20.3.~), 교직원 집합교육 4회('20.7.), 재학생 온라인교육 이벤트 189명 참여('20.4.~5.)
- 장애학생의 학업 및 생활 적응을 위한 도우미 지원
 - 지원대상 장애학생 3명, 장애학생 도우미 6명('20.3.~8.)

□ 향후계획

- 심리상담, 사건상담·처리, 예방교육 등 : 연중(수시)
- 문화사업(인권뉴스레터 발간, 인권·성평등 문화제, 제2회 인권의식증진
공모전, 인권 서포터즈 양성 및 활동) : 하반기
- 인권센터 실태조사 : '20.11.~'21.2.
- 재학생 정신건강관리시스템 운영 : '20.6.~ '21.2.
- 장애학생 학업 및 편의 지원 : 연중
- 장애대학생 교육복지지원 실태평가 대응 : '20.5.~ 10.

6 대학 발전기금 모금 활성화 및 홍보 다변화

발전기금 모금 확충을 위한 기반 조성 및 다양한 온·오프라인 홍보 매체를 활용한 학교 홍보 활성화 추진

□ 추진방향

- 기금 모금 캠페인 추진으로 기부 문화 확산 분위기를 조성하고 교내 리더그룹 역할 교육을 통해 모금 역량 강화
- 급변하는 미디어 환경에 대응하는 다양한 홍보 전략 추진으로 학교 브랜드 이미지 제고

□ 추진내용

① 발전기금 모금 활성화

- 발전기금 확충을 위한 4개년('19. ~ '22.) 모금 목표액 설정 : 100억원
※ (재)시립대학교 발전기금 현황 ('20.7.31. 기준)

(단위 : 백만원)

구 분	합 계	부동산	현 금	기타 현물 등	비 고
합 계	27,932	7,778	19,754	400	
기본재산	18,522	7,778	10,744	-	
보통재산	9,410	-	9,010	400	목적사업 활용

- 기금 모금 관련 총장외 주요 보직자 대상 모금 리더십 교육 추진
 - 총장, 부총장, 6처장 대상 모금활성화를 위한 모금전략 멘토링 교육 실시
- 다양한 캠페인 상품 도입, 운용으로 기부 문화 확산
 - 중앙도서관 스터디룸 등에 기부자명의 명패 부착 '중앙도서관 이름남기기 캠페인' 신규 추진
 - 기존 '시대인 만(萬)의 행복' 등 캠페인 지속 운영으로 가계곤란자 생계지원 확대 및 코로나19 경제적 어려움을 겪고 있는 학생 지원 장학금 모금

- 동문과의 유기적 협력 체계 강화로 기금 기부 유도
 - 잠재기부자 발굴을 위한 '자랑스러운 동문 기업' 방문 추진
 - 동문기업인 강의 「기업가 정신 특강시리즈」 교과목 개설 추진
 - 동문 DB 현행화 추진 및 각종 행사 지원으로 동문 관심도 제고

② 학교 브랜드 이미지 향상을 위한 상징물 재정비

- 새로운 트렌드에 부합하는 교표 응용요소 개발('20.7.~9.)
 - 교내 구성원 의견조사를 거쳐, 서식류·총무류 등 응용요소 개발
- 학교 상징동물 장산꽃매 캐릭터 개발 및 상용화 추진('20.5.~9.)
 - 학교 대표 캐릭터(기본형, 응용형) 개발 및 캐릭터 굿즈 시안 마련
 - 캐릭터 기반 이모티콘을 개발해 각종 홍보에 활용

③ 온·오프라인 홍보 강화로 대학 브랜드 가치 향상

- 언론사와의 협력 강화 및 보도자료 적극 발굴로 학교 인지도 제고
 - 언론사와의 전략적 파트너십 형성 및 교내 주요 이슈사항 모니터링을 통한 보도자료 콘텐츠 적극 발굴
- 온·오프라인 매체 등을 활용한 홍보 다각화
 - 신입생 모집 등 주요 대학 광고 집행 및 SNS(유튜브, 페이스북 등) 채널 운영 활성화
 - 온라인 소식지 '서울인(人) 세계인(人)' 발간 및 리플렛 등 홍보물 제작
 - 홍보대사(이루미) 및 SNS 기자단 등 학생 중심 홍보단 운영 활성화
 - 드라마, 영화, 방송 등 촬영 유치를 통한 학교 이미지 노출
- 서울시 전광판 등 영상매체(무료표출) 적극 활용
 - 신입생 모집(수시, 정시)시 서울시 영상매체(옥외전광판·지하철 홍보·미디어보드 등) 활용 적극 홍보

□ 향후계획

- 학교 상징동물 및 캐릭터교표 응용요소 활용 : '20.10.
- '중앙도서관 이름남기기 캠페인' 제막식(명패부착식)추진 : '20.10월말 예정.

민간위탁 재계약 보고의 건

1 서울시립대학교 직장어린이집 운영 민간위탁 재계약 보고

1 위탁 운영 현황

□ 위탁개요

- 사 무 명 : 서울시립대학교 직장어린이집 민간위탁 사업
- 수탁기관 : 한솔어린이보육재단(대표: 오문자)
- 위탁기간 : '18. 3. 1. ~ '21. 1. 7.(3년)
- 위탁사무
 - 어린이집 관리, 운영 전반에 관한 사항(예산계획 및 집행 포함)
 - 재산, 시설, 장비 등의 구매 및 관리
 - 보육 운영계획 수립 및 평가, 영유아 보호와 교육
 - 보육교직원 임용 및 전문성 증진을 위한 교육
 - 부모교육 및 가정과 지역사회간의 연계 및 교류
- 위탁시설
 - 서울시립대학교 내 과학기술관 북측(지상2층, 520.12㎡)
 - 개 원 일 : '18. 3. 1.
 - 모집정원 : 65명(8학급)

구 분	출생일 기준 (2020년 입소기준)	만0세	만1세	만2세	만3세	만4~5세
		'19.1.1~ 7.1	'18.1.1~ 12.31	'17.1.1~ 12.31	'16.1.1~ 12.31	'14.1.1~ '15.12.31
교실수	5	1	1	1	1	1
학급수	8	2	2	2	1	1
정 원	65	6	10	14	15	20
현 원	41	3	10	11	10	7
교사수	8	2	2	2	1	1
기 타	원장 1, 조리사 2, 보조교사 4, 겸직교사(보조+연장)1					

□ 추진근거 및 필요성

○ 추진근거

- 「영유아보육법」 제24조 3항(어린이집의 운영기준 등)
- 「서울특별시 행정사무의 민간위탁에 관한 조례」 제12조 (재계약)

○ 필요성

- 다양한 경험과 인적·물적 자원의 전문성을 갖춘 기관에 민간위탁을 통해 다양한 보육서비스 욕구에 대처하고 책임경영 및 유연한 서비스 제공 여건을 조성하고, 안전사고 대비 및 보육교직원 채용 등 양질의 보육서비스를 제공할 수 있도록 조직체계 활용

□ 소요예산 및 산출기준

○ 소요예산 : 888,672천원

- 사업주 부담금(대학회계 시지원금) : 514,218천원
- 정부지원 보육료 : 202,872천원
- 보조금 및 지원금(국가·지자체 지원금) : 136,410천원
- 수익자부담 수익(특별활동비 등) : 34,572천원
- 잡수입(이자,환급금 등 기타수입) : 600천원

○ 산출기준

- 보육아동 : 50명
(만0세 6명, 만1세 10명, 만 2세 14명, 만3세 10명, 만4~5세 10명)
- 종 사 자 : 18명
(원장 1명, 보육교사 8명, 보조교사 5명, 조리사 1명, 조리보조사 1명, 미회원 1명, 사무원 1명)

2

재계약 사유

재계약 사유

- 해당 재단은 직장어린이집 평가인증 과정을 최우수 등급으로 통과하였으며, 만족도 조사 결과 또한 우수함.
- 직장어린이집 운영 경험과 전문성을 갖춘 기관과 재계약하여 지속적이며 안정적으로 어린이집 운영을 이어가고자 함.

평가결과

- 성과평가 : 보건복지부 어린이집 평가인증 최우수등급 (A) 획득('19. 3.)

< 보건복지부 평가인증 결과 >

- 평가결과 발표 : 2019. 8. 15.
- 평가항목 및 결과 : ① 보육과정 및 상호작용(우수), ② 보육환경 및 관리(우수), ③ 건강 및 안전(우수), ④ 교직원(우수)
- 평가결과 : 서울시립대학교 직장어린이집 평가인증 (A등급)
- 유효기간 : 2019. 8. 15. ~ 2023. 8. 14. (4년)
- ※ 평가근거 : 영유아보육법 제30조(어린이집 평가) ①보건복지부장관은 어린이집의 보육환경, 보육과정 운영, 보육인력의 전문성 및 이용자 만족도 등에 대하여 정기적으로 평가를 실시하여야 한다.

- 학부모 만족도 : 위탁업체에 대한 만족도 조사 결과 높음
 - 2018년 4.75점, 2019년 4.3점 ※5점 만점 기준
 - 2019년 만족도 하락세에 관하여 각 하락요인에 대한 개선안을 마련하였으며 2020년도에 개선사항 적극 반영

3

재계약 추진계획

재계약 개요

- 위탁기간 : '21. 1. 8.~'26. 1. 7.(5년간)
- 수탁기관 : 한솔어린이보육재단(대표: 오문자)

- 위탁시설 : 서울시립대학교 직장어린이집
(위치 : 동대문구 서울시립대로 163. 지상2층, 연면적 520.12㎡)
- 위탁사무
 - 어린이집 관리, 운영 전반에 관한 사항
 - 재산, 시설, 장비 등의 구매 및 관리
 - 보육 운영계획 수립 및 평가
 - 영유아 보호와 교육
 - 예산계획 및 집행
 - 보육교직원 임용 및 전문성 증진을 위한 교육
- 위탁유형 : 예산지원형(시설) 민간위탁

추진경과

- 직장어린이집 민간위탁 추진계획 수립 : '17. 9.
- 민간위탁 협약체결 및 운영 : '18. 3.
- 직장어린이집 민간위탁 재계약 추진계획 수립 : '20. 5.
- 민간위탁 운영평가위원회 심의(조직담당관, “적정”) : '20. 7.
- 적격자심의위원회 심의(시립대 총무과, “적정”) : '20. 8.

추진일정

- 민간위탁 협약서 심사(법률지원담당관) : '20.10.
- 민간위탁 협약체결 : '20.12.

인증번호 : 제2019-00709호

어린이집 평가인증서

어린이집명 : 서울시립대학교직장어린이집
대 표 자 : 서울시립대학교총장
주 소 : 서울특별시 동대문구 서울시립대로 163
유효기간 : 2019. 08. 15 ~ 2023. 08. 14

위 어린이집은 영유아보육법 제30조 규정에 의하여
평가인증을 받은 어린이집임을 증명합니다.

2019년 8월 15일

보건복지부장관



평가결과서

1. 어린이집 현황

어린이집명	서울시립대학교직장어린이집
어린이집 아이디	SE008250
어린이집 주소	서울특별시 동대문구 서울시립대로 163 서울시립대학교직장어린이집
대표자명	서울시립대학교총장

2. 평가인증 결과

「영유아보육법」 제30조에 의해 실시한 어린이집 평가결과를 아래와 같이 통보합니다.

인증여부 (유효기간)	인증 (2019.08.15. ~ 2023.08.14.)	기관등급	<input checked="" type="checkbox"/> A <input type="checkbox"/> B <input type="checkbox"/> C <input type="checkbox"/> D
----------------	-----------------------------------	------	--

3. 평가 영역별 세부내용

평가기간	기본사항 확인 및 자체점검('19.05.) → 현장평가('19.06.) → 종합평가('19.07.) → 결과발표('19.08.)		
평가영역	평가지표	영역등급	영역별 종합의견
1.보육과정 및 상호작용	1-1.보육 계획 수립 및 실행	<input checked="" type="checkbox"/> 우수 <input type="checkbox"/> 적합 <input type="checkbox"/> 개선필요	보육과정 및 상호작용 영역이 우수한 수준입니다. 표준보육과정을 반영하여 보육과정을 통합적이고 균형 있게 운영하고 있으며, 교사의 교수-학습 방법 및 상호작용이 바람직하게 이루어지고 있습니다.
	1-2.일과 운영		
	1-3.교수-학습방법 및 놀이지원		
	1-4.교사-영유아 상호작용		
	1-5.영유아 간 상호작용 시 교사 역할		
	1-6.평가		
	1-7.일상생활		
2.보육환경 및 운영관리	2-1.실내 공간 구성	<input checked="" type="checkbox"/> 우수 <input type="checkbox"/> 적합 <input type="checkbox"/> 개선필요	보육환경 및 운영관리 영역이 우수한 수준입니다. 어린이집의 실내외 공간이 영유아에게 다양한 교육적 경험을 제공할 수 있도록 구성되어 있고, 정해진 규정 및 방침에 따라 체계적으로 운영되고 있으며 어린이집과 가정, 지역사회와의 연계를 바람직하게 지원하고 있습니다.
	2-2.실외 공간 구성		
	2-3.기관 운영		
	2-4.가정 및 지역사회와의 연계		
	2-5.어린이집 이용 보장		
3.건강·안전	3-1.실내외 공간의 청결 및 안전	<input checked="" type="checkbox"/> 우수 <input type="checkbox"/> 적합 <input type="checkbox"/> 개선필요	건강·안전 영역이 우수한 수준입니다. 청결하고 안전한 보육환경을 갖추고 있으며, 영양적 균형을 고려한 급간식을 제공하여 영유아의 건강한 식습관 및 생활습관을 바람직하게 지원하고 있습니다.
	3-2.급·간식		
	3-3.건강 증진을 위한 교육 및 관리		
	3-4.등·하원의 안전		
	3-5.안전교육 및 사고 대책		
4.교직원	4-1.원장의 리더십	<input checked="" type="checkbox"/> 우수 <input type="checkbox"/> 적합 <input type="checkbox"/> 개선필요	교직원 영역이 우수한 수준입니다. 교직원의 전문성 향상을 돕고 안정적으로 근무할 수 있는 환경을 갖추어 교직원의 직무만족도가 향상될 수 있도록 바람직하게 지원하고 있습니다.
	4-2.교직원의 근무환경		
	4-3.교직원의 처우와 복지		
	4-4.교직원의 전문성 제고		
법적사항 준수여부	기본사항과 관련된 법적사항을 모두 준수하고 있습니다.		
총 평			
귀 어린이집은 A등급으로 인증되었습니다. 인증 당시의 보육서비스 질적 수준이 유지될 수 있도록 지속적으로 노력하시기 바랍니다.			

<서울특별시 행정사무의 민간위탁에 관한 조례>

제4조(민간위탁 사무의 기준) ① 시장은 법령이나 조례에 정한 시장의 소관사무 중 조사·검사·검정·관리 업무 등 시민의 권리·의무와 직접 관계되지 아니하는 다음의 사무를 민간위탁 할 수 있다. <개정 2009. 7. 30., 2012. 12. 31., 2014. 5. 14.>

1. 단순 사실행위인 행정작용
2. 능률성이 현저히 요청되는 사무
3. 특수한 전문지식이나 기술을 요하는 사무
4. 그 밖에 시설관리 등 단순행정 관리사무

② 삭제 <2014. 5. 14.>

[제목개정 2009. 7. 30., 2014. 5. 14.]

제4조의3(의회동의 및 보고) ① 시장은 제4조 각 호 사무에 대해 민간위탁을 하고자 하는 경우에는 서울특별시의회(이하 "의회"라 한다)의 동의를 받아야 한다.

② 재위탁 또는 재계약시에는 소관 상임위원회에 보고하는 것으로 의회의 동의를 갈음한다. 다만, 해당사무를 연속하여 민간위탁하는 경우 의회의 동의를 받은 때로부터 6년이 경과한 후 최초로 도래하는 재위탁 또는 재계약시에 의회의 동의를 받아야 한다. <개정 2019. 3. 28.>

③ 시장은 제1항 및 제2항에 따라 의회의 동의를 받고자 하는 때에는 위탁사무 및 운영 등에 대한 평가가 포함되어 있는 민간위탁 성과보고서를 함께 제출해야 한다. <개정 2019. 3. 28.>

④ 시장은 제15조제6항 단서에 따라 수탁기관이 위탁받은 사무의 일부에 대해 다시 위탁하고자 하는 경우에는 사전에 의회에 보고하여야 한다.

⑤ 시장은 의회의 동의 후에 민간위탁 예산을 편성할 수 있다. 다만, 재계약·재위탁의 경우는 예외로 한다. <신설 2019. 3. 28.>

[전문개정 2017. 7. 13.]

제4조의4(민간위탁 동의안) ① 시장이 제4조의3에 따라 제출하는 민간위탁 동의안은 다음 각 호의 사항을 포함하여야 한다. <개정 2019. 12. 31.>

1. 위탁사무명
2. 민간위탁 추진근거 및 추진 필요성
3. 위탁사무 내용
4. 위탁시설 개요(소재지, 규모, 지원시설, 위치도)
5. 민간위탁기간
6. 수탁자 선정방식
7. 소요예산 및 산출근거
8. 민간위탁운영평가위원회 심의결과
9. 그 밖에 민간위탁 심의에 필요한 사항

[본조신설 2017. 9. 21.]

제8조(수탁기관 선정) ① 수탁기관의 선정은 공개모집을 원칙으로 하며, 시장은 수탁기관 선정을 위한 공고시에 선정기준 및 배점 등을 공개하여야 한다. <개정 2014. 5. 14.>

② 시장은 수탁기관을 공개모집할 경우에는 신청서와 함께 위탁사무의 사업계획서등을 제출하게 하고, 해당분야의 전문가 등으로 구성된 적격자 심의위원회(이하 "심의위원회"라 한다)에서 제7조에 따른 적격자를 선정하도록 한다. <개정 2014. 5. 14.>

③ 시장은 제1항의 규정에 불구하고 공개모집 외의 방법으로 수탁기관을 선정할 경우에는 운영위원회의 심의를 거쳐야 한다. <신설 2009. 7. 30., 2014. 5. 14.>

제12조(재계약) ① 시장은 기존 수탁기관과 재계약하고자 하는 경우, 위탁기간 만료 90일 전까지 심의위원회와 운영위원회의 심의를 통해 수탁기관의 적정여부를 판단하여야 한다. <개정 2014. 5. 14., 2015. 7. 30.>

② 시장은 제1항에 따라 기존 수탁기관과의 재계약 적정여부를 판단할 때에는, 최근 수탁기간 동안에 시장이 시행한 제16조의 지도·점검에 따른 시정요구 결과와 제18조에 따른 종합성과평가 결과, 그 밖에 회계감사를 포함한 각종 감사 결과를 반드시 반영하도록 하여야한다. <신설 2015. 7. 30.>

[본조신설 2009. 7. 30.]