

동행·매력 특별시서울

제 328회 시의회 임시회
행정자치위원회

SE♥UL M!SOUL

주요 업무 보고

2025. 2.

민생사법경찰국

I. 일반 현황

1 조직 근거·연혁

□ 법적 근거

- 「형사소송법」 제245조의10 (특별사법경찰관리)
 - － 사법경찰관리의 직무를 행할 자와 그 직무의 범위는 법률로써 정함
- 「사법경찰관리의 직무를 수행할 자와 그 직무범위에 관한 법률」 (사법경찰직무법)
 - － 소속 관서의 장의 제청에 의하여 관할 지방검찰청검사장이 지명(제5조)
 - － 소속 관서 관할구역에서 발생하는 지명 직무에 대한 범죄 수사(제6조)

□ 설치 연혁

- ▶ '08.01.01. : 지자체 최초 수사전담 조직 창설 (1과 2팀, 25개 지원반)
※ 특별사법경찰지원과 82명 (시10, 구72)
- ▶ '08.02.21. : 5개 분야 지명 (식품/공중위생/의약/환경/원산지표시)
- ▶ '08.03.20. : 법률자문검사 파견 (부장검사, 법무부에서 파견)
- ▶ '08.05.27. : 1개 분야 지명 (청소년)
- ▶ '10.11.22. : 1개 분야 지명 (개발제한구역)
- ▶ '12.04.18. : 1개 분야 지명 (상표)
- ▶ '15.08.26. : 4개 분야 지명 (대부업·다단계판매/석유·자동차관리/화장품/의료기기)
- ▶ '15.11.12. : '민생사법경찰단' 신설 (행정국 내 1단·2반·8팀)
- ▶ '16.02.04. : 1부시장 직속 복수직급(3·4급) 조직으로 독립 (1단·2반·8팀)
- ▶ '18.01.18. : 4개 분야 지명 (의료 및 정신건강시설/사회복지시설/시설물안전/부동산)
- ▶ '21.08.04. : 부서 명칭 변경 (기존 민생수사1·2반 ⇒ 변경 경제수사대, 안전수사대)
- ▶ '22.09.08. : 1개 분야 지명 (동물보호)
- ▶ '24.07.01. : '국' 단위 정식 기구로 개편(1단·2대·10팀 ⇒ 1국·2과·10팀)

2

조직 · 인력 · 예산 현황 ('25.2.10.기준)

□ 조직 : 1국 2과 10팀

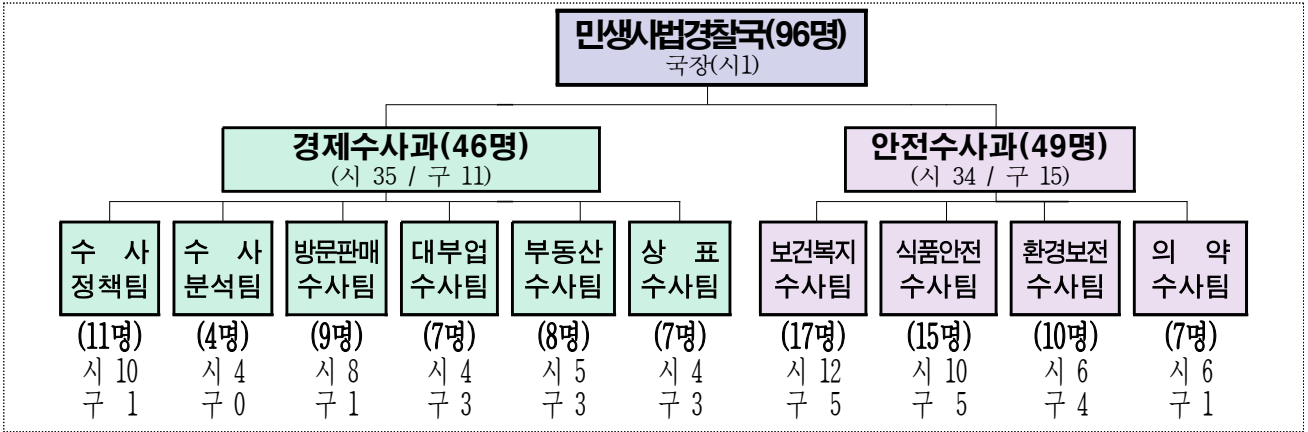

□ 인력 : 96명 (시 70명, 자치구 26명)

○ 서울시 : 정원 72명 / 현원 70명

(단위 : 명)

구분	계	행정직군						기술직군					관리운영(6급)
		소계	3급	4급	5급	6급	7급 이하	소계	4급	5급	6급	7급 이하	
계	72/70	37/36	1/1	1/1	8/8	15/13	12/13	35/33	1/0	9/7	19/20	6/6	0/1
경제수사과	37/36	33/31	1/1	1/1	8/8	14/12	9/9	4/4	-	-	3/2	1/2	0/1
안전수사과	35/34	4/5	-	-	-	1/1	3/4	31/29	1/0	9/7	16/18	5/4	-

○ 자치구 : 26명

(단위 : 명)

구분	계	행정직군				기술직군			
		소계	6급	7급	8급	소계	6급	7급	8급
계	26	25	19	6	-	1	-	1	-
경제수사과	11	11	10	1	-	-	-	-	-
안전수사과	15	14	9	5	-	1	-	1	-

□ 2025년 예산 : 1,308,906천 원

(단위 : 천 원)

구분	예산액(A)	집행액(B)	집행잔액(A-B)	집행률(B/A)×100	비고
계	1,308,906	61,808	1,247,098	4.7	
경제수사과	1,170,335	53,573	1,116,762	4.6	
안전수사과	138,571	8,235	130,336	5.9	

3

과별 업무분장

□ 과별 담당업무

과 별	팀 명	담 당 업 무
경 제 수 사 과 (6개 팀)	수 사 정 책 팀	▶ 조직, 인사, 예산, 직무교육, 송치 등 특사경 업무총괄 - 단속·수사 종합계획 수립, 홍보, 제도 개선, 사건 송치 등
	수 사 분 석 팀	▶ 디지털수사 지원 및 각종 수사정보시스템 운영 - 디지털포렌식 수사 지원, 수사정보포털시스템 등 운영
	방문판매 수 사 팀	▶ 불법 방문판매 및 할부거래 분야 - 불법 다단계판매, 후원방문판매, 선불식 할부거래업(상조, 여행)
	대 부 업 수 사 팀	▶ 불법 대부업 분야 - 미등록 대부업, 법정이자율(20%) 초과 수취 등
	부 동 산 수 사 팀	▶ 부동산 불법행위 분야 - 주택법, 공인중개사법, 부동산 거래 신고 등에 관한 법률 위반행위
	상 표 수 사 팀	▶ 상표권 침해·원산지 표시(공산품) 위반 분야 - 상표 도용, 라벨 같이 등
안 전 수 사 과 (4개 팀)	보건복지 수 사 팀	▶ 공중위생·동물보호·사회복지·청소년 분야 - 이·미용업, 숙박업 등 위생업소 불법행위 - 동물보호법 위반행위(동물 학대·유기 등) - 사회복지사업법 위반행위(보조금 목적 외 사용 등) - 청소년 유해 매체물 배포, 유해 약물 판매 등
	식품안전 수 사 팀	▶ 식품·원산지 표시(농·수산물) 위반 분야 - 식품 제조·가공·유통과정 위반, 농수축산물 원산지 위반행위 - 수입식품 안전관리 및 식품 분야 시험·검사 등에 관한 위반행위
	환경보전 수 사 팀	▶ 환경 분야 - 대기·수질·폐기물 등 환경오염물질 무단배출 행위, 가짜 석유제품 불법유통 등 ▶ 개발제한구역 불법행위 분야
	의 약 수 사 팀	▶ 의료·의약·화장품·의료기기 분야 - 무면허 의료행위 - 불법 의약품·화장품·의료기기 제조·판매 위반행위

II. 2025년 업무추진 방향

비전

민생침해범죄 근절을 통한 「약자동행 특별시 서울」 구현

목표

신속한 수사와 예방활동 강화로 시민피해 최소화

추진
전략

1

수사역량 강화 및 예방 활동을 통한 범죄피해 방지

- 약자보호를 위한 선제적 기획수사로 민생침해범죄 척결
- 민생침해범죄 예방을 위한 사전홍보 활동 강화
- 과학적 수사기법 활용 및 교육 확대로 수사기관 기능 강화

2

경제범죄 수사 강화로 시민재산 보호 및 생활안정 도모

- 사회경제적 약자 보호를 위한 불법 다단계 수사
- 금융취약계층 피해 예방을 위한 불법 대부행위 수사
- 부동산시장 질서 확립을 위한 시장 교란행위 수사
- 시장 거래질서의 공정성 확보를 위한 위조상품 수사

3

시민 안전을 위협하는 생활 안전범죄 엄정 대응

- 사회적 요구를 반영한 예방적 수사활동 강화
- 동물보호 의식 향상을 위한 동물 관련 범죄 수사
- 시민 먹거리 신뢰성 확보를 위한 불법 식품 수사
- 생활환경 개선을 위한 환경분야 불법행위 수사
- 시민 건강 보호를 위한 의료·의약품 위법행위 수사

III. 주요사업 추진계획

1 수사역량 강화 및 예방 활동을 통한 범죄피해 방지

- 1-1 약자보호를 위한 선제적 기획수사로 민생침해범죄 척결
- 1-2 민생침해범죄 예방을 위한 사전홍보 활동 강화
- 1-3 과학적 수사기법 활용 및 교육 확대로 수사기관 기능 강화

2 경제범죄 수사 강화로 시민재산 보호 및 생활안정 도모

- 2-1 사회경제적 약자 보호를 위한 불법 다단계 수사
- 2-2 금융취약계층 피해 예방을 위한 불법 대부행위 수사
- 2-3 부동산시장 질서 확립을 위한 시장 교란행위 수사
- 2-4 시장 거래질서의 공정성 확보를 위한 위조상품 수사

3 시민 안전을 위협하는 생활 안전범죄 엄정 대응

- 3-1 사회적 요구를 반영한 예방적 수사활동 강화
- 3-2 동물보호 의식 향상을 위한 동물 관련 범죄 수사
- 3-3 시민 먹거리 신뢰성 확보를 위한 불법 식품 수사
- 3-4 생활환경 개선을 위한 환경분야 불법행위 수사
- 3-5 시민 건강 보호를 위한 의료·의약품 위법행위 수사

1

수사역량 강화 및 예방 활동을 통한 범죄피해 방지

1-1

약자보호를 위한 선제적 기획수사로 민생침해범죄 척결

□ 추진 배경

- 사회경제적 약자를 대상으로 한 민생침해범죄 피해 최소화를 위해 신종 범죄 등 사회적 이슈를 반영한 기획수사 연중 실시

⇒ '24년 사례 : 부동산 가격 담합행위 수사, 해외직구 위생용품 수거 및 수사

□ 실행 계획

- 민생침해범죄 대응을 위한 기획수사 실시 (연중)

다 단 계

▶ 무등록 다단계, 다단계 조직을 이용한 불법 금전거래 수사

대 부 업

▶ 중고차 매매·담보 및 명절 전후 영세상인 대상 불법 대부행위 수사

부 동 산

▶ 아파트 거래 거짓 신고행위 수사, 위장전입 부정청약 수사

상 표

▶ 대규모 창고형 위조상품 유통·판매업자 수사, 라벨갈이 수사

보 건

▶ 불법 숙박업소 및 위생용품 수사, 청소년 유해약물 수사

식 품

▶ 시기별(명절, 김장철 등) 원산지 표시 및 불법 제조·유통식품 수사

환 경

▶ 의료폐기물 배출 위법행위 수사, 개발제한구역내 불법행위 수사

의 약

▶ 무자격 불법 의료행위 수사, 무허가 의료기기 유통 수사

- 신종범죄 동향 파악으로 긴급현안 발생 시 자체 TF 구성 및 대응

- 일일 언론 동향 분석, 월별 수사동향보고서 공유 등으로 신규범죄 파악
- 신종범죄의 신속한 수사를 위한 자체 TF 구성으로 범죄확산 차단

- 유관기관과 긴밀한 협력체계 구축으로 수사역량 강화

- (대 부 업) 법무부, 금융위 등 협조체계 구축으로 불법 사금융 척결 공동 대응
- (상 표) 특허청, 중구청, 경찰서 등과 수사협의체를 구성하여 위조상품 수사
- (기타분야) 자치구 등과 연계, 지명분야 합동단속 및 교육 실시로 고발 독려

작 성 자

경제수사과장 : 강희은 ☎2133-8805 수사정책팀장 : 박희정 ☎8810 담당 : 김혜나 ☎8811

□ 신종 및 유사 범죄 차단을 위한 '사전 예보제' 실시 (연중)

- 추진목적 : 주요 수사대상 및 신종범죄 등을 사전에 발표, 시민의 피해 예방
 - 범죄 동향, 수사 계획 등을 수사 개시 전 보도자료로 배포
- 추진내용 : 시기별, 범죄유형별 사전예보 적기 실시
 - 설·추석 앞두고 불법사금융·원산지 표시 위반 집중단속 실시 (1월, 9월)
 - 불법 다단계 피해 주의보 발령 (5월), 미등기 신고가 거래 일제 조사 (6월)



□ 온·오프라인 및 언론 홍보 강화로 시민의 적극적인 신고 유도 (연중)

- (온 라 인) 웹툰, 카드뉴스 등을 활용, 불특정 다수 대상 홍보
 - (카드뉴스) 불법 다단계 사례·신고방법 (6월)
 - (웹툰) 불법 의료행위 사례·신고방법 (9월)
- (오프라인) 리플릿, 자치구 소식지 등을 활용, 특정 대상 및 장소 집중 홍보
 - (자치구 소식지) 민생사법경찰국 수사분야 및 신고방법 홍보 (3월)
 - (리플릿, 전단지) 부동산 불법중개 행위, 원산지 표시 위반 사례 및 신고방법 (4월, 9월)
- (언론보도) 보도자료 배포 시 인포그래픽 제작·배포로 가독성 제고
 - 범죄경로 등을 시각화하여 정보를 효과적 전달 ⇨ 범죄피해 확산 방지



□ 외부 자동경고발신시스템(대포킬러) 운영으로 유해매체 무력화 (연중)

- 추진목적 : 대포킬러 시스템 직접 운영으로 유해전단 전화번호 신속 차단
- 추진내용 : 100개 전화번호를 매주 교체하여 해당 전화번호 무력화
- 차단방법 : 불법 전단지 수거 → 대포킬러 작동 → 회선 차단 (통신사 협조)

★ 2024년 우수사례 : 유해 전단지 번호 정지 처리 기간 단축

▶ (기존) 6~30일 → (개선 후) 1~2일로 대폭 단축

작성 자

경제수사과장 : 강희은 ☎2133-8805 수사정책 팀장 : 박희정 ☎8810 담당 : 이승후 ☎8817
 안전수사과장 : 유효연 ☎2133-8807 보건복지수사팀장 : 이철명 ☎8940 담당 : 노승연 ☎8946

1-3

과학적 수사기법 활용 및 교육 확대로 수사기관 기능 강화

□ 과학적 수사기법 활용을 위한 디지털포렌식 타 기관 지원 확대 (상시)

- 추진배경 : 최근 증가하고 있는 디지털 매체의 증거확보 필요성 증대
- 지원대상 : 서울시 소속 타 부서(기관) 및 자치구의 특사경 업무
- 지원범위
 - 압수수색검증 영장 집행시 현장지원(디지털 증거 수집)
 - 디지털 증거의 분석 및 현출
 - 디지털 증거의 압수·수색·검증과 관련된 기술적 자문 등
- 업무지원절차

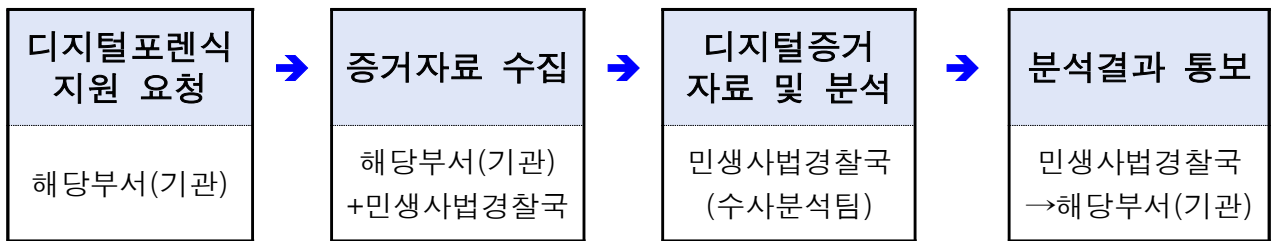

□ 수사관 수사역량 강화를 위한 직무교육 실시 (상시)

- 교육목적 : 市·區 특별사법경찰의 수사역량 강화로 범죄피해 최소화
- 교육대상 : 서울시 특별사법경찰(민사국, 타 실국 및 자치구 등)
- 교육내용 : 특사경제도 및 형사소송법의 이해, 수사서류 작성 실무 등
 - 신규전입 및 파견직원 대상 업무 적응을 위한 기초 실무교육 추진
 - 수사분야별(부동산, 식품 등) 맞춤형 교육으로 수사관 수사역량 강화



분야별 전문 특화교육(식품안전분야)



'24년 하반기 수사관 수사실무교육



작 성 자

경제수사과장: 강희은 ☎2133-8805

수사정책팀장: 박희정 ☎8810

담당: 이승후 ☎8817

수사분석팀장: 오현민 ☎8820

담당: 김태한 ☎8821

2

경제범죄 수사 강화로 시민재산 보호 및 생활안정 도모

2-1

사회경제적 약자 보호를 위한 불법 다단계 수사

□ 방문판매분야 최근 주요 이슈 관련 기획수사 (연중)

- 수사배경 : '24년 하반기 언론보도 등 주요 이슈에 대한 수사 필요성 대두
 - 국가산단까지 파고든 불법 다단계...20곳 무더기 적발('24.10.11./연합뉴스)
 - 4만 원짜리 영양제 98만원에...노인 1,700명 올린 '뺏다방' 그들('24.7.26./중앙일보)
- 수사대상 : 「방문판매법」의 절차 및 규정을 위반한 영업행위
- 수사방법 : '기획수사 전담반' 편성·운영(2인 1조)을 통한 신속 수사
 - 유관기관(공정거래위원회, 경찰, 자치구 등)과 긴밀한 공조수사체계 강화

□ 다단계 조직을 이용한 불법 금전거래 행위 수사 (연중)

- 수사배경 : 노인, 중장년층 대상으로 불법 다단계 방식의 금전 수취행위 성행
- 수사대상 : 새로운 수법을 이용한 재화등의 거래 없는 금전거래 행위
- 수사방법 : 현장 잠입 등으로 사업내용 및 다단계 조직 구성 여부 입증
 - 대형사건의 경우 2인 이상의 협업수사제 및 사전 검사이행 건의

★ 2024년 우수사례 : 불법 금전거래 위반업체 피의자 1명 구속('24.9.19.)

▶ 전국 12개 본부, 134개 센터 등지에서 5,039명의 회원으로부터 460억 원대 투자금 유치



불법 다단계업체 사업설명회 현장



압수·수색·검증 영장 제시

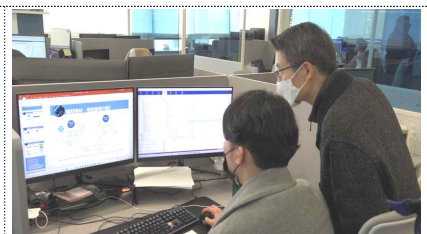

포렌식 검증 장면

작성 자

경제수사과장: 강희은 ☎2133-8805 방문판매수사팀장: 이환봉 ☎8830 담당: 이현복 ☎8835

2-2

금융취약계층 피해 예방을 위한 불법 대부행위 수사

□ 청소년·성매매 종사자 등 불법 대부피해 예방 및 수사 (연중)

- 수사배경 : 청소년·성매매 종사자 등 금융취약계층의 불법 대부행위 피해 예방 활동을 통한 선제적 대응 필요
- 수사대상 : 법정이자율 초과 수취, 미등록 대부·광고행위
- 수사방법 : 성매매 집결지, 고등학교, 청소년 센터 등에 불법 대부 및 대리 입금 피해예방·신고 안내 등 홍보활동을 통한 정보수집 후 수사

□ 중고차 매매·담보관련 불법 대부행위 수사 (4~6월, 9~11월)

- 수사배경 : 중고차 매매·담보 시 저신용자 대상 불법 대부 피해 발생
- 수사대상 : 법정이자율·중개수수료 초과 수취, 미등록 대부·광고행위
- 수사방법 : 중고차 매매상사 주변 탐문, 미스터리쇼퍼, 온라인 중고차 대출 모니터링 등을 통한 증거수집 후 수사

□ 명절 전후 영세상인 대상 불법 대부행위 수사 (1~3월, 9~11월)

- 수사배경 : 명절 전후 전통시장 영세상인을 대상으로 단기간 고금리를 조건으로 하는 불법 대부 행위 성행
- 수사대상 : 영세자영업자 고금리 대부, 미등록 대부·광고행위
- 수사방법 : 전통시장 상가번영회 등과 업무협조 및 정보공유로 불법 대부 증거수집, 피해 상인 면담 등을 통한 증거확보



불법 대부업체 강제개문



불법 대부업체 압수수색



전통시장 홍보



성매매 집결지 홍보

작성 자

경제수사과장 : 강희은 ☎2133-8805 대부업수사팀장 : 임동혁 ☎8840 담당 : 이상일 ☎8844

2-3

부동산시장 질서 확립을 위한 시장 교란행위 수사

□ ‘로또 분양단지’ 위장전입 부정청약 수사 (2~6월)

- 수사배경 : 신축 아파트 선호 및 인기지역 청약시장 과열로 부정청약 증가 우려
- 수사대상 : 위장전입 등 청약가점을 조작하여 청약에 당첨된 자
- 수사방법 : 한국부동산원 및 자치구 공조로 분양가족 고점자 일제조사
 - 청약가점(최고 84점) : 무주택기간 32점(15년↑)+부양가족 35점(6명↑)+저축가입기간 17점(15년↑)

★ 2024년 우수사례 : 서울지역 최초 단독방을 이용한 집값 담합행위 수사(24.7.18. 보도)

- ▶ 아파트 소유자 단독방을 통해 아파트 매물 광고 감시 및 집값 담합 주도자 5명 입건

□ 집값 왜곡 허위 부동산 거래 신고행위 수사 (7~11월)

- 수사배경 : 신고가 거래 신고 후 계약 해제하는 방법으로 아파트 시세를 조종하는 수법에 대한 단속 필요
- 수사대상 : 거짓으로 아파트 계약 체결 또는 해제 신고한 자
- 수사방법 : 시세와 차이가 큰 거래 신고 후 장기간 미등기건 자치구 합동조사

□ 무자격자의 온라인 부동산 광고행위 집중 수사 (7~11월)

- 수사배경 : 온라인 광고를 이용한 무등록 중개행위에 대한 선제적 대응 필요
- 수사대상 : 중개보조원 등 무자격자의 부동산 표시·광고 행위
- 수사방법 : 부동산 정보카페, 유튜브 등 온라인 모니터링을 통한 기획 수사

※ 부동산 범죄피해 확산 방지를 위해 범죄신고 홍보 및 수사결과 보도자료 제공



홍보 전단지

부동산 분야 수사결과 언론보도

작성 자

경제수사과장: 강희은 ☎2133-8805 부동산수사팀장: 고수봉 ☎8880 담당: 이승준 ☎8891

2-4

시장 거래질서의 공정성 확보를 위한 위조상품 수사

□ 대규모 창고형 위조상품 유통·판매업자 기획수사 (연중)

- 수사배경 : 대규모 창고형 위조상품 유통판매업자를 통한 유통 불법행위 증가
 - 대규모 위조상품 공급지역 : 동대문 패션상권, 명동 외국인 관광특구, 남대문 도매상권
- 수사대상 : 위조상품 판매 등 상표법 위반행위
- 수사방법
 - 대규모 창고형 상가는 기획수사 및 민원제보·정보활동으로 현장 적발
 - 동대문 새벽시장 심야시간대(22시~익일 03시) 단속·현장 적발

★ 2024년 우수사례 : 체리00, 쌍000, 미00 등 위조상품 공급업체 비밀창고 기획수사 4건(3~12월)

- ▶ 위조상품 대량공급자 13명 입건, 해외명품 브랜드 70여종, 10,729점, 정품가 243억 원 압수

□ 공산품의 원산지표시 위반(라벨갈이) 집중 단속 (분기별)

- 수사배경 : 최근 5년간 공산품 원산지 표시 위반 증가
 - '19년 206건에서 '23년 246건으로 원산지 표시 위반 증가 추세(관세청 통계자료)
- 수사대상 : 의류, 신발 등 공산품 원산지 미표시 등 대외무역법 위반 행위
- 수사지역 : 종로구(창신동), 중구(신당동, 평화시장 일대) 등 의심지역
- 수사방법
 - 주요 라벨갈이 의심지역 현장 정보활동 및 공익제보 접수로 범죄 현장 단속

□ 위조상품 인체 유해성분 검사 (9월)

- 검사배경 : 유해성분(기준치 초과 중금속 등) 검사로 위조상품의 유해성 홍보
- 검사대상 : 목걸이, 반지, 팔찌 등 액세서리류 위조상품
- 검사방법 : 위조상품 수거 후 검사전문기관인 FITI시험연구소에 의뢰
- 결과활용 : 검사결과 보도자료 배포로 시민 경각심 고취

★ 2024년 우수사례 : 짝퉁상품 속 납 기준치 최대 5,255배 검출, 중금속 함유 위조상품 적발('24.7.30. 보도)

- ▶ 일부 위조 액세서리에서 납이 기준치의 5,255배, 카드뮴은 최대 407배 검출

작성 자

경제수사과장 : 강희은 ☎2133-8805 상표수사팀장 : 전 혁 ☎8870 담당 : 김채연 ☎8874

3

시민 안전을 위협하는 생활 안전범죄 엄정 대응

3-1

사회적 요구를 반영한 예방적 수사활동 강화

□ 불법 위생용품제조업 등 위생분야 기획수사 (6~8월)

- 수사배경 : 인체에 유해한 불법 위생용품 제조·판매 행위 수사 필요
- 수사대상 : 무신고 위생용품제조업체 등
 - 법정 위생용품 종류 : 총 19종(세척제, 위생물수건, 행굼보조제, 일회용컵 등)
- 수사방법 : 시민 제보 및 관련 업체 등에서 의심업소 정보수집 후 수사



현장 단속

식품접객업소 공급 전 단계

위생물수건 처리업체 수사결과 언론보도

★ 2024년 우수사례 : 위생물수건 처리업체 17곳 중 7곳 적발(위반율 41.2%)('24.12.3. 보도)

▶ 형광증백제 4곳에서 검출, 세균수 모든 업소에서 기준치 대비 최소 3배에서 최대 1,500배까지 검출

□ 공유숙박 플랫폼 이용 불법 숙박업소 지속 수사 (연중)

- 수사배경 : 다양한 플랫폼을 통한 무신고 불법 숙박업소 급증
- 수사대상 : 사용 빈도가 높은 플랫폼(아고다, 부킹닷컴 등)을 이용한 불법 숙박업소
- 수사방법 : 시민 제보 등에서 의심 사례 추출 후 수사



□ 청소년 유해약물 판매행위 등 수사 (연중)

- 수사배경 : 주류·담배·마약류 등 청소년 유해약물로부터 청소년 보호
 - ※ 청소년 유해 약물 : 주류, 담배, 마약류, 환각물질, 여가부 장관 고시 물질
- 수사대상 : 청소년 대상 주류·담배 판매 행위, 마약류 등을 구매하게 한 행위
- 수사방법 : 청소년 인터넷 유해사이트 모니터링 등을 통한 단속 실시
 - 구 관련 부서 합동단속 실시 및 자치구별 유해환경 감시단을 활용한 제보 분석
 - ※ '24. 12. 13. 마약 대응 역량 강화 직원 교육 실시 (강사 : 서울중앙지검 마약수사과 수사관)

작성 자

안전수사과장 : 유효연 ☎2133-8807 보건복지수사팀장 : 이철명 ☎8940 담당 : 노승연 ☎8946

3-2 동물보호 인식 향상을 위한 동물 관련 범진 수사

□ 무허가자 반려동물 온라인 판매 행위 수사 (4~7월)

- 수사배경 : 무허가자의 온라인 반려동물 판매 행위 증가로 수사 필요
- 수사대상 : 온라인을 통해 무허가 판매자가 동물을 판매하는 행위
- 수사방법 : 거래량 많은 판매사이트 선정, 증거확보, 입건 수사

□ 동물 학대·유기 등 불법행위 수사 (연중)

- 수사배경 : 동물 학대·유기 등 다양하고 복합적인 위반 사례 발생 증가
 - 훈련이라며 발로 걷어찬 반려견 훈련사 유튜버 고발('24.11.6./한국경제 TV)
- 수사대상 : 동물 학대·유기·관리 보호 의무 위반 등 동물보호법 위반 행위
- 수사방법 : 동물보호법 위반 행위자 특정 후 채증하여 입건 수사
 - 동물보호 민간 단체, 동물병원, 자치구 등과 협업체계 구축 후 신고 독려
 - 피학대 의심 동물 발견 시 보건환경연구원에 학대 행위 검증 및 부검 의뢰

□ 영업장 외 동물 미용 영업행위 수사 (연중)

- 수사배경 : 영업장 외 “출장” 등으로 미용 영업행위에 대한 민원 증가

※ (농식품부 법령해석) 동물보호법 관련 영업은 영업장에서 시설 및 인력 기준을 충족하면서 영업자 준수사항을 지켜야 한다.

- 수사대상 : 등록된 영업장 외 장소에서 이루어지는 동물 미용 행위
- 수사방법 : “출장”, “방문” 등 홍보문구 사용한 업소 내사 및 입건 수사



반려견 등 온라인 판매 사이트



동물 유기



영업장 외 동물 미용 행위

작 성 자

안전수사과장 : 유효연 ☎2133-8807 보건복지수사팀장 : 이철명 ☎8940 담당 : 노승연 ☎8946

3-3

시민 먹거리 신뢰성 확보를 위한 불법 식품 수사

□ 가정의 달 건강기능식품 불법 판매 행위 수사 (3~6월)

- 수사배경 : 가정의 달 건강기능식품 수요 증가 예상, 온라인 불법 판매 수사 필요
- 수사대상 : **오픈마켓, TV, 홈쇼핑 등 온라인 건강기능식품 판매자**
- 수사방법 : 무신고 영업행위 및 부당광고 여부 등 수사

□ 여름철 건강원 불법 제조·판매 행위 수사 (6~9월)

- 수사배경 : 여름철 수요 증가 예상, 건강식품 제조·판매 불법행위 수사 필요
- 수사대상 : **건강원 등 건강식품 제조·판매업자**
- 수사방법 : 표시기준 및 기준규격 등 식품안전성 여부 수사

□ 김장철 농산물 불법 판매 행위 수사 (9~12월)

- 수사배경 : 농산물 수입 증가로 김장철 식재료 판매 불법행위 수사 필요
- 수사대상 : **고춧가루, 마늘 등 판매업자**
- 수사방법 : 원산지 검정 등을 통해 원산지 표시 위반행위 여부 확인

□ 명절 성수식품 불법 제조·판매 행위 수사 (1~2월, 9~10월)

- 수사배경 : 명절 성수식품 원산지 거짓표시, 과대광고 등 불법행위 수사 필요
- 수사대상 : **육류·떡류·과일류 등 제수용품, 선물용품 제조·판매업자**
- 수사방법 : 전통시장 등 위생관리 및 원산지 표시 현장 단속



건강식품 판매 업소 단속



재래시장 판매업소 단속

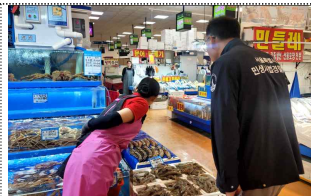

원산지 표시 위반 단속



명절 성수식품 판매업소 단속

작성 자

안전수사과장 : 유효연 ☎2133-8807

식품안전수사팀장 : 김진순 ☎8900

담당 : 박은숙 ☎8931

3-4

생활환경 개선을 위한 환경분야 불법행위 수사

- 동절기 미세먼지 배출사업장 불법행위 수사** (24.12~25.3월)
 - 수사배경 : 고농도 미세먼지가 빈번한 동절기(12~3월), 市 계절관리제 시행에 맞춰 공사장, 자동차 불법도장 등 배출원에 대한 선제적 대응 필요
 - 수사대상 : 재개발·재건축 등 공사장, 자동차 불법 도장업소 중점
 - 수사방법 : 보건환경연구원 측정망 자료 활용 등 자치구, 市 대기정책과 협력

- 의료폐기물 배출 불법행위 수사** (1~5월)
 - 수사배경 : 시술 후 특정종류의 액상폐기물을 공공수역에 불법 배출하는 행위 사전 차단
 - 수사대상 : 특정종류(지방흡입) 액상 의료폐기물이 발생하는 병·의원
 - 수사방법 : 자치구(보건소, 환경과) 협력

- 개발제한구역내 불법행위 수사** (5~8월)
 - 수사배경 : 개발제한구역내 장기 미복구, 상습 위반자 등 관행적인 불법행위 근절
 - 수사대상 : 허가받지 않은 개발행위 및 시정명령 불이행자
 - 수사방법 : 항공사진 검토 등 자치구, 市 정원도시정책과 협력

- 석유사업법 불법행위 수사** (6~9월)
 - 수사배경 : 석유제품의 정품·정량에 대한 소비자 불안감 해소 필요
 - 수사대상 : 석유판매업소(주유소, 일반판매소)
 - 수사방법 : 한국석유관리원과 합동점검(품질검사 병행)

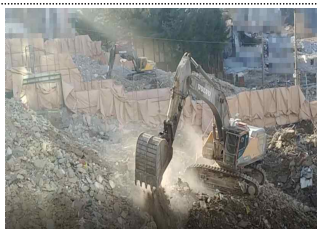

철거작업시 살수 미조치



의료폐기물 혼합배출



임야내 불법 임도 설치



주유소 품질검사

작성 자

안전수사과장 : 유효연 ☎2133-8807

환경보전수사팀장 : 최희경 ☎8850

담당 : 석은주 ☎8863

3-5

시민 건강 보호를 위한 의료·의약품 위법행위 수사

□ 재래시장에서의 무자격자 불법 의료행위 등 수사 (1~6월)

- 수사배경 : 무자격자의 의료기관 및 의약품 판매업소 운영
 - 무자격자 의료행위 및 사무장 병원에 대한 언론보도 증가
 - 의료기관 및 의약품 판매업소들이 밀집된 지역에서 무자격자에 의한 의료행위 등 불법행위 차단을 위한 선제적 대응 필요
- 수사대상 : 재래시장이 혼재된 지역의 한의원 등 의약업소
- 수사방법 : 관할 보건소의 업소대장 확보 후 현장조사
 - 수사관이 직접 진료를 받거나 약품을 구매하여 증거를 수집한 후 혐의자 특정
 - 압수·수색·검증 영장 집행으로 범행 내역 및 증거 확보

★ 2024년 우수사례 : 「불법 의약품 제조·판매」 내부제보자 포상금 1억원 지급 확정('24.12월)
▶ 대형 한방병원의 불법 의약품 제조 및 직원을 통한 판매 내부 제보로 병원장 등 직원 총 49명 입건

□ 체외진단 의료기기 유통 수사 (6~10월)

- 수사배경 : 체외진단 의료기기의 보관기준 미준수로 소비자 피해 우려
 - 체외진단 의료기기 중 암진단 시약이 포함된 일부 제품은 냉장보관이 필수이나 상온 유통 사례 발생 가능성이 높아 수사 필요
- 수사대상 : 체외진단 의료기기를 취급하는 의료기기 판매업소
- 수사방법 : 의료기기통합정보시스템을 통한 업소대장 확보 후 현장조사

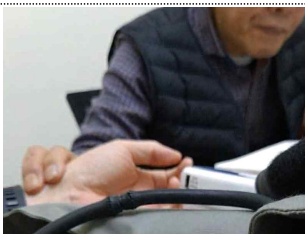

무자격자의 무면허 의료행위

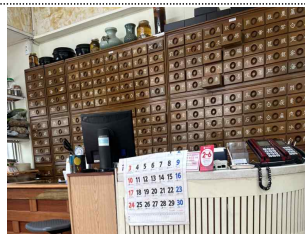

체외진단 의료기기 유통수사



작성 자

안전수사과장 : 유효연 ☎2133-8807

의약수사팀장 : 엄남숙 ☎8970

담당 : 김영윤 ☎8973

2024 행정사무감사 처리결과 보고서

(행정자치위원회)

민생사법경찰국

□ 총괄

- 수감결과 처리요구사항 등 총 21건
- 조치내역

구	분	계	완료	추진중	검토중	미반영
계	계	21	7	14	-	-
	시정·처리요구사항	11	5	6	-	-
	건의사항	7	-	7	-	-
	기타(자료제출 등)	3	2	1	-	-

시정·처리 요구사항

시정 및 처리 요구사항	조치결과 및 향후추진계획																				
<p>○ 내수면 분야 한강 수상시설물 및 선박 안전 점검이 이루어지고 있고 점점 수요가 있는데 그레이트 한강 프로젝트 사업이 본격화되면 수상시설물 점검 등의 업무가 더욱 늘어날 것이므로 미래한강본부와 공조하여 내수면 수상 분야가 추가 지명을 받을 수 있도록 노력할 것 (경제수사과)</p>	<p><input type="checkbox"/> 추진상황 : 추진 중</p> <p><input type="checkbox"/> 추진내용</p> <ul style="list-style-type: none"> ○ 지명근거 : 「사법경찰직무법」 제5조, 제6조 ○ 지명은 「사법경찰직무법」 개정이 우선되어야 요청 가능 <ul style="list-style-type: none"> - 소속 관서의 장이 특별사법경찰관리 지명 제청서를 관할 지방검찰청 검사장 또는 지청장에게 제출(서울시 특사경은 중앙지검에서 지명) <p><input type="checkbox"/> 추진경과 ※ 미래한강본부에서 지명추진 中</p> <ul style="list-style-type: none"> ○ 안전 발굴(市 미래한강본부) : '24.8.13. ○ 행정안전부 건의(市 법무담당관) : '24.8.29. ○ 법무부에 개정 검토 요청(행정안전부) : '24.9.27. ○ 법 개정 의견 조회(법무부) : '24.10.29. ○ 의견 조회 결과 <table border="1" style="width: 100%; border-collapse: collapse; margin-top: 10px;"> <thead> <tr style="background-color: #d9e1f2;"> <th style="width: 20%;">기관명</th> <th style="width: 20%;">검토 의견</th> <th style="width: 20%;">소관 법령</th> <th style="width: 40%;">비고</th> </tr> </thead> <tbody> <tr> <td>대검찰청</td> <td>회신 없음</td> <td style="text-align: center;">-</td> <td>「사법경찰직무법」 관련</td> </tr> <tr> <td>행정안전부</td> <td style="text-align: center;">"</td> <td>「유선 및 도선사업법」</td> <td></td> </tr> <tr> <td>해양경찰청</td> <td style="text-align: center;">"</td> <td>「수상레저안전법」</td> <td></td> </tr> <tr> <td>해양수산부</td> <td>수용 곤란</td> <td>「해상교통안전법」</td> <td>지자체 권한 부여 부적절</td> </tr> </tbody> </table> <p><input type="checkbox"/> 향후계획</p> <ul style="list-style-type: none"> ○ 미래한강본부와 공조하여 법개정 요청 : 연중 수시 	기관명	검토 의견	소관 법령	비고	대검찰청	회신 없음	-	「사법경찰직무법」 관련	행정안전부	"	「유선 및 도선사업법」		해양경찰청	"	「수상레저안전법」		해양수산부	수용 곤란	「해상교통안전법」	지자체 권한 부여 부적절
기관명	검토 의견	소관 법령	비고																		
대검찰청	회신 없음	-	「사법경찰직무법」 관련																		
행정안전부	"	「유선 및 도선사업법」																			
해양경찰청	"	「수상레저안전법」																			
해양수산부	수용 곤란	「해상교통안전법」	지자체 권한 부여 부적절																		

시정 및 처리 요구사항	조치결과 및 향후추진계획
<p>○ 민사국 직원의 재직기간이 1~2년이 50%가 넘는데 장기간 근무할 수 있는 여건 조성 필요 (경제수사과)</p>	<p><input type="checkbox"/> 추진상황 : 추진 중</p> <p><input type="checkbox"/> 추진내용</p> <ul style="list-style-type: none"> ○ 민사국 직원 후생복지 강화 <ul style="list-style-type: none"> - 베테랑 수사관-신규수사관 멘토링제 실시(5팀) : '24.3월 - 저연차 직원 조직문화 개선 추진계획 수립 및 실시 : '24.10월 - 올해의 우수수사관 선정 인원 확대 : ('23) 3명 → ('24) 4명 ○ 유관기관 표창 추천 및 선정 : 총 3명 <ul style="list-style-type: none"> - 검찰총장, 서울중앙지검장, 특허청장 표창 각 1명 ○ 전문성 강화를 위한 특화교육 실시 : 연 8회 <ul style="list-style-type: none"> - 보건복지, 부동산, 보도자료, 통신영장 실무교육 등 실시 <p><input type="checkbox"/> 향후계획</p> <ul style="list-style-type: none"> ○ 신규 및 기존 수사관 대상 수사실무 교육 실시 : '25. 2월 중 ○ 베테랑 수사관-신규수사관 멘토링제 실시 : 정기인사(1월/7월) ○ 직원 근무여건 및 조직문화 개선사례 발굴 지속 노력 : 수시
<p>○ 민사국에 접수된 '범죄신고'에 대해서 소관이 아닌 경우 이첩하는 절차를 마련하거나 세부적인 안내시스템을 매뉴얼화해 신고자의 편의 증진을 도모할 것 (경제수사과)</p>	<p><input type="checkbox"/> 추진상황 : 추진완료</p> <p><input type="checkbox"/> 추진내용</p> <ul style="list-style-type: none"> ○ '범죄신고' 민원 중 타 기관 소관 민원은 '일반민원' 유형으로 민원 종류를 바꾸어 국민신문고(국민권익위원회)를 통해 타 기관으로 이첩하는 것을 원칙으로 함 <ul style="list-style-type: none"> - 단, 민원인의 이메일 혹은 주소를 알 수 없어 이첩이 불가능한 경우, 해당 민원·소관 기관의 사이트 링크 및 전화번호를 첨부하여 상세히 안내 <p>※ 2024년 범죄신고는 총 1,365건 접수하였고, 이 중 208건(15.2%)은 일반민원으로 변경 후 타기관으로 이첩됨</p> <p><input type="checkbox"/> 향후계획</p> <ul style="list-style-type: none"> ○ 소관 민원이 아닌 경우 해당기관으로 신속히 이첩, 이첩 불가능한 경우 사이트 링크 등을 상세히 안내해 민원 이첩에 신속 대응 및 시민 편의 증진 도모

시정 및 처리 요구사항	조치결과 및 향후추진계획
<p>○ 서울시 누리집 민생사법경찰국 직무범위가 3개로 나뉘어져 있는데 환경보전 분야에 청소년보호가 포함 되어 있음. 민생사법경찰국의 직무구분이 잘못된 것으로 즉시 시정할 것 (경제수사과)</p>	<p><input type="checkbox"/> 추진상황 : 추진완료</p> <p><input type="checkbox"/> 추진내용</p> <ul style="list-style-type: none"> ○ 서울시 누리집 직무범위 수정 완료('24년 11월) <ul style="list-style-type: none"> - (기존) '민생경제', '보건건강', '환경보전' 상위 분류 삭제 - (변경) 민생사법경찰국 직무범위를 수사분야별 분류로 일원화 <p><input type="checkbox"/> 향후계획</p> <ul style="list-style-type: none"> ○ 변경사항 즉시 반영 및 시민들의 편의 증진 : 연중 수시
<p>○ 온라인 수사정보포털시스템 기능 고도화 사업이 보안 및 해킹 방어 역량이 충분 한지에 대한 우려가 있음. 지명분야는 아니지만 이번 시스템 개발 과정에서 사이버 보안 수사에 필요한 분석 및 대응 역량을 갖출 기술적 기반을 마련할 필요 (경제수사과)</p>	<p><input type="checkbox"/> 추진상황 : 추진완료</p> <p><input type="checkbox"/> 추진내용</p> <ul style="list-style-type: none"> ○ 시스템 개발시 소스코드 취약점 방어를 위한 시큐어코딩 적용 및 보안 취약점 점검 완료('24년12월) ○ 제한된 사용자(민생사법경찰국 소속)만 접속 가능한 네트워크 구성 운영 中 ○ 대상자 등 주요 민감정보 DB 암호화 조치완료('24년12월) ○ 향후 사이버 수사 분야가 필요한 경우 적용하기 위한 유연한 시스템 구조 및 기반 구축('24년12월) <p><input type="checkbox"/> 향후계획</p> <ul style="list-style-type: none"> ○ 지속적으로 발전하는 보안 침해 및 해킹 기술 동향 파악으로 시스템에 방어 수단 적기 적용

시정 및 처리 요구사항	조치결과 및 향후추진계획
<p>○ 방문판매 등 주로 노인 피해가 많은 범죄에 대해서는 자치구와의 협력을 통해서 예방 활동을 강화해야 함. 경로당, 동주민센터, 통장협의회, 직능단체 등 주민 조직을 적극 활용하여 정보를 신속히 전달하고 지역 내 예방 활동을 집중적으로 수행할 것 (경제수사과)</p>	<p><input type="checkbox"/> 추진상황 : 추진 중</p> <p><input type="checkbox"/> 추진내용 : 자치구와 연계한 기획 수사 추진</p> <ul style="list-style-type: none"> ○ 수사대상 : 홍보관(일명 ‘뺏다방’)을 개설하여 노인 등 대상으로 불법 다단계 영업하는 업체 ○ 수사방법 : 현장 정보활동을 통한 증거 수집 후 위법사항 적발 시 입건하여 수사 진행 <p style="text-align: center;">※ 25개 자치구 최근 5년간 ‘뺏다방’ 행정조치 현황 분석(’24.11.28)</p> <p><input type="checkbox"/> 추진실적</p> <ul style="list-style-type: none"> ○ 자치구 수사 협조 요청 : ’24.1.24. <p><input type="checkbox"/> 향후계획</p> <ul style="list-style-type: none"> ○ 정보활동 및 기획 수사 : 연중
<p>○ 소상공인의 피해 방지를 위해 원산지 위반 의류뿐만 아니라 철강(주방용품) 등 라벨같이 근절을 위한 지속적인 단속 필요. (경제수사과)</p>	<p><input type="checkbox"/> 추진상황 : 추진 중</p> <p><input type="checkbox"/> 추진내용</p> <ul style="list-style-type: none"> ○ 공산품 원산지 표시 위반 단속 실시 (’24. 11.) <ul style="list-style-type: none"> - 일시/장소 : 2024.11.15. / 종로구 창신동, 중구 신당동 - 단속내용 : 의류, 신발 등 공산품 원산지 표시 위반행위 - 단속결과 : 원산지 표시 위반 1개소 적발 및 입건 <p><input type="checkbox"/> 향후계획</p> <ul style="list-style-type: none"> ○ 공산품 원산지 표시 위반 정례수사 실시 <ul style="list-style-type: none"> - 창신동, 신당동 등 위반 의심 지역 중심 수사 전개 * 자치구(종로구·중구)와 수사 공조를 통해 단속 효과 제고 예정 - 분기별 1회 야간 현장 단속 예정

시정 및 처리 요구사항	조치결과 및 향후추진계획
<p>○ 피해자 성향 분석에 기반한 범죄예방 안내 및 홍보 활동 강화 필요. 예컨대, 전세 사기 피해 예방을 위해 대학과 협력하여 대자보 게시판이나 청년 밀집지역 카페 등에 포스터를 부착하는 등 피해 유형별 협업 대상의 전략적 선정과 피해자 맞춤형 홍보 방안을 마련해 추진할 것</p> <p>(경제수사과, 안전수사과)</p>	<p><input type="checkbox"/> 추진상황 : 추진 중</p> <p><input type="checkbox"/> 추진내용</p> <p>○ 분야별 홍보 (공인중개사 대상 중개업소내 불법중개행위) 예방 홍보물 부착</p> <ul style="list-style-type: none"> - 부착시기 : '25. 3월 중 - 종류(수량) : 전단지 20,000매 - 홍보내용 : 부동산 불법행위 주요사례, 범죄신고방법 등 - 부착방법 : 공인중개사협회와 협조하여 중개업소내 부착 <p>(사회초년생 등 시민 대상 불법중개행위) 수사사례 보도자료 제공</p> <ul style="list-style-type: none"> - 보도시기 : 주요 사건 송치 또는 기소 직후 - 보도내용 : 유사피해 예방을 위한 불법중개 신중수법 등 <p>※ 전세사기는 지명법률 외 범죄이므로 지명받은 「공인중개사법」 위반 범죄와 관련된 내용으로 홍보 추진</p> <p>(동물 학대 신고 및 제보) 포스터 제작·배포</p> <ul style="list-style-type: none"> - 배부 시기 : 2024. 12. 18. - 내 용 : “사람과 동물의 공존도시 서울시가 만들어 가겠습니다.” - 제작 수량 : 2,000매 (업소 수 감안 25개 자치구 균등 배부) <p><input type="checkbox"/> 향후계획</p> <p>○ 동물 학대 행위 관련 리플릿 제작·배포</p> <ul style="list-style-type: none"> - 제작 수량 : 4,000매 - 내 용 : 동물 학대 행위 및 관련법 개정 내용 등 - 배 부 처 : 25개 자치구 및 동물보호단체 등 - 배부 시기 : '25. 2월 중 <p>○ 보도자료 제공 등 지속적인 범죄예방 안내 추진</p>

시정 및 처리 요구사항	조치결과 및 향후추진계획										
<p>○ 청소년에게 마약을 구매하게 한 자에 대한 수사권 「청소년보호법」에 근거하여 수사가 가능하지만 그동안 수사권이 없다는 이유로 수사를 시행하지 않음. 지명된 직무범위 내에서 청소년 마약류 범죄에 대한 실질적인 대응력을 확보할 필요가 있음 (안전수사과)</p>	<p><input type="checkbox"/> 추진상황 : 추진 중</p> <p><input type="checkbox"/> 추진내용</p> <ul style="list-style-type: none"> ○ 청소년 마약류 범죄에 대한 대응력 확보를 위해 마약 대응 역량 강화 직원 교육 실시 : '24.12.13. - 강사 : 서울중앙지검 마약수사과 수사관 <p><input type="checkbox"/> 향후계획</p> <ul style="list-style-type: none"> ○ 수사관 마약 대응 역량 강화 교육 실시 예정 : '25.2.5. ○ 청소년 마약 수사 관련 집중 수사계획 수립 : '25.2월중 ○ 다크웹/SNS 등 온라인에서 청소년 대상 마약류 유통 판매 정보활동 강화 										
<p>○ 동물보호단체와 협업 활동이 미흡하며, 하반기에는 협업 실적이 거의 없었음. 민생사법경찰국은 인력 부족으로 타 기관과의 협조 및 공조가 매우 중요한 상황이므로 유관기관과의 적극적인 협업 체계를 구축하고 협업 효과를 분석해 협업 활동을 강화해 나갈 필요 (안전수사과)</p>	<p><input type="checkbox"/> 추진상황 : 추진완료</p> <p><input type="checkbox"/> 추진내용</p> <ul style="list-style-type: none"> ○ 업무협약 <table border="1" data-bbox="576 1245 1437 1632"> <thead> <tr> <th data-bbox="576 1245 783 1301">협약 기관</th> <th data-bbox="783 1245 1437 1301">협약 내용</th> </tr> </thead> <tbody> <tr> <td data-bbox="576 1301 783 1384">서울시 수의사회 ('24. 12. 11.)</td> <td data-bbox="783 1301 1437 1384">- 동물학대 범죄 발생 추이 및 동물보호 수사 협조 요청 - 동물유기 등 신고 활성화를 위한 홍보 마련</td> </tr> <tr> <td data-bbox="576 1384 783 1467">(사)동물자유연대 ('24. 12. 12.)</td> <td data-bbox="783 1384 1437 1467">- 불법 개도축 근절을 위해 동물학대 신고 대응방안 공유 - 동물보호 수사체계 구축을 위한 협조</td> </tr> <tr> <td data-bbox="576 1467 783 1550">(사)나비아사랑해 ('24. 12. 13.)</td> <td data-bbox="783 1467 1437 1550">- 최근 발생하는 동물 학대 사건 내용 공유 및 동물보호 수사 협조 요청</td> </tr> <tr> <td data-bbox="576 1550 783 1632">(사)카라 ('24. 12. 16.)</td> <td data-bbox="783 1550 1437 1632">- 동물유기 및 경기도 등 개 도살 현장 사건 접수시 대응방안 협의 - 유형별 동물학대 범죄에 대한 대처방안 논의</td> </tr> </tbody> </table> <p><input type="checkbox"/> 향후계획</p> <ul style="list-style-type: none"> ○ 동물보호단체 등과 연 2회 이상 간담회 개최 ○ 시·자치구 동물 관련 부서와 협력과 정보 공유 시스템 구축 	협약 기관	협약 내용	서울시 수의사회 ('24. 12. 11.)	- 동물학대 범죄 발생 추이 및 동물보호 수사 협조 요청 - 동물유기 등 신고 활성화를 위한 홍보 마련	(사)동물자유연대 ('24. 12. 12.)	- 불법 개도축 근절을 위해 동물학대 신고 대응방안 공유 - 동물보호 수사체계 구축을 위한 협조	(사)나비아사랑해 ('24. 12. 13.)	- 최근 발생하는 동물 학대 사건 내용 공유 및 동물보호 수사 협조 요청	(사)카라 ('24. 12. 16.)	- 동물유기 및 경기도 등 개 도살 현장 사건 접수시 대응방안 협의 - 유형별 동물학대 범죄에 대한 대처방안 논의
협약 기관	협약 내용										
서울시 수의사회 ('24. 12. 11.)	- 동물학대 범죄 발생 추이 및 동물보호 수사 협조 요청 - 동물유기 등 신고 활성화를 위한 홍보 마련										
(사)동물자유연대 ('24. 12. 12.)	- 불법 개도축 근절을 위해 동물학대 신고 대응방안 공유 - 동물보호 수사체계 구축을 위한 협조										
(사)나비아사랑해 ('24. 12. 13.)	- 최근 발생하는 동물 학대 사건 내용 공유 및 동물보호 수사 협조 요청										
(사)카라 ('24. 12. 16.)	- 동물유기 및 경기도 등 개 도살 현장 사건 접수시 대응방안 협의 - 유형별 동물학대 범죄에 대한 대처방안 논의										

시정 및 처리 요구사항	조치결과 및 향후추진계획
<p>○ 서울시내 실내동물원 4곳이 있으나 실내공간 특성상 폐쇄적이고 열악한 환경에서 운영되고 있음. 그동안 실내동물원 운영에 대한 관리 감독을 전혀 하지 않았는데 동물보호법에 위반되는 사항은 없는지 실내동물원 운영 관련 전수조사에 나설 것 (안전수사과)</p>	<p><input type="checkbox"/> 추진상황 : 추진완료</p> <p><input type="checkbox"/> 추진내용</p> <ul style="list-style-type: none"> ○ 실내동물원 현장 방문 및 운영 실태 조사 <ul style="list-style-type: none"> - 기간 : '24. 11. 12. ~ 11. 14. - 대상 : 마포구 테이블에이, 도봉구 헬로애니멀, 금천구 주라리움 금천, 영등포구 주식회사 주렁주렁 - 인원 : 총 4명 (안전수사과 2명, 동물보호과 2명) - 내용 : 「동물보호법」 제10조(동물학대 등의 금지) 위반 여부 확인 ※ 「동물원 및 수족관의 관리에 관한 법률」은 특별사법경찰관리의 직무 범위에 포함되지 않아, 소관부서인 동물보호과와 협업으로 조사 실시 - 결과 : 「동물보호법」 제10조 위반 의심 정황 미발견 <p><input type="checkbox"/> 향후계획</p> <ul style="list-style-type: none"> ○ 실내동물원 내에서 동물 학대 행위 발견 시, 관련 규정에 따라 조치 예정

건의 사항

건의 사항	조치 결과
<p>○(바디캠, 액션캠 등) 이동형 영상 정보 처리 기계 운영 시에 운영 규정이 마련되어 있는지, 수사장구, 장비에 대한 내부규정 마련 필요 (경제수사과)</p>	<p><input type="checkbox"/> 추진상황 : 추진 중</p> <p><input type="checkbox"/> 추진내용</p> <ul style="list-style-type: none"> ○ 상위법령에서 자치법규로 반드시 규정토록 하는 근거가 없어 대검찰청 주관 특사경 책임자 회의시 법적 근거 마련 건의 - 7회 요청 : '16.3., '17.9., '18.11., '19.11., '22.11., '23.11., '24.11. - 「사법경찰직무법」에 수사장구 사용과 관련된 명시적 법적 근거 마련 요청 ※ 일반 사법경찰은 「경찰관직무집행법」에 무기 등 위해성 경찰장비('53년) 및 수갑 등 경찰장구('81년) 근거 마련 <p><input type="checkbox"/> 향후계획</p> <ul style="list-style-type: none"> ○ 지속 건의 : '25. 2~11월
<p>○ 「도시 및 주거환경정비법」 위반 범죄에 대한 수사권 확보를 위해, 임기 만료 폐기된 「사법경찰직무법」 개정을 재추진할 필요가 있음 (경제수사과)</p>	<p><input type="checkbox"/> 추진상황 : 추진 중</p> <p><input type="checkbox"/> 추진내용</p> <ul style="list-style-type: none"> ○ 재건축·재개발 사업 범죄 수사권 확보를 위한 「사법경찰직무법」 개정 재건의 : '25.2월 중 - 재건축·재개발 증가시 관련 범죄 증가가 예상됨에 따른 대응 - 범죄 유형: 재건축·재개발 조합 비리, 시공사 선정 비리 등 ※ 법개정 건의 : 2022. 3. 17.(임기만료 폐기) <p><input type="checkbox"/> 향후계획</p> <ul style="list-style-type: none"> ○ 재건축·재개발 비리 범죄 수사권 확보 노력

건의사항	조치결과
<p>○ 민생침해 범죄신고센터 계시판이 서울시 응답소 로 통합되는 것에 대한 지속적인 평가와 모니터 링이 요구됨 (경제수사과)</p>	<p><input type="checkbox"/> 추진상황 : 추진 중</p> <p><input type="checkbox"/> 추진내용</p> <ul style="list-style-type: none"> ○ 기존 민생침해 범죄신고센터(누리집 홈페이지)의 경우, 민원 응답 기한이 임박하였음에도 별도의 알림 기능이 없어 처리 기한을 경과하여 답변하는 사례가 있었으며, ○ 업무관리시스템 미연계로, 답변 2회 처리(내부결재 후 범죄신고센터 답변 별도 등록)로 인해 신속한 민원 대응에 어려운 점이 있었음 ○ 이를 해결하기 위해 ‘민생침해 범죄신고센터-응답소’ 일원화 추진('24.5.29.) ○ 서울시 응답소 통합 이후 현재까지 ‘민생침해범죄신고센터-응답소’ 통합 관련 불편 민원은 0건이며, 시민의 불편함이 없는지 지속적인 모니터링 예정 <p><input type="checkbox"/> 향후계획</p> <ul style="list-style-type: none"> ○ ‘민생침해범죄신고센터-응답소’ 통합 관련 모니터링 실시('25.1월)

건의사항	조치결과
<p>○ 전세사기(깡통전세)피해자 중 청년층의 피해가 심각한 것으로 집계되는바 경각심을 키울 수 있는 정책 마련 필요 (경제수사과)</p>	<p><input type="checkbox"/> 추진상황 : 추진 중</p> <p><input type="checkbox"/> 추진내용</p> <ul style="list-style-type: none"> ○ 중개보조원 등의 깡통전세 불법 중개행위 수사 <ul style="list-style-type: none"> - 수사기간 : 연중 - 수사대상 : 중요사항 거짓언행, 무자격자 중개행위 등 불법 중개행위 전반 - 수사방법 : 부동산정보 카페 모니터링 등 정보활동 및 사건 접수시 다른 범죄에 우선하여 수사 진행 ○ 사회적 경각심을 높이기 위해 부동산 수사결과 보도자료 제공 <ul style="list-style-type: none"> - 보도시기 : 주요사건 송치 또는 기소 직후 - 보도내용 : 청년층 등의 경각심 고취 및 유사피해 예방하기 위한 신종 불법중개행위 등 자료제공 <p>※ 전세사기는 지명법률 외 범죄이므로 지명받은 「공인중개사법」 위반 범죄에 대하여 수사 및 보도자료 제공</p> <p><input type="checkbox"/> 향후계획</p> <ul style="list-style-type: none"> ○ 깡통전세 ‘불법중개행위’ 신고 접수시 신속 수사
<p>○ 대포킬러 기능 개선으로 청소년 유해전단지가 많이 감소하였으나, 확대 예정인 불법 의약품, 불법 대부업 외에도 타 민생침해분야까지 확대 운영할 수 있도록 건의함 (경제수사과, 안전수사과)</p>	<p><input type="checkbox"/> 추진상황 : 추진 중</p> <p><input type="checkbox"/> 추진내용</p> <ul style="list-style-type: none"> ○ 외부 자동경고발신시스템 통합 확대 운영 <ul style="list-style-type: none"> - 청소년 유해전단지 ('24년 7월), 불법 의약품 ('24년 10월) - 경제수사과 불법 대부 전단지 시행('25.2.1.) <p>※ 총무과 대포킬러시스템 서비스 종료('25.1.10.)</p> <p><input type="checkbox"/> 향후계획</p> <ul style="list-style-type: none"> ○ 자치구 불법광고물 대포킬러 입력 <ul style="list-style-type: none"> - 입력 시기 : '25. 2월 중 - 입력 대상 : 청소년 유해 매체 대포킬러 미 설치 13개 자치구 ○ 타 분야 대포킬러(자동경고발신시스템) 활용 홍보

건의사항	조치결과
<p>○ 서울시 민생사법경찰국과 경찰청 간 수사 범위와 권한 충돌 문제는 중요한 사안임. 경찰청과의 협력 체계를 구축하여 역할 충돌 문제를 해소할 필요가 있음. 민생사법경찰국은 지명 사무를 보다 적극적으로 수사가 이루어질 수 있도록 요청함 (경제수사과)</p>	<p><input type="checkbox"/> 추진상황 : 추진 중</p> <p><input type="checkbox"/> 추진내용</p> <ul style="list-style-type: none"> ○ 서울시 특별사법경찰관은 「형사소송법」 제245조의10 (특별사법경찰관리)에 근거함 ○ 일선 경찰서의 경찰공무원 수사관은 「형사소송법」 제195조(검사와 사법경찰관의 관계 등) 및 제197조(사법경찰관리)에 근거를 두고 있음 ○ 두 기관 간 수사범위와 권한 충돌이 발생하지 않도록 상호협력을 지속하고, 민사국 소관 범죄는 적극 수사하겠음 <p><input type="checkbox"/> 향후계획</p> <ul style="list-style-type: none"> ○ 정보 및 수사 공유 등 경찰청과의 협력을 지속하고, 소관 범죄는 적극 수사

건의사항	조치결과										
<p>○ 에어비앤비 영업신고증 제출 의무화에 따른 유예기간 동안 적극적인 단속 요청 (안전수사과)</p>	<p><input type="checkbox"/> 추진상황 : 추진 중</p> <p><input type="checkbox"/> 추진내용</p> <ul style="list-style-type: none"> ○ 불법 숙박업소 집중 수사 실시 <ul style="list-style-type: none"> - 최근 5년간 불법 숙박업소 입건현황 <p style="text-align: right;">(단위:년/건수)</p> <table border="1" style="width: 100%; text-align: center;"> <thead> <tr> <th>2024</th> <th>2023</th> <th>2022</th> <th>2021</th> <th>2020</th> </tr> </thead> <tbody> <tr> <td>151</td> <td>100</td> <td>17</td> <td>8</td> <td>10</td> </tr> </tbody> </table> <ul style="list-style-type: none"> ○ 에어비앤비 코리아서울경찰청 관계자 간담회 실시(*24.11.7.) <ul style="list-style-type: none"> - 공유숙박플랫폼(에어비앤비)을 이용한 불법 숙박영업의 근절을 위해 에어비앤비 대응 현황 공유 - 기관 간 협력을 통해 서울 시민의 관광 질서 확립 제고 ○ 불법 숙박업(에어비앤비)관련 유관부서 회의 참석(*24.12.2.) <ul style="list-style-type: none"> - 불법 숙박업 양성화 제도개선 및 단속방안, 쟁점사항 논의 ※ 기존 업소 영업신고증 제출 유예기간: 2024.10.2.~2025.10.1. ○ 서울시-부킹닷컴 간담회 실시(*25.1.21.) <ul style="list-style-type: none"> - 부킹닷컴 불법 숙박업소 관리 등 협력방안 논의 ○ 보도자료 배포 <ul style="list-style-type: none"> - 에어비앤비 영업신고증 제출 의무화에 대한 지속적인 안내 및 시민 신고 독려 보도자료 배포 : '24. 12월 <p><input type="checkbox"/> 향후계획</p> <ul style="list-style-type: none"> ○ '25년도 신규 입건 업소부터는 무신고 숙박업소 검찰 송치 후, 에어비앤비에 사이트 삭제 요청 및 국세청 통보 	2024	2023	2022	2021	2020	151	100	17	8	10
2024	2023	2022	2021	2020							
151	100	17	8	10							

기 타 사 항

자료제출 등 기타사항	조 치 결 과
○ 민생사법경찰국 미과건 자치구 사유 (경제수사과)	<input type="checkbox"/> 추진상황 : 추진완료 <input type="checkbox"/> 추진내용 및 향후 추진계획 ○ 자료 제출 완료 ('24. 11. 11.)
○ 대외무역법 위반 라벨갈 이 단속실적(21, 22년) (경제수사과)	<input type="checkbox"/> 추진상황 : 추진완료 <input type="checkbox"/> 추진내용 및 향후 추진계획 ○ 자료 제출 완료 ('24. 11. 11.)
○ 급증하는 온라인 위조상 품을 철저히 수사할 수 있는 방안이나 대책 보고 (경제수사과)	<input type="checkbox"/> 추진상황 : 추진중 <input type="checkbox"/> 추진내용 및 향후 추진계획 ○ 대응방향 ① 은오프라인 효과적인 위조상품 수사망 구축 - (오프라인) 대규모 창고형 위조상품 유통업자 수사로 온라인사업자에게 공급되는 물량 차단 - (온라인) 모니터링 강화로 위반사항 적발시 즉시 수사 착수 ② 유관기관 협력을 통해 온라인 위조상품 범죄 대응 - 전국 단위 온라인 유통업자의 경우 경찰·특허청 등과 협력, 범죄 척결 추진 ○ 세부 추진계획 ① 대규모 창고형 위조상품 유통·판매업자 수사 - 수사기간 : 2025. 1~12월 - 수사대상 : 중구, 용산 등 대규모 위조상품 유통지역 - 수사방법 : 해당 자치구, 경찰서, 특허청 등과 정보활동 공유 및 현장 탐문 활동으로 수사대상 특정 ② 온라인 위조상품 수사 - 수사기간 : 2025. 1~12월 - 수사대상 : 온라인 대형 플랫폼, SNS 등 온라인 유통망 전반 - 수사방법 : 지속적인 온라인 모니터링으로 적발시 즉시 수사 착수