

2022년 주요업무 보고

2022. 11. 14.

서울특별시 은평병원

환자서비스 헌장

서울특별시 은평병원 전 직원은 시민께서 최고의 의료서비스를 받으실 수 있도록 아래와 같이 노력하겠습니다.

1. 우리는 환자의 인간으로서의 존엄과 가치를 보장하는 것을 최우선으로 하겠습니다.
1. 우리는 환자의 입장에서 환자를 먼저 생각하는 환자중심의 의료서비스를 제공 하겠습니다.
1. 우리는 수준 높은 치료인력으로 쾌적한 진료환경을 조성하고 의료시설을 확보하여 환자의 조속한 회복을 위해 최선을 다하겠습니다.
1. 우리는 환자의 알 권리를 최대한 존중하며 진료와 관련된 개인정보의 비밀을 보호하고 환자의 인권을 보장하겠습니다.
1. 우리는 환자의 경제적·진료 외적인 이유로 진료를 거부하거나 기피하지 않도록 하겠습니다.
1. 우리는 의료서비스 개선을 위해 시민만족도 조사와 여론함 등을 설치하여 항상 고객의 소리에 귀 기울이고 이를 적극 반영해 나가겠습니다.
1. 우리는 의료서비스를 최고 수준으로 높이기 위해 『서비스 이행기준』을 설정하고 이를 성실히 준수하겠습니다.

서울특별시 은평병원

일 반 현 황

I 미션과 비전

미 션

우리는 최상의 의료 서비스를 제공하여
시민 정신건강 향상 및 공공보건 발전을 이룬다.

비 전

최고 수준의
정신건강의학과
전문병원

서울특별시
정신건강병원의
허브병원

공공 정신건강
의료기관의
모델 정립

추진방향

- ◆ 특화된 정신건강 의료서비스 제공
- ◆ 시민 중심의 의료질 향상
- ◆ 공공 보건 의료 강화
- ◆ 어린이 발달센터 운영 활성화

II 시설현황

소재지 : 서울특별시 은평구 백련산로 90

규모

○ 대지 : 10,905㎡, 건물 : 18,406㎡(지하 2층, 지상 6층)

병원시설

○ 입원시설 : 병실 42개, 병상 220개

○ 주요시설 : 24시간 진료실, 어린이발달센터, 마약분석실, 진단검사실, 영상의학실, 뇌파실, 수면다원검사실 등

의료장비 : 111종 409점

○ 디지털진단용엑스선촬영장치, 골밀도검사장비, 초음파진단기 등

III 주요연혁

일 자	연 혁
1947. 4.	시립순화병원(구:중부)내 마약중독자 치료소 발족
1951. 5.	중구 주자동 41번지 이전
1960.12.	현주소로 신축 이전
1961. 5.	시립서부병원으로 개칭
1969. 4.	시립정신병원으로 개칭
1997. 1.	시립은평병원으로 개칭
2002. 1.	현 위치 신축
2009. 1.	서울특별시 은평병원으로 개칭
2011. 3.	어린이발달센터 증축 개원
2022. 1.	보건복지부 인증평가 의료기관 인증(3주기)

IV 조직 및 인력

□ 조직 : 2부 4과, 7진료과, 4팀

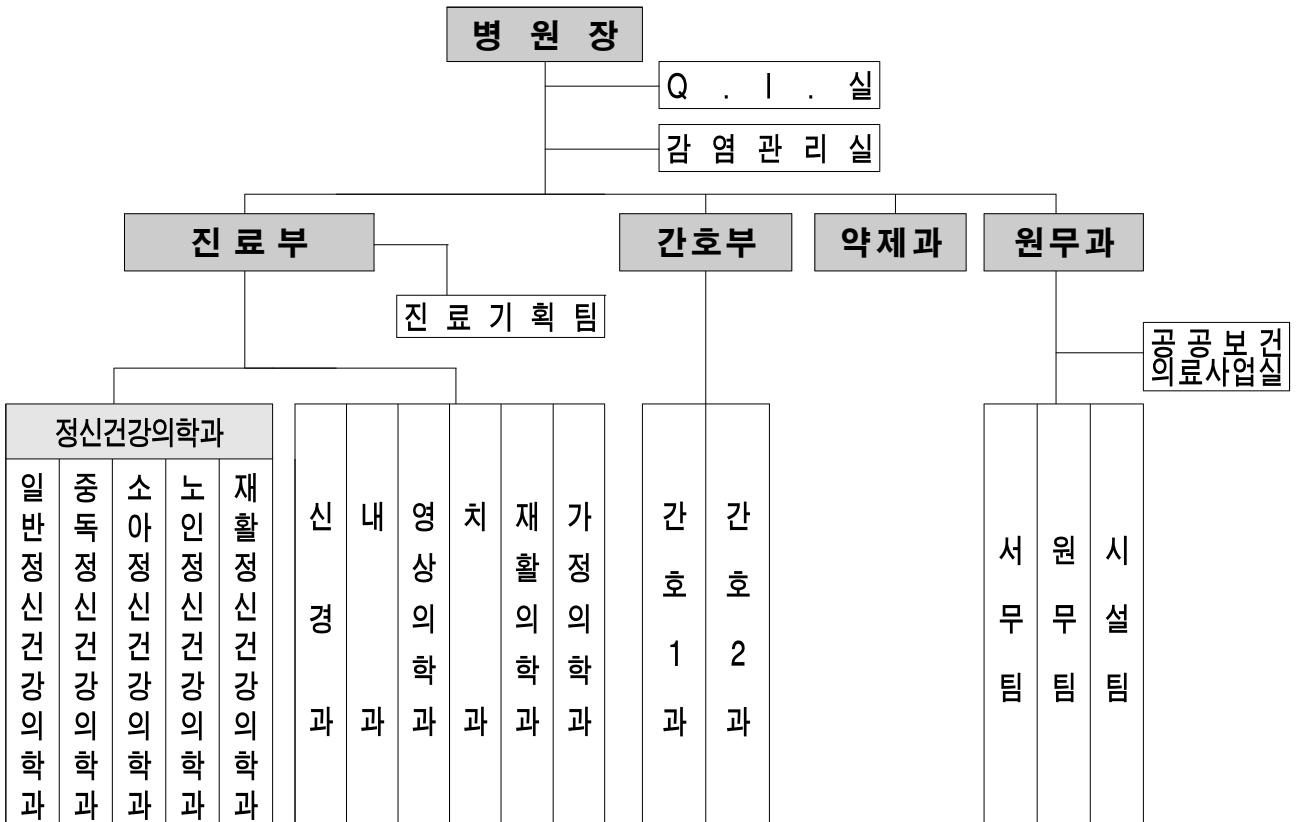

□ 인력

○ 공무원 : 정원 220명 / 현원 201명 (△19)

('22.9.30. 기준, 단위 : 명)

구분	계	임기제			일반직						관리운영	전문경력관
		소계	의사	기타	소계	행정직	약무직	간호직	의료기술	기타		
정원	220	81	21	60	133	7	7	80	16	23	2	4
현원	201	65	10	55	130	7	7	80	17	19	2	4
과부족	△19	△16	△11	△5	△3	-	-	-	1	△4	-	-

※ 임기제 의사 결원(11) : 병원장 1, 진료부장 1, 정신건강의학과 전문의 5, 재활의학과 전문의 1, 영상의학과 전문의 1, 당직의 2

※ 임기제 기타내역(55) : 보건 5, 공업 1, 사회복지 3, 의료기술 13, 간호조무 33

※ 일반직 기타내역(19) : 전산 1, 방호 3, 전기 1, 화공 1, 건축 1, 통신 1, 식품위생 1, 시설관리 1, 운전 3, 간호조무 6

※ 정원의 인력(31) : 시간제임기제 30(약사 3, 원무수납 7, 의료수가 2, 의무기록 1, 간호 12, 간호조무 5), 한시임기제 1

V 진료현황

□ 의료보장별 환자 현황

(’22.9.30. 기준, 단위 : 명, %)

구 분	2020년			2021년			2022년 9월		
	계	외래	입원	계	외래	입원	계	외래	입원
계	107,756 (100.0)	68,469 (100.0)	39,287 (100.0)	126,995 (100.0)	93,601 (100.0)	33,394 (100.0)	56,925 (100.0)	35,027 (100.0)	21,898 (100.0)
건강보험	67,738 (62.9)	48,937 (71.5)	18,801 (47.9)	66,243 (52.2)	47,130 (50.3)	19,113 (57.2)	37,437 (65.8)	23,632 (67.5)	13,805 (63.1)
의료급여	35,951 (33.4)	15,755 (23.0)	20,196 (51.4)	28,177 (22.2)	14,375 (15.4)	13,802 (41.4)	17,076 (30.0)	9,253 (26.4)	7,823 (35.7)
기타	4,067 (3.8)	3,777 (5.5)	290 (0.7)	32,575 (25.6)	32,096 (34.3)	479 (1.4)	2,412 (4.2)	2,142 (6.1)	270 (1.2)

※ 기 타 : 자동차보험, 일반, 건강검진 등

□ 진료과목별 환자 현황

(’22.9.30. 기준, 단위 : 명)

구 분	2020년			2021년			2022년 9월		
	계	외래	입원	계	외래	입원	계	외래	입원
계	107,756	68,469	39,287	126,995	93,601	33,394	56,925	35,027	21,898
정신건강 의학과	78,047	41,304	36,743	71,316	38,448	32,868	47,885	25,987	21,898
내과	6,619	6,257	362	2,687	2,573	114	1,040	1,040	-
신경과	2,304	792	1,512	1,049	751	298	622	622	-
가정의학과	6,242	5,726	516	3,837	3,837	-	2,290	2,290	-
재활의학과	242	88	154	408	294	114	-	-	-
치과	600	600	-	395	395	-	352	352	-
영상의학과	-	-	-	-	-	-	-	-	-
예방접종	10,625	10,625	-	15,880	15,880	-	2,934	2,934	-
기타	3,077	3,077	-	31,423	31,423	-	1,802	1,802	-

※ 기 타 : 건강검진, 코로나19검사 등

VI 예산현황

□ 예산규모

- 세입예산 : 7,143백만원('21년 8,433백만원 대비 15.3% 감소)
- 세출예산 : 9,589백만원('21년 6,743백만원 대비 42.2% 증가)

(단위 : 백만원, %)

구 분		2022년	2021년	증감액	증감률	
세 입	총 계	7,143	8,433	△1,290	△15.3	
	경 상 적 세외수입	공 유 재 산 임 대 료	110	111	△1	0.9
		기 타 사 용 료	2	1	1	100
		보 건 의 료 수 수 료	6,953	8,106	△1,153	△14.2
		기 타 이 자 수 입	3	1	2	200
	임 시 적 세외수입	그 외 수 입	32	38	△6	15.8
	보조금	국 고 보 조 금	-	156	△156	100
	보전수입 및 내부거래	국고보조금사용잔액	43	20	23	115
세 출	총 계	9,589	6,743	2,846	42.21	
	사업비	소 계	8,385	5,504	2,881	52.34
		청사시설 운영관리	1,802	1,593	209	13.1
		공공의료서비스 수준 관리	2,297	1,323	974	73.6
		진료서비스 수준 관리	303	403	△100	△24.8
		고객중심 진료서비스 제공	17	19	△2	△10.5
		간호서비스 수준 관리	49	52	△3	△5.8
		고객중심 간호서비스 제공	72	59	13	22.0
		약무서비스 수준 관리	1,820	1,820	-	-
		발달장애아 전문치료센터 운영	38	38	-	-
		의료 및 행정장비 확충	239	41	198	482.9
		사회복무요원 운영(전환사업)	170	156	14	9.0
		은평병원 현대화 사업 추진	1,487	-	1,487	100
		건강관리실 설치 및 운영	91	-	91	100
		기본경비	기 본 경 비	1,204	1,239	△35
	기 본 경 비		1,204	1,239	△35	△2.8

□ 세입예산 세부내역

(단위 : 백만원, %)

항 목	2022년	2021년	증감액	증감율	비 고
총 계	7,143	8,433	△1,290	△15.3	
세외수입	7,100	8,257	△1,157	△14	
경상적 세외수입	7,068	8,219	△1,151	△14	
공유재산 임대료	110	111	△1	0.9	부설주차장, 카페, 자판기, 전기차 충전시설, ATM
기타사용료	2	1	1	100	이동전화 중계설비 전기요금
보건의료 수수료	6,953	8,106	△1,153	△14.2	진료수입
기타이자수입	3	1	2	200	공금 예금계좌 이자수입
임시적 세외수입	32	38	△6	15.8	
그 외 수입	32	38	△6	15.8	수련생 실습비, 연가보상비.출장비. 초과근무수당 반납 등
보조금	-	156	△156	△100	사회복무요원 보상금 국비 편성
보전수입등 및 내부거래	43	20	23	115	전년도 보조금 집행잔액

□ 세출예산 세부내역

(단위 : 백만원, %)

구 분	2022년	2021년	증감액	증감율	비 고
총 계	9,589	6,743	2,846	42.21	
은평병원 운영	8,385	5,504	2,881	52.34	
청사시설 운영관리	1,802	1,593	209	13.1	
공공의료서비스 수준관리	2,297	1,323	974	73.6	
진료서비스 수준 관리	303	403	△100	△24.8	영상의학과 장비 사용량 감소(영상의학과 과장 부재)
고객중심 진료서비스 제공	17	19	△2	△10.5	
간호서비스 수준관리	49	52	△3	△5.8	
고객중심 간호서비스 제공	72	59	13	22.0	
약무서비스 수준 관리	1,820	1,820	-	-	
발달장애아 전문치료센터 운영	38	38	-	-	
의료 및 행정장비 확충	239	41	198	482.9	노후 장비 교체를 위한 증액
사회복무요원 운영 (전환사업)	170	156	14	9.0	
은평병원 현대화 사업 추진	1,487	-	1,487	100	은평병원 현대화사업 설계 비 증액
건강관리실 설치 및 운영	91	-	91	100	중대재해처벌법 제정 및 시행에 따른 의무사항으로 '22년 2차 추경
기본경비	1,204	1,239	△35	△2.8	

□ 2022년 세입예산 징수현황

○ 2022년 세입예산 징수현황('22.9.30. 기준) : 징수율 73.4%

(단위 : 천원)

구 분	예산액	징수 결정액	수납액 ㉠	환금액 ㉡	실제수납액 ㉢ = ㉠ - ㉡
총 계	7,142,858	7,142,858	5,408,976	166,122	5,242,854
세외수입	7,099,821	7,099,821	5,365,939	166,122	5,199,817
경상적 세외수입	7,068,141	7,068,141	5,203,778	108,395	5,095,383
공유재산 임대료	109,811	109,811	75,997	30	75,967
기타 사용료	2,239	2,239	1,518	0	1,518
의료사업 수입	6,952,713	6,952,713	5,121,245	108,365	5,012,880
기타 이자수입	3,378	3,378	5,018	0	5,018
임시적 세외수입	31,680	95,180	162,161	57,727	104,434
불용품 매각수입	-	63,500	121,227	57,727	63,500
그외수입	31,680	31,680	40,934	0	40,934
보전수입 등 및 내부거래	43,037	43,037	43,037	0	43,037
국고보조금 사용잔액	43,037	43,037	43,037	0	43,037

□ 2022년 세출예산 집행현황

- 2022년 세출예산 집행현황('22.9.30. 기준) : 집행률 44.5%
 ※ 원인행위액 기준 집행률 55.1%

(단위 : 천원)

구 분	예산액				원인행위액 (집행률)	지출액 (집행률)	비고
	편성액	추경	이월	예산현액			
총 계	9,498,327	91,000	80,000	9,669,327	5,327,750 (55.1%)	4,302,738 (44.5%)	
은평병원 운영	8,293,896	91,000	80,000	8,464,896	4,518,226 (53.4%)	3,500,496 (41.4%)	
청사시설 운영관리	1,801,697	-	-	1,801,697	1,115,567 (61.9%)	939,920 (52.2%)	
공공의료서비스 수준관리	2,297,284	-	80,000	2,377,284	1,731,942 (72.9%)	950,313 (40%)	
진료서비스 수준 관리	302,785	-	-	302,785	231,849 (76.6%)	190,937 (63.1%)	
고객중심 진료서비스 제공	16,700	-	-	16,700	5,611 (33.6%)	5,611 (33.6%)	
간호서비스 수준관리	48,970	-	-	48,970	18,363 (37.5%)	18,363 (37.5%)	
고객중심 간호서비스 제공	72,190	-	-	72,190	53,595 (74.2%)	53,595 (74.2%)	
약무서비스 수준 관리	1,820,281	-	-	1,820,281	1,231,484 (67.7%)	1,231,484 (67.7%)	
발달장애아 전문치료센터 운영	38,100	-	-	38,100	21,309 (55.9%)	21,309 (55.9%)	
의료 및 행정 장비 확충	238,760	-	-	238,760	8,594 (3.6%)	8,594 (3.6%)	
사회복무요원 운영 (전환사업)	170,129	-	-	170,129	91,032 (53.5%)	80,370 (47.2%)	
은평병원 현대화 사업 추진	1,487,000	-	-	1,487,000	- (0%)	- (0%)	
건강관리실 설치 및 운영	-	91,000	-	91,000	8,880 (9.8%)	- (0%)	제2차추경
기본경비	1,204,431	-	-	1,204,431	809,524 (67.2%)	802,242 (66.7%)	

주요 업무

I 시민 정신건강 향상 및 최상의 의료서비스 제공

1. 정신질환자 응급진료 및 입원 체계 개선
2. 병원 감염병 예방관리
3. 코로나19 재유행 대비 위기대응 방안 마련
4. 의료의 질 향상 추진
5. 환자·직원·시민 모두가 건강해지는 병원
6. 정신질환자 지속치료 지원 시범사업 운영

II 시민 중심 의료 서비스 향상

1. 정신간호 집단치료 프로그램 운영
2. 환자 및 직원, 중대재해(산업·시민) 안전관리
3. 정신재활 프로그램 운영
4. 환자중심의 약제서비스 제공

III 예방에서 치료까지 공공보건의료 강화

1. 정신건강전문인력 수련과정 운영
2. 지역아동 복지시설 지원
3. 건강안전망 구축을 위한 건강돌봄네트워크 운영
4. 병원현대화 사업 추진

IV 전문화된 어린이발달센터 운영

1. 발달센터 맞춤형 외래 치료 프로그램 운영
2. 효과 높은 어린이날병원 운영
3. 발달장애 아동 적응지원과 가족의 삶의 질 향상
4. 어린이발달센터 환아 위기상황 대처 강화

I 시민 정신건강 향상 및 최상의 의료서비스 제공

1. 정신질환자 응급진료 및 입원 체계 개선

추진목적

- 정신건강복지법에 따른 응급 정신질환자의 효율적 진료와 입원 체계 개선으로 응급입원 체계 활성화

사업개요

- 응급입원 의뢰 시 신속한 진료, 입원 및 전원 조치
 - 자·타해 위험 정신질환자 응급입원 의뢰 시 적극 진료 수행
 - 호송경찰관 진료대기시간 감소를 위해 신속한 진료시행 및 입원결정
 - 과거병력 확인 시, 응급정신질환자임을 감안하여 의료기관간 연락 시행
 - 경찰관 및 행정입원에 의해 의뢰된 급성기 정신질환자의 응급입원 체계 개선

추진실적

(’22.9.30. 기준, 단위 : 명, %)

입원 현황	2019년	2020년	2021년	2022년 9월
응급입원	740	270	276	181
응급입원 외 입원	612	283	338	204
총 계	1,352	553	614	385
응급입원 비율	54.7	48.8	44.9	47.0

- 코로나19 확산으로 입원결정 후 코로나 검사(1회 실시)와 2주(준)응급병동 이용 후 폐쇄병동으로 전동
 - 24시간 진료실 코로나 검사 실시 건수 : 491건(2022년)
 - 코로나19 감염 예방을 위해 코로나 검사결과 확인까지 24시간 진료실에서 격리실(1인실 5개) 사용으로 인한 입원환자 감소
 - 원활한 응급진료위해 2개 병동을 준 응급병동으로 운영(’20.8.24. ~)

작성자	진료부장 : 고상현 ☎300-8228 일반정신건강의학과장 : 장지순 ☎8201 담당 : 이태금☎8118
작성자	원무과장 : 이윤수 ☎300-8010 원무팀장 : 김정준 ☎8050 담당 : 이명숙☎8065

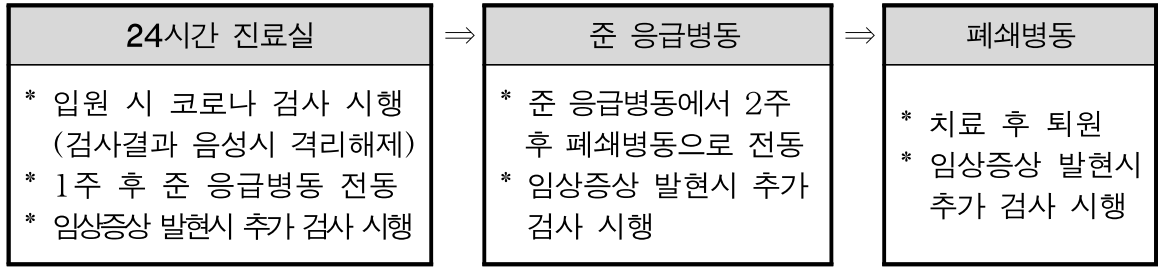

○ 집단감염관련 격리환자 전원 치료 시행

- 도봉구 소재 ○○병원 코로나19 확진자 집단 발생으로 밀접접촉환자 50명 은평병원으로 전원 조치('20.10.14.)
- 충북 진천 소재 ○○병원에서 코로나19 확진자 집단 발생으로 밀접접촉환자 57명 은평병원으로 전원 조치('21.1.08.)
- 동대문구 소재 ○○○병원 코로나19 확진자 집단 발생으로 밀접접촉환자 13명 은평병원으로 전원 조치('21.7.21.)
- 동대문구 소재 서울○병원 코로나19 확진자 집단 발생으로 환자 10명 은평병원으로 전원 조치('21.11.19.)
- 전남 나주 소재 국립○○병원 코로나19 확진자 집단 발생으로 환자 28명 은평병원으로 전원 조치('21.12.3.)
- 도봉구 소재 ○○○병원 코로나19 확진자 집단 발생으로 환자 13명 은평병원으로 전원 조치('21.12.24.)

□ 향후계획

- 지역사회 정신복지기관과 연계 활성화 지속 추진 : 연중
- 정신응급환자 대응 협의체를 통한 응급 정신질환자의 효율적인 보호 및 진료시행 : 연중
- 코로나19 집단발생 정신의료기관 환자 격리 치료 요청 시 적극 수용 : 연중
- 코로나19 감염병 확산 방지와 감염 예방을 위해 정신질환자 치료체계 강화 : 연중

2. 병원 감염병 예방관리

추진목적

- 의료관련 감염으로부터 환자 및 직원을 선제적으로 관리하여 안전한 의료 환경구축 유도로 감염 발생 최소화에 기여

사업개요

- 근거 : 의료법 제47조(의료관련감염 예방)
- 사업내용
 - 감염관리 인식제고 및 직원 감염 예방, 신종 감염병 초기대응 및 확산방지
 - 손 위생 모니터링 등 전국의료감염관리시스템 보고 및 지표관리
 - 인증유지를 위한 감염관리위원회 운영 및 의료관련감염관리 지표 분석

추진실적

(’22.9.30. 기준, 단위 : 회, 명, %)

구분	사업명	목표	실적	달성률	비고	
예방	감염관리 교육 및 홍보	50	48	96	1/4분기 오미크론발 거리두기 강화로 1:1 또는 소그룹별 교육 횟수 증대	
	직원 감염 예방·관리	잠복결핵검진	110	-	-	10.17(월)~10.19(수) 전입 및 신규직원 검사 실시예정
		결핵검진	100	73	73	인사발령시 검사실시
		B형간염검진	100	75	75	인사발령시 검사실시
	인플루엔자 예방접종	330	254	76.9	접종실시: 9.22~	
관리	감염관리이행실태 모니터링	4	3	75	분기별 실적보고	
	손 위생 수행율 지표관리	12	9	75	매월 실적보고	
인증 유지	감염관리위원회 / 실무위원회 운영	2/4	1/2	50	반기별/분기별 실적보고	
	신종각염병 등 감염발생 감시·유행조사분석	4	3	75	분기별 실적보고	
	감염관리 분야 인증 자체점검	1	-	-	10월 실시예정	

향후계획

- 은평병원 감염관리운영위원회 운영 : 11월
- 감염관리 이행실태 모니터링 인증조사 : 10월중
- 전국의료관련감염감시체계참여(손 위생 수행율 조사) : 매월

작성자 | 간호부장 : 이미룡 ☎300-8110 | 간호2과장 : 양선희 ☎8130 | 담당 : 엄신영 ☎8124

3. 코로나19 재유행 대비 위기대응 방안 마련

□ 추진목적

- '22. 7월 이후 코로나19 재유행에 대비하여 감염취약시설인 정신병원의 집단감염 원천차단을 통한 감염병 확산 방지로 시민에게 최상의 의료서비스 제공

□ 사업개요

- **근 거** : 감염병 예방·관리에 관한 법률, 코로나19 지침
- **사업내용**
 - 감염병전담병상 구축을 통한 코로나 재유행 위기대응 체계 가동
 - 지역사회 정신의료기관 네트워크 연대협력 강화를 통한 코로나 확산 방지
 - 확산방지를 위한 전방위적 선제검사 대응

□ 추진실적

(’22.9.30.기준, 단위 : 회, 명, 개소, %)

구분	사업명	목표	실적	달성률	비고
위기대응 체계 가동	음압병상 설치·관리	10	10	100	'22.3.25(개소일)
	코로나19 감염병전담병상 운영	200	231	115.5	'22.3.25~5.22 ※ 실적: 연인원
	정신과 24시간진료실 운영강화 (서울시 25개구 정신과적 응급환자 외래·입원)	700	619	88.4	24시간 1인실 5개(보호실), 4인실 1개, 8인실 1개 운영
정신의료 기관 네트워크 연대협력	서울시 연계 정신의료기관 확진자 발생시 입원환자 분산배치 및 치료	10	12	120	마인드웰병원, 은혜로운집, 안산연세병원, 강서필, 명지병원, 성지병원, 서울정신요양원, 해맑은뜰, 행복한정신과의원, 해상병원, 부천진병원, 다사랑중앙병원
	서울시 코로나 격리시설 지원	180	122	67.7	3월부터 은평병원 전담지원 (매월 15명 → 30명) (~'22.5.31 사업종료)
전방위적 코로나 선제대응	입원환자 입원시, 입원 3일차, 전동시 선제적 PCR 검사	1,000	1,246	124	감염병예방수칙 정부지침에 변경에 의거 6/10(3회 → 2회), 6/17(2회 → 1회/입원시) 변경
	서울시민 대상 유증상자 PCR 검사	1,500	1,149	76.6	
	종사자 PCR 선제검사	10,000	12,077	120	PCR 검사 주별 운영횟수
	종사자 신속항원 자가키트 검사	3,000	4,096	136.5	주2회 신속항원 자가키트 검사자수
	종사자 코로나19 예방접종(4차 접종)	92	119	129	코로나 재유행으로 접종목표 상향 ※목표는 접종희망 인원임
	종사자 인플루엔자 예방접종	330	254	76.9	접종실시: 9.22~
	감염관리실 전문인력 교육	3	2	66.6	감염관리실 종사자 3명 16시간 이수필수 10월, 11월 참여예정

□ 향후계획

- 직원 선제검사, 감염예방홍보 지속추진 : 연중
- 지역사회 정신의료기관 코로나 감염 확산방지를 위한 네트워크 협력 : 연중
- 일반인 대상 코로나19 백신 위탁접종 지속추진 : 연중(종료시까지)

작성자 | 간호부장 : 이미룡 ☎300-8110 | 간호2과장 : 양선희 ☎8130 | 담당 : 엄신영 ☎8124

4. 의료의 질 향상 추진

□ 추진목적

- 정신병원 인증 유지 및 지속적 관리를 통한 의료 서비스 향상
- 적정성 평가 결과를 분석하고 개선함으로써 의료서비스의 질 향상을 도모하고 안전한 진료환경 구축

□ 의료기관 3주기 정신병원 인증유지 지속관리

- 근거 : 의료법 제58조(의료기관 인증)
- 사업내용
 - 제3주기 정신병원 인증 획득('22.1.4.字)
 - ※ 인증유지 기간 : '22. 3. 6. ~ '26. 3. 5.
 - 질 향상 및 환자안전 위원회 운영
 - 부서별 QI활동 전개 및 경진대회 개최
 - 전입·신규 직원 교육 및 인증 모의평가로 직원 역량 강화
 - 제3주기 정신병원 인증유지 1차년도 자체조사 실시

○ 추진실적

(’22.9.30.기준)

구 분	목표	실적	달성률	비고
질 향상 및 환자안전위원회 운영	3회	3회	100%	정기회 2회, 임시회 1회
부서별 QI활동 계획 및 활동	11건	14건	127%	연중 활동
QI 경진대회 개최	1회	-	-	시기미도래, 11월
부서별 인증 항목 자체 점검	12회	9회	75%	매월실시
신규 및 전입직원 교육	4회	3회	75%	정기·수시인사
인증 모의평가(필기시험)	2회	2회	100%	
제3주기 인증유지 1차년도 자체조사	1회	-	-	시기 미도래 4분기 예정

작성자	간호부장 : 이미룡 ☎300-8110	간호1과장 : 이성남 ☎8190	담당 : 진현정 ☎8214
작성자	원무과장 : 이윤수 ☎300-8010	원무팀장 : 김정준 ☎8050	담당 : 김연규 ☎8053

□ 건강보험심사평가원 적정성 평가

○ 사업내용 및 대상 (2021년 요양급여 적정성평가 추진항목)

구분	평가항목(세부항목)	비고
급성질환	폐렴	미해당
만성질환	고혈압, 당뇨병, 천식	미해당
	만성폐쇄성폐질환, 혈액투석	미해당
약제	약제급여(주사제처방률, 항생제처방률, 약품목수, 투약일당약품비, 성분계열별 항생제 처방률) 유소아중이염 항생제, 수술의예방적항생제	평가항목
정액수가	질병군포괄수가(7개 질병군)	평가항목
감염질환	결핵(신규)	미해당

※ 등급제외 : 평가대상기간 내 진료건수가 100건 미만

○ 최근 3년 간 심사평가원 적정성평가 결과

평가항목		2019년	2020년	2021년
약제	항생제 처방률	1등급	1등급	미평가
	주사제 처방률	1등급	1등급	미평가
	처방건당 약품목수	2등급	2등급	미평가
정액수가	의료급여 정신과	1등급		1등급

※ 약제 2021년 8월 의료기관 종별변경(병원→정신병원)으로 2021년 평가 제외

○ 소요예산 : 비예산

○ 향후계획

- 성과 지표 관리 및 QI 개선활동 : 연중
- 지속적 인증 모니터링 실시 및 항목별 Feedback : 연중
- 제3주기 인증유지 1차년도 자체조사 실시 : 4분기

5. 환자 · 직원 · 시민 모두가 건강해지는 병원

추진목적

- 공공병원으로서 환자, 직원, 지역주민들에게 대상별 프로그램을 제공함으로써 스트레스 감소 및 신체 활동 증진, 지역주민들에게는 정신건강의학과에 대한 이해도를 높임

사업개요

- 환자 대상의 정신 및 신체 활동 프로그램
 - 상황대처훈련·생활체육·무용치료·종이접기·3금(禁: 알코올, 니코틴, 카페인) 생활건강·독서치료·낮병동 특화 프로그램
- 직원 대상의 건강프로그램 진행으로 스트레스 관리 지원
 - 은평병원 힐링팜, 운동하고 건강하고, 독감예방접종
- 지역주민(시민) 대상 정신 및 신체 건강 지원
 - 은평구 지역정신건강기관 네트워크(EMS)교육, 가정폭력 피해자 및 가해자 대상 정신건강증진사업, 흡연 중학생 대상 중독예방프로그램, 서울시 산하 시립병원 나눔진료 봉사단, 다문화 가정 대상 정신건강 프로그램 등

향후계획

- 환자 대상 집단 프로그램 : 연중 운영
- 직원 및 지역사회 대상 프로그램 : 사업 시기별 운영

□ 추진실적

(’22.9.30. 기준)

구 분		목표	실적
환자 대상	상황대처훈련프로그램	48회	33회/153명
	생활체육프로그램	60회	코로나19로 중단
	무용치료프로그램	60회	코로나19로 중단
	소근육 운동(종이접기)프로그램	120회	151회/724명
	3금(禁:알코올,니코틴,카페인)프로그램	120회	94회/552명
	생활건강프로그램	48회	53회/157명
	독서치료프로그램	48회	54회/145명
	낮병동 특화프로그램 (건강한 노년기, 청년 직업재활, 세대간 통합)	72회	97회/503명
직원 대상	독감예방접종	300명	240명
지역 주민 대상	은평구 지역정신건강기관 네트워크(EMS)교육	100명	성교육, 인권교육: 115명 직원교육: 38명
	흡연 중학생 대상 중독예방프로그램	30명	36명
	서울시 산하 시립병원 나눔진료 봉사단	5회	11월 진행 예정
	다문화 가정 대상 정신건강프로그램	심리평가 10명	6명
	지역아동 복지시설 지원사업 (「연두꿈터, 「데레사의 집」) 지원	- 시설종사자교육 : 5회 - 영유아별 개입방안 논의 : 3회 - 개별치료 : 650명	영유아별 개입방안 논의: 1회 개별치료: 317명
	은평칸타빌레	60명	200명

6. 정신질환자 지속치료 지원 시범사업 운영

□ 추진목적

- 정신질환자 지속치료 지원 시범사업 운영을 통해 정신과 전문병원의 이미지 제고 및 경영 효율성 향상에 기여

□ 사업개요

- 사업명 : 정신질환자 지속치료 지원 시범사업
- 사업목적 : 정신응급 환자 발생 시 초기 집중치료부터 지속치료 지원까지 충분한 의료서비스를 제공하여 정신질환 증상 악화를 예방하고 사회복귀 도모
- 사업기간 : '20.1.1.~'22.12.31.(3년간)
- 사업기관 : 보건복지부 지정 의료기관
 - 정신 응급의료기관 지정 : 전국 13개소 (※ 서울시 은평병원 지정)
 - 낮병동 관리료 지정 : 전국 50개소
- 사업내용
 - 〈 정신응급의료기관 지정 시범사업 〉
 - 자·타해 위험 환자가 적시에 적절히 치료받을 수 있는 정신응급의료기관을 지정하고, 급성기 치료를 강화
 - 퇴원 정신질환자에 대해 지속적(최대 6개월)이고 포괄적인 병원기반 사례관리서비스를 제공하여 외래 치료를 유지하고, 지역사회 정착 지원
 - ⇒ 난이도가 높고 서비스투입량이 많은 급성기 치료수가 개선, 병원기반 사례관리 수가 신설
 - 〈 낮병동 관리료 시범사업 (시간대별 세분화) 〉
 - 입원치료가 아닌 낮병동을 통해 적절한 수준의 치료·재활 서비스를 받을 수 있도록 하여 사회복귀 촉진 및 가족 부담 경감
 - ⇒ 기존 낮병동 입원료 인상 및 시간대별 세분화된 낮병동 시범사업 수가 적용
- 소요예산 : 비예산

□ 운영실적

- 응급입원 및 급성기 치료 강화, 복합 질환자에 대한 진료협력 강화
 - 서울시 유일 정신응급의료기관로서 응급입원 및 급성기 입원에 대한 적극적인 진료 제공
 - 복합질환을 동반한 정신질환자의 효율적 진료를 위해 유관기관 (서울의료원, 보라매병원, 경찰청 등)과의 진료협력 강화
- 병원기반 사례관리 서비스를 필수 의료서비스로 제공, 퇴원환자 대상으로 지속적인(6개월) 사례관리 서비스를 시행하여 외래치료 유지 및 지역사회 안착 지원
 - (퇴원 전) 퇴원계획 수립, 약물 및 증상 관리 등의 교육상담 시행
 - (퇴원 후) 비대면(전화)상담, 외래 방문 시 대면상담 및 차월계획 수립
- 낮병동 관리료 시범사업 프로그램 활성화
 〈2022.1월 ~ 9월 시범사업 운영 실적〉

구 분		연 인 원(명)	진료수입(천원)	비 고
정신응급 의료기관	급성기입원 관리	4,723	82,940	기존 의료수가 외 시범사업수가 가산
	정신의학적 응급처치	125	5,756	
	급성기 격리보호	69	3,422	
	소 계	4,917	92,118	
병원기반 사례관리	퇴원계획 수립	129	5,979	
	교육상담	129	2,060	
	비대면 상담	1,384	10,325	
	사례관리 평가	233	3,658	
	소 계	1,875	22,022	
낮병동	낮병동 관리료	865	37,501	
합 계		7,657	151,641	

※ 2021년 시범사업 진료수입 총 248,395천원

□ 향후계획

- 비대면 상담(퇴원 후 복약관리, 증상관리 등) 서비스를 강화하여 외래 치료 유지 및 지역사회 치료연계 도모
- 시범사업의 효율적 운영 및 정신질환자 지속치료 지원사업의 모니터링 및 본 사업 전환을 위한 연구과제 참여

II 시민 중심 의료 서비스 향상

1. 정신간호 집단치료 프로그램 운영

추진목적

- 환자의 증상과 특성에 맞는 프로그램 운영으로 재활 및 사회복귀 도모
- 프로그램 진행자의 현장실무 적용 역량강화

사업개요

- 근거 : 의료법 제3조, 정신건강복지법 제19조
- 사업내용
 - 1:1면담을 통한 병동생활 계획 수립
 - 입원환자 대상 맞춤형 정신재활 간호프로그램 운영
 - 운영인력 : 정신건강간호사 35명(전체 간호인력의 40.7%)

추진실적

(’22.9.30. 기준, 단위 : 회, %)

구 분		목 표	실 적	달성률
신체활동	ROM 운동교실 신체활동 야외요법	1,800	1,575	87.5
일상생활 적응	병동환자 자조모임, 생활지도	2,500	1,932	77.3
	1:1매니지, 정신 건강 재활간호 프로그램 등	1,000	780	78
안전관리	감염·안전·낙상	6,000	5,010	83.5
	자살예방상담	2,000	1,680	84
퇴원준비	환자·가족 눈높이 돌봄케어 지역사회연계 사례관리	1,000	802	80
특별활동	병동연합행사	-	-	4분기에정

※ 집단재활프로그램 만족도 92.8%

향후계획

- 정신간호 집단치료프로그램 운영 만족도 조사 : 매월
- 지역사회연계 병원기반 사례관리 운영 : 연중

2. 환자 및 직원, 중대재해(산업·시민) 안전관리

□ 추진목적

- 환자와 직원의 안전사고 및 위험상황 대비 안전대책 마련
- 중대재해와 산업재해 예방을 통한 안전한 진료환경 조성

□ 사업개요

〈환자 안전관리〉

- 근 거 : 환자안전법 제4조·제10조·제13조

○ 사업내용

- 질 향상 및 환자안전위원회 운영
- 환자안전사고 분석 및 개선 활동과 예방 교육
- 환자안전사고 예방을 위한 시스템 개선

〈재난·위급상황 및 직원 안전관리〉

- 근 거 : 중대재해처벌법 제3조·제4조

산업안전보건법 제3조·제4조·제36조·제125조

소방시설법 제20조·제24조·제25조

○ 산업안전보건위원회 구성 및 운영

○ 재난발생시 위기관리 대응체계 확립 및 안전점검 실시

- 재난발생시 행동요령 정비, 자위소방대 조직·역할 분담 및 비상연락망 확립
- 화재 등 재난 발생을 대비한 피난, 응급구조 방법 등 교육·훈련 실시
- 상·하반기 분야별(건축, 전기 등) 안전점검 및 관련 법규에 따라 병원 시설(도시·고압가스, 전기설비, 소방, 보일러 등)에 대한 정기점검 실시

○ 화재예방을 위한 소방시설 개선 공사(공정율 90%)

- 본관 1~3층, 어린이발달센터 1~3층 스프링클러 추가 설치

작성자	간호부장 : 이미룡 ☎300-8110	간호1과장 : 이성남 ☎8190	담당 : 진현정 ☎8214
작성자	원무과장 : 이윤수 ☎300-8010	시설팀장 : 이덕우 ☎8013	담당 : 김종민 ☎8019

- 신종코로나 바이러스 등 감염예방을 위한 시설환경 개선
 - 본관 중앙통로 외 출입구 폐쇄, 본관 출입자 열화상 카메라 촬영, 문진표 작성하여 의심자 구분 등
 - 직원들을 위한 일회용 마스크, 장갑, 손소독제, 체온계 등 비치
- 직원안전을 위한 위험성평가와 작업환경측정 실시
 - 위험성평가 및 작업환경측정 실시와 감소대책 실행
- 소요예산 : 1,169,078천원
 - 스프링클러 1,100,000천원, 직원안전 31,150천원, 안전점검 37,928천원

□ 추진실적 및 향후계획

〈환자 안전관리〉

(’22.9.30. 기준, 단위 : 회, 건, %)

구 분		목표	실적	달성률	비고
질 향상 및 환자안전 위원회 운영		3	3	100	정기회2회,임시회1회
산업안전보건위원회 운영		4	3	75	
격리 강박 다학제 평가팀 운영		2	2	100	
환자안전사고 분석 및 개선활동 공유		15	11	73	환자안전주의경보 공유
리더 교육	환자안전지킴이 교육 및 회의	4	3	75	
부서별 자체교육	환자안전	1,100	1,280	116	
	직원안전	1,200	900	75	
대면집체 안전교육	신규 및 전입 직원	4	3	75	
	직원 실전 교육	6	6	100	
환자안전사고 예방을 위한 시스템 개선		5	7	140	

〈재난·위급상황 및 직원 안전관리〉

- 분야별(건축, 토목, 기계, 소방, 전기) 정기점검 : 연중
- 스프링클러 추가설치 소방공사 및 감리 : ’22.1월~10월
- 직원안전을 위한 위험성평가와 작업환경측정 : 연중

3. 정신재활 프로그램 운영

추진목적

- 입원 환자를 대상으로 정서·인지재활 및 문학치료프로그램 운영
- 정신재활치료 사업을 통해 시립정신병원 및 정신질환자에 대한 인식 개선

사업내용

- 병동 인지재활 프로그램
 - 인지기능 회복, 자기관리능력 및 사회적응력 향상을 위한 재활치료프로그램
- 병동 문학치료 프로그램
 - 소통 및 공감능력 강화, 정서 안정과 회복을 위한 치료프로그램
- 병동 미술·음악치료 프로그램
 - 정서 심리 지원, 대인관계 학습, 이타심 고양을 위한 재활치료프로그램
- 아트브뤼트 환우 미술작품 전시
 - 환우들의 미술작품 전시를 통해 정신장애에 대한 이해 및 인식 개선 기회 제공
- 소요예산 : 5,080천원

추진실적

(’22.9.30. 기준)

구분	목표	실적	달성률	비고
인지재활	95회	77회	81%	
문학치료	46회	37회	80%	
미술치료	234회	156회	67%	
음악치료	799회	517회	65%	

향후계획

- 인지재활 및 문학치료프로그램 : 연중
- 병동 미술·음악치료프로그램 : 연중
- 아트브뤼트 환우 미술작품 전시 : 12월

4. 환자 중심의 약제서비스 제공

추진목적

- 정신질환자 특성을 고려한 환자 중심 약제서비스 제공 필요
- 안전한 의약품 사용을 통한 환자 치료율 증대 및 시민 건강 향상

사업개요

○ 사업내용

- 환자 안전을 위한 투약인력(신규·전입 직원 포함) 전문역량 교육 실시
- 안전한 의약품 사용 교육 실시 : 병동 및 외래환자 교육
- 환자의 알권리 보장 및 알기 쉬운 복약지도로 복약순응도 향상
 - ▶ 복용법에 따라 다르게 인쇄된 약봉투 사용으로 환자 안전 강화
 - ▶ 환자별 복용하는 약품의 형태, 효능, 용법 및 주의사항이 인쇄된 복약안내문 제공
 - ▶ 복약지도 창구 상시 운영으로 퇴원 및 외래환자의 안전하고 지속적인 복약 유도

- 소요예산 : 34,000천원

추진실적

(’22.9.30. 기준)

구 분	목표	실적	달성률	비고
투약인력 교육	8회	7회	87.5%	
환자 등 교육	12회	9회	75%	

향후계획

- 신규 및 전입직원 투약교육(인사이동시) : 1월, 7월
- 복약상담 역량강화 직원전문교육 : 3~11월
- 환자대상 안전한 의약품 사용 교육(월 1회, 총 10회) : 2월~11월
- 복약안내문 수시제공 및 약봉투 제작 : 분기별 1회

작성자 약제과장 : 박행엽 ☎300-8100 담당 : 김숙희 ☎8106

Ⅲ 예방에서 치료까지 공공보건의료 강화

1. 정신건강전문인력 수련과정 운영

□ 추진목적

- 공공정신의료기관의 정신건강전문인력 양성을 위한 교육 실시
(정신건강의학과 전공의, 정신건강간호사, 정신건강임상심리사)

□ 사업개요

- 근거 : 정신건강증진 및 정신질환자 복지서비스지원법률 제7조
- 사업내용
 - 정신건강의학과 전공의(5명) 수련
 - ▶ 정신건강의학과 전문의로서 필수적으로 갖추어야 할 기본태도, 지식, 진료능력 및 연구능력 습득
 - 정신건강간호사 2급(16명) 수련
 - ▶ 이론교육 : 3월~11월(매주 월, 화 18:00~21:00)
건강사정 및 진단, 중재 및 치료, 사례연구, 정신건강정책, 기획 및 행정
 - ▶ 정신건강 간호사 실습교육
정신의료기관, 지역사회정신재활시설, 학술대회 및 공동실습
 - 정신건강임상심리사 2급(3명) 수련
 - ▶ 상담 및 집단프로그램, 심리평가, 만성정신질환자 대상 사회적응 및 재활프로그램 실습
- 소요예산 : 175,996천원

작성자	간호부장 : 이미룡 ☎300-8110 간호2과장 : 양선희 ☎8130 담당 : 송지영 ☎8042
작성자	진료부장 : 고상현 ☎300-8228 교육연구부장: 김흥규 ☎8238 담당: 김윤희 ☎8254, 김채욱 ☎8288

추진실적

(’22.9.30. 기준)

구분		목표	실적	달성률	비고
전공의	이론 및 임상역량	170시간	122시간	72%	
정신건강간호사	이론교육	150시간	112시간	75%	
	임상 및 지역사회 실습	850시간	590시간	69%	
정신건강임상심 리사	이론 및 임상실습	1,000시간	800시간	80%	

향후계획

- 정신건강의학과 전공의 이론 및 임상교육 운영 : ’22. 3월~’23. 2월
- 정신건강간호사 이론 및 실습교육 운영 : ’22. 3월~’23. 2월
- 정신건강임상심리사 이론 및 실습교육 운영 : 연중

2. 지역아동 복지시설 지원

추진목적

- 지역아동복지시설에 거주하는 무연고 영유아 중 발달 및 심리정서적으로 어려움을 보이는 영유아를 선별하여 조기개입함으로 지역사회 속에서 건강하게 성장하도록 지원

사업내용

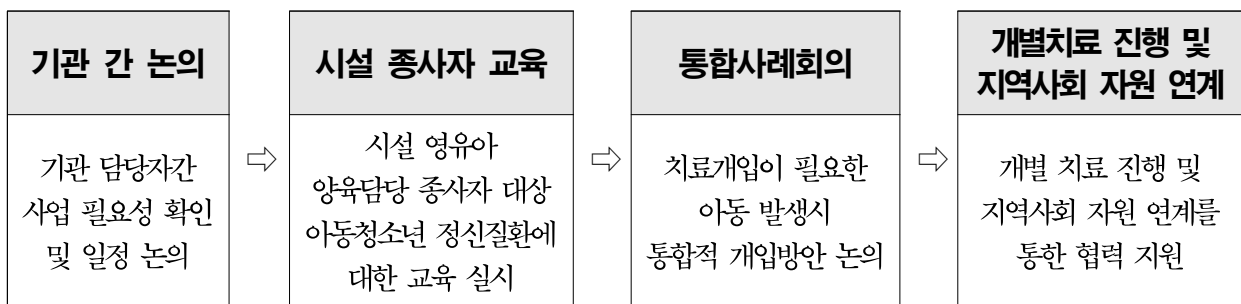

- 소요예산 : 비예산

추진실적

(’22.9.30. 기준)

구분	목표	실적	달성률	비고
시설 종사자 교육	5회	-	-	하반기 예정
영유아별 개입방안 논의	3회	1회	33%	하반기 예정
개별치료 진행	600명	317명	52%	

향후계획

- 개별치료 진행 및 지역사회 자원 연계 : 연 중
- 치료개입 필요 아동 발생시 영유아별 개입방안 통합사례회의 : 3월~12월
- 시설 종사자 교육(아동청소년 정신건강문제에 대한 이해) : 4월~12월

3. 건강안전망 구축을 위한 건강돌봄네트워크 운영

□ 추진배경 및 목적

- 정신질환자들의 사회복귀 지원과 지역사회 내 ‘보건·의료·복지’가 원활히 연결될 수 있도록 대상자들을 발굴하고 지원

□ 사업개요

- 정신질환 조기발견 및 의료비 지원
 - 취약계층 대상별 무료진료 및 취약계층 진료비 감면
 - 노숙인 정신질환자 연계 진료(무료진료)
 - 다문화가정 및 탈북청소년 대상 정신건강 프로그램 운영 등
 - 찾아가는 동주민센터, 보건소 등 외부기관 연계 의료비 지원
 - 사랑의 열매 의료비 지원
- 입원환자 치료 프로그램 내실화를 통한 재발예방 지원
 - 입원환자 건강증진 및 회복 프로그램
 - 정신증 환자 퇴원준비프로그램
 - 중독 치료 전문 프로그램
- 퇴원환자 사회복귀 지원을 위한 1:1 상담 및 연계
 - 입원환자 사회조사, 사업사업지도, 개인력조사
 - 퇴원환자 지역정신건강복지기관 공식 연계
 - 은평정신보건네트워크 (EMS) 온라인 회의
- 퇴원환자 사회복귀 지원을 위한 ‘병원기반사례관리’ 실시
 - 입원환자 퇴원계획 수립, 교육상담, 환자 평가, 전화상담 6개월
- 소요예산 : 자체사업 및 지정기부금

※ 지정기부금 : 사랑의열매 100,000천원, '22년 200,000천원 추가기부

□ 추진실적

(’22.9.30. 기준)

구분	사업내용	실적	구분	사업내용	실적
정신 질환 조기 발견 및 의료 비 지원	취약계층 진료비 감면	642명 /34,516천원	입원 환자	입원환자 건강증진(HPH) 및 회복 프로그램	2,234명
	노숙인 정신질환자 연계 진료	618명 /40,574천원	치료 프로 그램	정신증 환자 퇴원준비프로그램	442명
				중독 치료 전문 프로그램	32명
	다문화정신건강클리닉	414명 /11,692천원		퇴원 환자	퇴원계획 수립
	찾아가는 동주민센터, 보건소 연계 의료비 지원	161명 /41,721천원	교육상담		129건
			환자평가		233건
	사랑의 열매 의료비 지원	112명 /100,000천원	사회 복귀 지원		퇴원환자 모니터링 전화상담
				퇴원환자 지역정신건강 복지기관 공식 연계	70건
			은평정신보건네트워크 (EMS) 회의(온라인포함)	12회	

□ 향후계획

- 자체 기부금 2억 추가 진행
 - 사랑의 열매 의료비 지원 추가 ‘지정기부’ 2억원 확정
- 병원기반 사례관리 사업 진행 : 연중
 - 퇴원계획수립·교육상담·퇴원 이후 비대면 상담 확대 실시 중
 - ▶ 처방약물복용·외래방문·규칙적 식사·수면여부, 음주·약물부작용 등
 - 코로나 상황 종료 후 ‘가정방문’ 주1회 실시

4. 병원 현대화 사업 추진

추진목적

- 병원시설 노후화에 따른 이용시민의 불만족과 증가하는 정신건강 의료수요에 대응하기 위하여 병원시설 전반에 대한 현대화 사업 추진으로 의료환경 개선

사업개요

- 사업명 : 은평병원 리모델링 설계용역
- 사업기간 : '22. 1월 ~ '23. 4월
- 사업규모

현황	사업규모	비고
- 연면적 : 18,406.28㎡ · 본관 : 17,020.15㎡ · 발달센터 : 1,386.13㎡	본관 리모델링: 8,974.4㎡ (음압병동면적 포함)	본관 지하1층~지상6층 (예상)총사업비 : 25,426백만원

- 소요예산 : 1,561백만원
※ 설계공모(보상비) : 80백만원, 설계용역 : 1,481백만원

추진실적

- '20. 9월 : 투자심사(결과 : 조건부 승인) - 증축 제외하는 리모델링 승인
- '21.4.~'22.5월 : 사업계획 사전검토 및 공공건축심의 절차 이행
- '22. 6월 : 설계공모 당선자 결정
- '22. 9월 : 설계용역 계약 및 착수

향후계획

- 설계용역 준공 : '23. 4월
- 공사 착공 / 준공 : '23. 7월 / '25.2월

IV 전문화된 어린이발달센터 운영

1. 발달센터 맞춤형 외래 치료 프로그램 운영

□ 추진목적

- 발달장애 진단 이후 영유아기부터 학령기까지 전 연령대에 걸친 체계적 치료프로그램 제공
- 발달연령별 수준 및 상호작용 기술 향상, 적절한 시기의 프로그램 적용으로 발생 가능한 문제행동 예방
- 다양한 치료영역 간의 다학제적 접근을 통한 통합치료 제공

□ 사업내용

연령	치료 프로그램 명	치료 프로그램 내용
만2~3세	모아애착프로그램	- 36개월 이전 영유아와 보호자 간 애착형성 및 상호작용 증진 프로그램 - 주 1회, 80분 집단프로그램
만 4세	학령전기 발달지원 프로그램	인지그룹치료 학교준비반
만 5세	프로그램	
초등입학 예정	봄맞이학교	- 초등학교 입학 예정인 발달장애 아동들의 입학 준비를 위한 집단프로그램 - 1~2월 총 12회기, 80분 집단프로그램
초등학생	학령기 발달지원프로그램(초1)	- 초등학교 1학년 학교적응을 위한 통합교과 기반 치료 개입 (언어·특수·소아심리) - 주 2회, 80분 집단프로그램
	화용/어휘구문확장 언어치료	- 초등학교 저학년 언어지연 아동 대상 언어기술 향상 치료 - 주 1회, 80분 집단프로그램
	사회성 집단치료 (ADHD, ID, ASD)	- ADHD, ID, ASD 아동의 사회성 향상 집단치료 - 주 1회, 40분 또는 80분 집단프로그램
	대/소동작 집단프로그램	- 일상생활 및 학교생활에서 필요한 대동작 및 소운동 기술 향상 프로그램 - 주 1회, 80분 집단프로그램
	정서장애 아동 놀이치료	- 학령기 정서장애 아동들 대상 놀이심리치료 및 부모 상담 - 주 1회, 40분 개별프로그램
보호자	보호자교육	- ADHD 보호자 대상 양육 스트레스 관리 및 행동수정 관련 부모 훈련 - 총 10회기, 50분 개별프로그램
영·유아기 ~학령기	개별치료 및 평가	- 소아청소년기 언어, 인지학습, 작업, 놀이, 심리, 음악, 미술, 행동 개별치료 및 평가 상시 운영

○ 소요예산 : 22,900천원

작성자 | 진료부장 : 고상현 ☎300-8228 담당 : 이미현 ☎8243

□ 추진실적

(’22.9.30. 기준, 단위 : 명, %)

구분	목표	실적	달성률	비고
모아애착(만2~3세)	100	34	34	
발달지원(만4세)	220	143	65	
발달지원(만5세)	760	316	42	
발달지원(초1)	336	356	106	
봄맞이학교	120	157	131	
언어집단치료	336	159	47	
사회성 훈련	300	348	116	
대/소동작 집단치료	492	134	27	
개별 치료 및 평가	4,164	2,070	50	
보호자교육	40	10	25	

□ 향후계획

- 환아별 개별치료 종결 시점 관리를 통한 대기자 해소 노력 : 수시
- 운영 개시된 집단치료프로그램의 안정적 운영 : 연중

2. 효과 높은 어린이낫병원 운영

추진목적

- 발달장애아동 치료 및 학교교육 연계를 통한 공공의료 기능 수행
- 보호자의 사회·경제적 비용절감 및 취약계층 아동 대상 교육 지원
- 다양한 치료영역간 초학문적 팀 접근을 통한 강도 높은 조기중재

사업내용

- 운영현황 : 총 4반 운영(월~목 주 4회, 총 24시간)
- 발달 영역별(언어, 인지, 감통, 놀이, 미술, 음악 등) Daily 치료프로그램 제공
- 1박2일 여름캠프, 겨울캠프, 사회적응연계활동, 지역사회 통합 활동을 통한 사회통합 지원
- 환아 문제행동 소거를 위한 응용행동분석(ABA) 중재 적용
- 소요예산 : 12,700천원

추진실적

(’22.9.30. 기준)

구분	목표	실적	달성률	비고
참여 발달장애아동 수	3,520명	2,030명	57%	

향후계획

- 종일 집중 치료프로그램 진행 : 3월~12월
- 사회적응연계활동 : 4월~12월
- 응용행동분석(ABA)을 적용한 문제행동개입 및 가정연계 : 4월~12월
- 1박2일 여름캠프 : 7월
- 겨울캠프, 지역사회 비장애아동과 함께하는 성탄행사 : 12월

3. 발달장애 아동 적응지원과 가족의 삶의 질 향상

추진목적

- 발달장애 아동의 일반 교육기관 적응 지원 프로그램 제공
- 장애아동 가족 대상 역량강화 프로그램 제공으로 환아 가족의 삶의 질 향상

사업내용

- 은평 칸타빌레
 - 자폐범주성장애(ASD) 아동의 일반교육기관 적응지원 프로그램
 - 일반교사 및 비장애아동 대상 장애인식 개선 지원
- S.O.S(Supporting autism children of Optimizing School life) 프로그램
 - 긍정적 행동지원(Positive Behavior Support)을 통한 ASD 아동의 수업 참여행동 지원
- 가족 역량강화 프로그램
 - 정보 제공(Super Family), 정서지원 자조모임(다솜마루), 아버지교육(아빠들 안녕하세요), 병원장과의 소통의 시간, ABA 부모교육
- 소요예산 : 2,300천원

추진실적

(’22.9.30. 기준, 단위: 명, 회, %)

구분		목표	실적	달성률	비고
은평 칸타빌레		60	200	333	
S.O.S 프로그램		30	22	73	
가족 역량강화 프로그램	Super Family	100	77	77	
	다솜마루	60	52	87	
	병원장과의 소통의 시간	2	1	50	
	ABA 부모교육	60	45	75	

향후계획

- 은평 칸타빌레 · S.O.S 프로그램 : 3월 ~ 11월
- Super Family · 다솜마루 : 4월 ~ 12월
- 병원장과의 소통의 시간 : 6월, 12월

4. 어린이발달센터 환아 위기상황 대처 강화

추진목적

- 발달장애아동의 안전 및 보호를 위한 적극적인 노력이 필요함에 따라 응급상황 및 아동학대 관련 매뉴얼 구축과 화재, 실종상황에 대한 모의훈련 실시

사업내용

- 응급상황 및 아동학대 관련 매뉴얼 구축 및 지속 관리
 - 응급상황 대응에 대한 보호자 대상 사전 고지
 - 바디 체크리스트를 통하여 아동의 신체적, 행동적 징후를 매일 관찰, 기록
- 화재상황 및 환아 실종상황 등 위기상황에 대한 대응체계 구축
 - 소방서 협조를 통해 원내 장시간(일 6시간) 상주하는 어린이날병원 환아 대상 화재 대피 및 실종상황 대비 체험훈련 실시
 - 관내 경찰서 협조를 통해 환아 실종상황 대비 아동 지문 등록 및 보호자 대상 실종예방 교육 실시
- 소요예산 : 비예산

추진실적

(’22.9.30. 기준, 단위 : 회, %)

구분	목표	실적	달성률	비고
응급상황 대응 고지	50	41	82	
아동학대 관찰	120	92	76	
화재상황 모의훈련	3	1	33	10월 예정
실종상황 모의훈련	2	-	-	4분기 예정
지진상황 모의훈련	1	-	-	4분기 예정
실종예방 보호자 교육	1	1	100	

향후계획

- 모의훈련 : 10월 ~ 12월

작성자 | 진료부장 : 고상현 ☎300-8228

담당 : 장은화 ☎8276