

2021년도 교육위원회  
행정사무감사 보고자료

창의적 민주시민을 기르는  
혁신미래교육

# 주요업무보고



2021. 11.

서울특별시교육청마포평생학습관

# 차 례

## ▶ 일반현황

## ▶ 업무 평가 및 개선 방향

## ▶ 주요업무

### [평생학습서비스] 1. 모두의 가능성을 여는 평생학습사회 실현

- 1-1. 미래를 준비하는 평생학습 참여 기회 확대
- 1-2. 문해교육 내실화로 시민의 사회참여 기회 확대
- 1-3. 학생·시민의 안전하고 건강한 체육활동 지원
- 1-4. 생애주기별 맞춤형 민주시민교육 강화

### [평생학습협력] 2. 공존과 상생의 평생학습공동체 플랫폼 구현

- 2-1. 지역 우수인적자원 협업으로 학생·시민의 평생교육 활성화
- 2-2. 시민 참여와 소통의 협력종합예술활동 지원 확대
- 2-3. 지역사회와 시민과 함께하는 열린 평생학습관 구현

### [지식정보서비스] 3. 미래를 열어가는 지식정보서비스 강화

- 3-1. 양질의 지식정보자원 확충 및 제공
- 3-2. 마을공동체로서의 맞춤형 지식정보서비스 강화
- 3-3. 스마트 도서관 서비스 및 소통·공감 채널 확대

---

#### **[독서문화진흥] 4. 소통과 협력 중심의 창의독서문화 전개**

- 4-1. 지역사회 동행 협력적 인문독서문화 캠페인 전개
- 4-2. 성장과 즐거움이 있는 창의독서프로그램 활성화
- 4-3. 사람 중심 맞춤형서비스 강화로 사회적 포용 실천

#### **[아현분관 운영] 5. 지역주민과 함께 성장하는 마을결합형 도서관구축**

- 5-1. 독서문화 기반 조성으로 마을 독서공동체 문화 확산
- 5-2. 수요자 중심의 지식정보서비스 기반 강화
- 5-3. 시민의 힘을 키우는 평생학습 지원 확대

## ▣ 일반 현황

### □ 연혁

- '80. 07. 11. 국립중앙도서관 아현분관을 인수 마포도서관 설치
- '80. 08. 20. 마포도서관 개관(마포구 마포대로 224)
- '95. 06. 22. 마포도서관 현 위치(마포구 홍익로2길 16) 신축 이전 개관  
\* 구 마포도서관은 아현분관으로 개편
- '99. 07. 16. 마포평생학습관으로 개편 개관  
【서울특별시교육청 행정기구설치조례: 1999.01.15.제정】
- '12. 07. 02. 아현분관 리모델링 공사 후 재개관

### □ 조직 및 정·현원

( '21.9.30.기준 )

- 조직: 3과 1분관

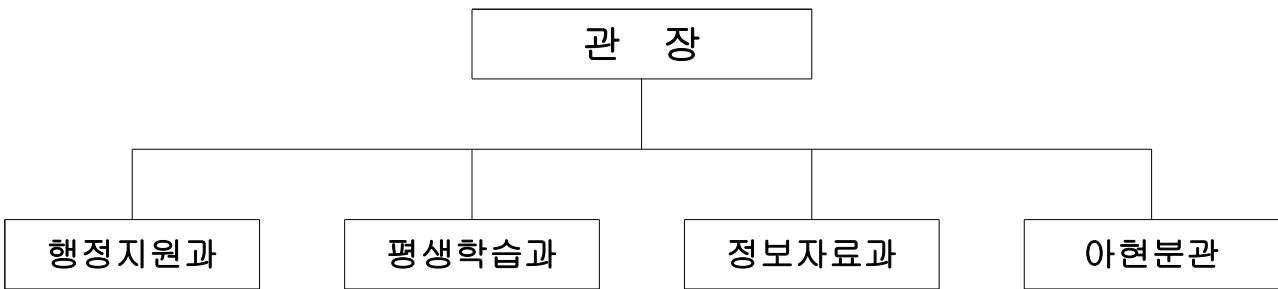

- 정·현원

(단위 : 명, '21.9.30.기준)

| 구분 | 교육<br>행정 | 사서 | 평 생<br>교 육 사 | 시설관리 | 사무운영 | 열 관 리<br>단 위<br>관 리 영 | 기타 | 계  |
|----|----------|----|--------------|------|------|-----------------------|----|----|
| 정원 | 7        | 31 | 2            | 5    | 2    | 2                     | 0  | 49 |
| 현원 | 7        | 31 | 2            | 6    | 2    | 0                     | 0  | 48 |

시설현황

- 대 지 : 본관 4,400m<sup>2</sup>, 분관 1,157m<sup>2</sup>
- 건 물 : 본관 9,716m<sup>2</sup>, 분관 1,808m<sup>2</sup>
- 좌 석 수 : 2,236석

| 구분  | 본 관         |                       |                       |                  |       | 분 관         |                       |                       |                  |     |
|-----|-------------|-----------------------|-----------------------|------------------|-------|-------------|-----------------------|-----------------------|------------------|-----|
|     | 자료<br>(열람)실 | 자<br>울<br>학<br>습<br>실 | 평<br>생<br>학<br>습<br>실 | 부<br>대<br>시<br>설 | 계     | 자료<br>(열람)실 | 자<br>울<br>학<br>습<br>실 | 평<br>생<br>학<br>습<br>실 | 부<br>대<br>시<br>설 | 계   |
| 실수  | 3           | 4                     | 12                    | 8                | 27    | 2           | 2                     | 1                     | 2                | 7   |
| 좌석수 | 348         | 444                   | 741                   | 298              | 1,831 | 138         | 141                   | 38                    | 88               | 405 |

자료현황 및 이용현황

(‘21.9.30. 기준)

○ 자료 현황

(단위 : 권)

| 구분 | 도서      |       |        |         | 비도서    | 연속<br>간행물 | 총계      |
|----|---------|-------|--------|---------|--------|-----------|---------|
|    | 국내서     | 동양서   | 서양서    | 소계      |        |           |         |
| 본관 | 249,468 | 1,361 | 6,194  | 257,023 | 20,502 | 490       | 278,015 |
| 분관 | 126,241 | 472   | 5,215  | 131,928 | 2,158  | 425       | 134,511 |
| 총계 | 375,709 | 1,833 | 11,409 | 388,951 | 22,660 | 915       | 412,526 |

○ 이용자 현황

(단위 : 명)

| 구분 | 자<br>료<br>(열람)실 | 어<br>린<br>이<br>실 | 자<br>울<br>학<br>습<br>실 | 평<br>생<br>교<br>육<br>프<br>로<br>그<br>램 | 기<br>타<br>(행<br>사<br>등) | 계                  |
|----|-----------------|------------------|-----------------------|--------------------------------------|-------------------------|--------------------|
| 본관 | 159,498         | 58,603           | 189,245               | 28,432                               | 180,516                 | 508,972<br>(3,103) |
| 분관 | 63,110          | 49,931           | 21,282                | 2,651                                | 16,153                  | 153,127<br>(1,251) |
| 총계 | 222,608         | 108,534          | 210,527               | 31,083                               | 196,669                 | 769,421<br>(4,354) |

\* ( ) 일평균, 개관일수 215일(‘21.9.30. 기준)

○ 이용 자료 현황

(단위 : 권)

| 본 관     |                    |                    |                    | 분 관     |                  |                    |                  |
|---------|--------------------|--------------------|--------------------|---------|------------------|--------------------|------------------|
| 자료(열람)실 |                    | 어린이실               |                    | 자료(열람)실 |                  | 어린이실               |                  |
| 열람      | 385,420            | 열람                 | 273,612            | 열람      | 77,946           | 열람                 | 108,517          |
| 대출      | 105,823            | 대출                 | 63,898             | 대출      | 64,550           | 대출                 | 101,406          |
| 계       | 491,243<br>(2,285) | 계                  | 337,510<br>(1,570) | 계       | 142,496<br>(638) | 계                  | 209,923<br>(941) |
| 본관 계    |                    | 828,753<br>(3,855) |                    | 분관 계    |                  | 352,419<br>(1,580) |                  |

\* ( ) 일평균, 개관일수 215일('21.9.30. 기준)

□ 평생학습교실 · 문해교육 운영 현황

(단위 : 강좌 수, 명, '21.9.30.기준)

○ 본관 현황

| 구 분            |                  | 성 인             | 청소년<br>어린이    | 유 아 | 스포츠            | 계               |
|----------------|------------------|-----------------|---------------|-----|----------------|-----------------|
| 평생<br>학습<br>교실 | 3개월 강좌<br>(연 4회) | 143<br>(13,141) | 18<br>(1,098) | -   | 98<br>(14,193) | 259<br>(28,432) |
|                | 6개월 강좌<br>(연 2회) | -               | -             | -   | -              | 0               |
| 문해교육 과정(1년)    |                  | 8<br>(5,078)    | -             | -   | -              | 8<br>(5,078)    |
| 계              |                  | 151<br>(18,219) | 18<br>(1,098) | -   | 98<br>(14,193) | 267<br>(33,510) |

\* ( )는 참여인원수

○ 분관 현황

| 구 분            |                  | 성 인          | 청소년<br>어린이 | 유 아 | 스포츠 | 계             |
|----------------|------------------|--------------|------------|-----|-----|---------------|
| 평생<br>학습<br>교실 | 1개월 강좌<br>(연중)   | 1<br>(107)   | 3<br>(368) | -   | -   | 4<br>(475)    |
|                | 3개월 강좌<br>(연 4회) | 4<br>(396)   | -          | -   | -   | 4<br>(396)    |
|                | 6개월 강좌<br>(연 2회) | -            | -          | -   | -   | 0             |
| 문해교육 강좌(1년)    |                  | 3<br>(1,780) | -          | -   | -   | 3<br>(1,780)  |
| 계              |                  | 8<br>(2,283) | 3<br>(368) | 0   | 0   | 11<br>(2,651) |

\* ( )는 참여인원수

## □ 예산현황

(단위: 천원, % '21.9.30. 기준)

| 세부사업                | 2021년도    |           | 2020년도    | 집행액(C)<br>(원인행위기준) | 집행률(%<br>(D=C/B) |
|---------------------|-----------|-----------|-----------|--------------------|------------------|
|                     | 본예산(A)    | 예산현액(B)   | 최종예산      |                    |                  |
| 계약제근로자인건비           | -         | 74,947    | 598,180   | 56,568             | 75.4             |
| 교육공무원인건비            | 459,701   | 474,571   | -         | 311,768            | 65.6             |
| 대안교육운영지원            | -         | 39,590    | 25,440    | 21,811             | 55.0             |
| 도서관운영지원             | -         | 745,334   | 356,260   | 506,991            | 68.0             |
| 제지출금등               | -         | 2,014     | 3,600     | 2,012              | 99.9             |
| 지방공무원연수지원           | -         | 500       | 500       | 500                | 100              |
| 지방공무원인건비            | -         | 151,016   | 156,264   | 151,016            | 100              |
| 직속기관시설관리            | -         | 245,134   | 159,434   | 76,927             | 31.3             |
| 직속기관운영              | 1,147,311 | 1,120,512 | 1,014,534 | 703,805            | 62.8             |
| 특별교육재정수요지원          | -         | 5,000     | -         | 5,000              | 100              |
| 평생학습운영지원            | 184,660   | 195,230   | 304,772   | 100,260            | 51.3             |
| 학부모 및 주민교육<br>참여 확대 | -         | 9,050     | 7,408     | 4,770              | 52.7             |
| 행정개선활동지원            | 644,097   | 584,097   | 586,586   | 322,697            | 55.2             |
| 계                   | 2,435,769 | 3,646,995 | 3,212,978 | 2,264,125          | 62.0             |

□ 주요업무별 예산 내역

(단위: 천원, %, '21.9.30. 기준)

| 주요업무명                             | 2021년도     |             | 2020년도<br>최종예산 | 집행액(C)<br>(원인행위기준) | 집행률(%)<br>(D=C/B) | 쪽수 |
|-----------------------------------|------------|-------------|----------------|--------------------|-------------------|----|
|                                   | 본예산<br>(A) | 예산현액<br>(B) |                |                    |                   |    |
| 미래를 준비하는 평생학습 참여<br>기회 확대         | 172,000    | 217,590     | 159,481        | 113,716            | 52.3              | 15 |
| 문해교육 내실화로 시민의<br>사회참여 기회 확대       | -          | 120,570     | 136,280        | 60,093             | 49.8              | 19 |
| 학생·시민의 안전하고<br>건강한 체육활동 지원        | 502,336    | 502,860     | 486,843        | 293,948            | 58.5              | 22 |
| 생애주기별 맞춤형<br>민주시민교육 강화            | 6,000      | 15,050      | 10,358         | 8,370              | 55.6              | 24 |
| 지역 우수인적자원 협업으로 학생의<br>창의지성과 감성 증진 | 800        | 3,340       | 1,340          | 2,400              | 71.9              | 31 |
| 시민 참여와 소통의 협력 종합<br>예술 활동 지원 확대   | 1,500      | 1,500       | -              | -                  | -                 | 34 |
| 지역사회와 시민과 함께하는<br>열린 평생학습관 구현     | 202,682    | 325,839     | 348,776        | 267,184            | 82.0              | 36 |
| 양질의 지식정보자원 확충 및<br>제공             | 28,680     | 346,680     | 204,016        | 158,533            | 45.7              | 41 |
| 마을공동체로서의 맞춤형<br>지식정보서비스 강화        | 16,840     | 16,840      | 16,460         | 7,859              | 46.7              | 45 |
| 스마트 도서관 서비스 및<br>소통·공감 채널 확대      | 32,027     | 147,027     | 33,527         | 117,809            | 80.1              | 49 |
| 지역사회 동행 협력적<br>인문독서문화 캠페인 전개      | 7,988      | 27,188      | 13,571         | 22,690             | 83.5              | 57 |
| 성장과 즐거움이 있는<br>창의독서프로그램 활성화       | 5,360      | 14,160      | 9,060          | 10,623             | 75.0              | 62 |
| 사람 중심 맞춤형 서비스 강화로<br>사회적 포용 실천    | 3,160      | 17,360      | 2,858          | 12,636             | 72.8              | 66 |
| 독서문화 기반 조성으로<br>마을 독서공동체 문화 확산    | 2,730      | 20,930      | 14,342         | 17,415             | 83.0              | 73 |
| 수요자 중심의 지식정보서비스<br>기반 강화          | 0          | 220,998     | 118,680        | 195,423            | 88.0              | 76 |
| 시민의 힘을 키우는 평생학습<br>지원 확대          | 14,000     | 28,200      | 5,500          | 12,848             | 46.0              | 79 |





## 업무 평가 및 개선 방향

### □ 성과

- 평생학습 지원 확대로 교육소외계층의 교육복지 실현에 기여
  - 성인 비문해자 대상 평생학습 지원
    - 정규 학교교육 기회를 놓친 성인 비문해자에 대한 기초학력취득 교육 지원: 초등·중학 학력인정과정 6단계 65명
    - 계속교육과정(초·중 학력취득자 대상) 운영으로 지속적인 평생학습 기회 제공(영어, 국어, 컴퓨터, 미술 등): 2개반 30명
  - 학교 밖 청소년(학업중단학생) 학습 및 진로 체험 프로그램 지원
    - 지속적인 학습동기 부여 및 다양한 진로 탐색과 설계를 위한 6개 진로 체험 프로그램 운영: 146회 1,252명
      - ※ 전문 교육 외부기관(학원)과의 업무협약(MOU)을 통한 프로그램 지원: 제과제빵, 요리, 목공, 가죽공예 등
    - 교과 학습지원으로 의무교육단계 학력인정과정에 기여: 1:1 학습멘토링 643명, 검정고시 24명(중7명, 고17명) 합격
      - ※ 전년도(2020년) 검정고시 합격자 9명 대비 2배 증가
  - 장애학생 대상 찾아가는 평생학습교실 운영
    - 특수학교와 상호협력(MOU)하여 학교 평생학습 지원; 공예, 요리 등 5개 수업 운영, 60회 473명 참여
      - ※ 2020년 대비 지원학교 1교 확대: 총2교(한국우진학교, 서울경운학교)
- 지역 자원을 활용한 온·오프 융합형 미술특화서비스, 인문강좌,
  - 지식정보서비스 확대로 시민친화적 독서문화생활 지원
  - 지역·주민·기관이 함께하는 미술특화프로그램 및 학습커뮤니티 운영
    - ※ 아트가이드(자원활동가) 역량강화 프로그램을 통한 비예산 미술교육컨텐츠 개발
    - ※ 「아트가이드와 함께하는 미술작가이야기」(지역아동센터 등 6개관 협력, 50회) 및 아트가이드 학습동아리(2개, 24회) 운영

- 유관기관 업무협약을 통한 비대면 인문강좌 확대 및 독서정보서비스 제공
  - ※ 인문학연구단 등 4개관과 MOU체결 및 인문프로그램 운영(13개 프로그램 57회)
  - ※ 지역 동네책방 및 출판사 연계 프로그램 및 정보서비스 제공(37회)
- 지역 특성 반영하여 차별화·전문화된 미술특화자료 서비스 확대
  - ※ 미술 특화자료 확충(442권), 미술 특화자료 전시 및 정보제공서비스(54회), 미술특화프로그램 및 미술인문 강좌(120회)
- 시각장애인 등 정보소외계층을 위한 안정적인 독서환경기반 조성
  - 코로나 팬데믹 상황에 따른 시각장애인 대체자료 입력봉사자 인력 부족 및 데이지 자료 제작권수 축소 문제 해결 방안 마련
    - ※ 『1사서 1데이지자료제작』을 통한 기관내부 인적자원 활용, 시각장애인 대체자료 제작
    - ※ 1365자원봉사센터와 재택자원봉사활동 인정에 관한 협의를 통해 입력봉사자 인력풀 확대
    - ※ 외부기관 협력을 통한 대체자료 제작·기증시스템 활성화로 시각장애인 대체자료 확보
  - 비대면 시각장애인 서비스 확대를 통해 정보소외계층 지식정보격차 완화
    - ※ 시각장애인 대체자료 활용 온라인 독서문화프로그램 운영(13회)
    - ※ 시각장애인 독서환경개선을 위한 ‘독서보조기기’ 지원예산 확보 및 무상대여 운영
    - ※ 학습관 인근 전철역에 스마트도서관 설치하여 시각장애인 정보접근성 확보

## □ 한계

- 지속적인 특화서비스 및 시각장애인 대상 서비스 위한 예산 확보 불투명
- 코로나19 장기화 상황과 확산으로 어린이, 장애인, 노인 대상 평생 학습 참여 기회 축소와 다양한 대면 강좌 운영의 영속성 확보가 어려움

## □ 개선 방향

- 비대면(온라인) 및 코로나19 방역 환경의 지속적인 조성과 장애인, 노인 등 평생학습 참여를 위한 정보화 교육 및 주제별, 계층별 평생학습 프로그램의 기획·운영 확대를 위한 노력이 필요
- 미술특화프로그램 및 독서문화프로그램 예산확보를 위한 공모사업 유치 및 지역 자원활동가를 활용한 예산절감으로 사업연속성 확보
- 지역 인적자원을 활용한 미술특화프로그램 질적 향상을 위해 자원활동가 양성 및 전문성 함양을 위한 역량강화 교육지원
- 포스트 코로나 시대를 대비한 새로운 패러다임의 독서문화사업 발굴을 통해 평생교육의 안정적 운영기반 마련



## 주요업무

- [평생학습서비스] 1. 모두의 가능성을 여는 평생학습사회 실현
- [평생 학습 협력] 2. 공존과 상생의 평생학습공동체 플랫폼 구현
- [지식정보서비스] 3. 미래를 열어가는 지식정보서비스 강화
- [독서문화진흥] 4. 소통과 협력 중심의 창의독서문화 전개
- [아현분관 운영] 5. 지역과 함께 성장하는 마을결합형 도서관 구축



## [평생학습서비스]

# 1. 모두의 가능성을 여는 평생학습사회 실현

### 주요 업무

1-1 미래를 준비하는 평생학습 참여 기회 확대

1-2 문해교육 내실화를 통한 시민의 사회참여 기회 확대

1-3 학생·시민의 안전하고 건강한 체육활동 지원

1-4 생애주기별 맞춤형 민주시민교육 강화

작 성 자

평생학습과장 : 박시옥 ☎ 2137-0080 팀장 : 정미호 ☎ 0081

담당: 김미진 ☎ 0084

담당: 김은지 ☎ 0086

## 1-1 미래를 준비하는 평생학습 참여 기회 확대

### □ 사업 개요

#### ○ 목적

- 학생·시민의 미래역량 함양을 위한 생애주기별 평생학습교실 운영
- 맞춤형 소외계층 프로그램 지원 및 수강료 감면을 통한 교육복지 실현

#### ○ 근거

- 「평생교육법 제21조」(시·군·구 평생학습관 등의 설치·운영 등)
- 「서울특별시교육청 평생교육 활성화 조례」
- 「서울특별시립도서관 및 평생학습관 사용료 징수 등에 관한 조례」
- 「마포평생학습관 평생학습교실 운영규정」

#### ○ 주요 내용

- 평생학습교실 운영 및 맞춤형 교육소외계층 프로그램 지원
- 의무교육단계 학업중단학생 학력인정 학습지원 사업

### □ '20년 추진 실적

- 평생학습교실 운영: 89강좌(성인, 어린이·청소년 대상, 온라인강좌 포함)
- 평생학습교실 수강료 감면: 878명
- 학업중단학생 학력인정 학습지원 사업 운영: 145회 1,146명
- 지역사회 평생학습동아리 활동 지원: 12개
- 평생학습관 운영지원 사업 운영: 31회 280명(3개 프로그램)

□ 추진 목표

| 세부사업명                         |              | 추진시기       | 물량            |
|-------------------------------|--------------|------------|---------------|
| 생애주기별 평생학습교실 운영               |              | '21.2~12월  | 220강좌         |
| - 평행학습교실 수강료 감면/ 소외계층 프로그램 지원 |              | '21.3~12월  | 800명/<br>240명 |
| 의무교육단계 학업중단학생 학력인정 학습지원       |              | 연중         | 800명          |
| 평생학습관 운영지원 사업                 | 기관 특색프로그램 운영 | '21.3.~12월 | 4개            |
|                               | 학습동아리 활동 지원  | 연중         | 10개           |
| 유관기관 연계 평생학습 홍보 강화            |              | 연중         | 90건           |

□ 추진 계획

' 21년 주요 개선 사항

- 소외계층의 교육복지 확대
  - 찾아가는 장애학생 평생학습교실 운영 등 소외계층의 교육복지 확대
- 코로나19로 변화된 교육환경에 맞는 프로그램 확대
  - 평생학습교실 비대면 강좌 확대 개설
- 생애주기별 평생학습교실 운영
  - 평생교육 6대 영역 연계 평생학습교실: 연 4회 220강좌
  - 소외계층을 위한 수강료 감면제도 실시: 800명
  - 소외계층(장애학생) 프로그램 지원: 48회 240명
- 의무교육단계 학업중단학생 학력인정 학습지원 사업
  - 선택이수과목 운영: 기초드로잉 등 4개 프로그램 130회 800명
  - 초등학교 필수이수과목 및 1:1 대학생 학습멘토링 운영
- 「평생학습관 운영지원」 사업 운영
  - 소외계층 및 기관특색 사업 운영 : 장애인, 비문해자 등 4개 프로그램
  - 지역사회 학습동아리를 위한 학습활동 공간 지원 및 발표의 장 제공
  - 담다(캘리그래피) 등 10개 학습동아리 교육, 재능기부, 전시·발표

- 유관기관 연계 평생학습 홍보 강화
  - 마포노인종합복지관 등 12개 협력기관과 인근학교 협력 및 공동 홍보
  - 온라인 평생학습 포털에 강좌, 독서문화 행사 등 탑재·공유·홍보
  - 언론보도, 회원모집 홍보물, 현수막(배너), 홍보용품제작 등(90건)

## □ 추진 실적

- 생애주기별 평생학습교실 운영(성인, 어린이·청소년 대상)
  - 대면(오프라인) 133개 강좌: 1,235회 12,566명
  - 비대면(온라인) 28개 강좌: 237회 1,673명
- 소외계층 찾아가는 평생학습교실 5개 강좌 운영: 60회 473명
  - ※ 서울경운학교, 한국우진학교 장애학생 대상 프로그램 운영
- 평생학습교실 수강료 감면(장애인, 노인, 국가유공자 등): 781명
- 학업중단학생 학력인정 학습지원 사업 운영
  - 선택이수과목 13개 프로그램 운영: 146회 1,252명
  - 초등학교 필수이수과목 운영: 11명
  - 1:1 대학생 학습멘토링 운영: 643명
  - 검정고시 합격 인원: 24명(중7명, 고17명)
- 「평생학습관 운영지원」 사업 운영
  - 소외계층 및 기관특색 사업 4개 프로그램 운영: 58회 390명
    - ※ 비문해자, 장애인: 44회 236명/ 초등학생, 성인: 14회 154명
  - 평생학습동아리 10팀 활동 지원: 56회 345명
    - ※ 코로나19 상황을 고려하여 온·오프라인 활동 지원
- 평생학습 프로그램 운영 홍보
  - 홈페이지 및 온라인 평생학습 포털에 독서문화 행사 탑재: 80건
    - ※ 강좌 22건, 문화행사달력 10부, 서울교육소식 23건, 마포갤러리 전시 개최 25건 등



□ 향후 추진 일정

- 평생학습교실 운영: '21.10~12월
- 의무교육단계 학업중단학생 학력인정 학습지원: '21.10~12월
- 평생학습관 운영지원 사업: '21.10~12월
- 평생학습동아리 10팀 온·오프라인 활동 지원: '21.10~12월
- 유관기관 연계 평생학습 홍보 강화: '21.10~12월

□ 예산 집행 현황

(단위: 천원, '21.9.30.현재)

| 사업명            | '21 예산  |             |         | '20<br>최종<br>예산 | 집행액 및 집행률         |                   | 주요사업별<br>설명자료<br>쪽수 |
|----------------|---------|-------------|---------|-----------------|-------------------|-------------------|---------------------|
|                | 본예산     | 추경,<br>특교 등 | 계       |                 | 원인행위액<br>(집행률)    | 지출액<br>(집행률)      |                     |
| 평생학습교실         | 166,000 | △60,000     | 106,000 | 60,000          | 50,540<br>(47.7)  | 50,540<br>(47.7)  | 388                 |
| 수강료 감면         | 재배정     | -           | 58,000  | 60,041          | 34,184<br>(65.8)  | 34,184<br>(65.8)  | 1,380               |
| 학업중단학생<br>학습지원 | 재배정     | -           | 39,590  | 25,440          | 21,812<br>(55.1)  | 21,812<br>(55.1)  | 1,435               |
| 평생학습관<br>운영지원  | 재배정     | -           | 8,000   | 8,000           | 6,080<br>(76)     | 6,080<br>(76)     | 1,396               |
| 평생학습관 홍보       | 6,000   | -           | 6,000   | 6,000           | 1,100<br>(18.3)   | 1,100<br>(18.3)   | 349                 |
| 합계             | 172,000 | △60,000     | 217,590 | 159,481         | 113,716<br>(52.3) | 113,716<br>(52.3) |                     |

작성 자 평생학습과장 :박시욱 ☎ 2137-0080      팀장: 정미호 ☎ 0082      담당: 이상미 ☎ 0085

## 1-2 문해교육 내실화를 통한 시민의 사회참여 기회 확대

### □ 사업 개요

- 목적
  - 정규 학교교육 기회를 놓친 성인에 대한 기초학력취득 기회 제공
  - 학력 취득 후 지속적인 학습기회 제공으로 평생학습사회 구현
- 근거
  - 「평생교육법」 제39조~제40조, 동법 시행령 제68조~제76조 등
  - 「서울특별시교육청 문해교육 프로그램 설치·지정 및 운영에 관한 규칙, 지침」
- 주요 내용
  - 초·중학 학력인정과정 1~3단계, 6개반 운영
  - 초·중학 졸업 이후 계속교육과정 2개반 운영

### □ '20년 추진 실적

- 초·중학 학력인정 단계별 수료: 초등27명, 중학24명 [학력취득 17명]
- 계속교육과정 수료인원: 43명
- 중학학력인정과정 중학1단계 교과연구: 보조교재 개발 및 배부(6개 과목)
- 코로나19 대응 가정학습 및 온라인 수업지원: 9개반

### □ 추진 목표

| 세부사업명               | 추진시기           | 물량       |
|---------------------|----------------|----------|
| 초등 학력인정 과정          | '21.3.~'22.2.  | 3개반 45명  |
| 중학 학력인정 과정          | '21.3.~'22.2.  | 3개반 30명  |
| 계속교육과정              | '21.5.~'22.12. | 2개반 30명  |
| [거점기관] 중학학력인정 교과 연구 | '21.6.~'22.12. | 6개팀      |
| 맞춤형 행사 및 창의체험활동 지원  | 연중             | 단계별 40시간 |

## □ 추진 계획

### '21년 주요 개선 사항

- 코로나19로 인한 현장체험 등 외부 활동의 제한을 다양한 문화·예술·정보 교육으로 대체
  - 문해 학습자에게 민주시민으로서의 의미 있는 경험 제공
- 비문해 성인의 기초학력취득 지원을 위한 초등·중학학력인정과정 운영
  - 초등 1~3단계별 240시간, 중학 1~3단계별 450시간 교육
    - ※ 이수조건: 2/3출석, 교과별 포트폴리오 수록 기준 충족
- 계속교육과정 운영으로 지속적인 배움의 기회 제공
  - 초·중학학력 취득자 대상 일상생활에 필요한 기초적 역량을 함양할 수 있는 교육 제공
- 서울시교육청 문해교육지원 거점기관 프로그램 <중학학력인정과정 교과연구>운영
  - 중학학력인정과정 2단계 교과 연구진 구성 및 연구 활동 지원
    - ※ 국어, 영어, 수학, 사회, 과학, 창의체험(미술, 음악, 컴퓨터)
  - 단계별 학습자 중심의 맞춤형 보조교재 개발 및 활용
  - 관내 문해교육 기관에 배부

## □ 추진 실적

- 초등·중학학력인정과정 1~3단계: 6단계 65명
- 계속교육과정: 2개반 30명
- 중학학력인정과정 2단계 교과 연구진 구성: 6개팀 22명
- 문화·예술 및 인문학 프로그램: 공예, 회화 등 22회 167명
- 문해 학습자 작품 전시회: 시화전 1회
- 정보 문해 프로그램: 초등 20회 145명, 중학 24회 170명

□ 향후 추진 일정

- 초·중학 학력인정과정운영: '21.10~'22.2월
- 계속교육과정 운영: '21.10~'22.12월
- 중학학력인정과정 교과연구: '21.10~12월

□ 예산 집행 현황

(단위: 천원, '21.9.30.현재)

| 사업명                      | '21 예산      |             |         | '20<br>최종<br>예산 | 집행액 및 집행률        |                  | 주요사업별<br>설명자료<br>쪽수 |
|--------------------------|-------------|-------------|---------|-----------------|------------------|------------------|---------------------|
|                          | 본예산         | 추경,<br>특교 등 | 계       |                 | 원인행위액<br>(집행률)   | 지출액<br>(집행률)     |                     |
| 초등학력<br>인정과정             | 재배정         | -           | 27,390  | 29,200          | 17,219<br>(62.8) | 17,219<br>(62.8) | 1,362               |
| 중학학력<br>인정과정             | 재배정         | -           | 48,180  | 50,080          | 30,852<br>(64.0) | 30,852<br>(64.0) | 1,362               |
| 계속교육과정                   | 기초단체<br>전입금 | -           | 20,000  | 34,000          | 7,260<br>(36.3)  | 7,260<br>(36.3)  | 1,362               |
| 거점기관<br>중학학력인정과정<br>교과연구 | 재배정         | -           | 25,000  | 23,000          | 4,762<br>(19.0)  | 4,762<br>(19.0)  | 1,362               |
| 합계                       | -           | -           | 120,570 | 136,280         | 60,093<br>(49.8) | 60,093<br>(49.8) |                     |

작성 자 평생학습과장 : 박시욱 ☎ 2137-0080 팀장 : 정미호 ☎ 0081 담당 : 김민중 ☎ 0087

## 1-3 학생·시민의 안전하고 건강한 체육활동 지원

### □ 사업 개요

#### ○ 목적

- 초등학생 생존수영 능력 및 학교체육 증진을 위한 「마을결합형 학교」 지원
- 시민의 건강권 보호·증진을 위한 생활체육 활성화

#### ○ 근거

- 「서울특별시교육청 직속기관 체육시설 이용 및 운영에 관한 조례」
- 마포평생학습관 「체육시설(수영장 및 헬스장) 운영 내부 규정」

#### ○ 주요 내용

- 유소년(초등학생) 수영교실 운영
- 시민체력 증진 및 기초체력 향상을 위한 수영·헬스장 운영

### □ '20년 추진 실적

- 초등학교 수영교육 지원: 서교초등학교 수영선수반 843명
  - ※ 코로나19로 인한 초등학교 생존수영 미운영
- 시민을 위한 수영교실 및 헬스장 운영
  - 수영교실 초·중급반 8,202명, 헬스 1,751명

### □ 추진 목표

| 세부사업명        | 추진시기 | 물량      |
|--------------|------|---------|
| 초등학생 수영교실 지원 | 연중   | 8,000명  |
| 수영교실 운영      | 연중   | 31,000명 |
| 헬스장 운영       | 연중   | 20,000명 |

## □ 추진 계획

### '21년 주요 개선 사항

- 안전 강화, 쾌적한 환경을 통한 시민·학생 생활체육활동 지원
- 소통, 상호작용을 바탕으로 하는 생활체육 프로그램 운영 활성화
- 시민체력 증진 및 기초체력 향상을 위한 수영·헬스장 운영
  - 초급·중급 등 정규반 수영교실 운영(연10회)
  - 헬스장 상시 운영
- 안전하고 편리한 체육활동 지원
  - 실시간 소통 향상 및 서비스 지원을 위한 헬프데스크 운영
  - 체육시설 내 사고예방, 안전관리 강화를 위한 CCTV 운영(총 6대)

## □ 추진 실적

- 초등학교 수영교육 지원
  - 서교초등학교 수영선수반 2,068명 참여
- 시민을 위한 수영교실 및 헬스장 운영
  - 수영교실 초·중급반 10,850명, 헬스 3,343명 참여
- 시민과 학생의 안전한 체육활동 지원
  - 수영·헬스장 CCTV(총 6대), 의무실 운영
  - 정기(월 1회) 및 상시 시설 안전점검 실시
    - ※ 정기 안전점검 시 자체 '안전점검 체크리스트' 작성

**향후 추진 일정**

- 시민·학생 수영교실 운영: '21.10~12월
- 헬스장 운영: '21.10~12월

**예산 집행 현황**

(단위: 천원, '21.9.30.현재)

| 사업명     | '21 예산  |             |         | '20<br>최종<br>예산 | 집행액 및 집행률         |                   | 주요사업별<br>설명자료<br>쪽수 |
|---------|---------|-------------|---------|-----------------|-------------------|-------------------|---------------------|
|         | 본예산     | 추경,<br>특교 등 | 계       |                 | 원인행위액<br>(집행률)    | 지출액<br>(집행률)      |                     |
| 체육시설 운영 | 502,336 | 524         | 502,860 | 486,843         | 293,948<br>(58.5) | 291,911<br>(58.1) | 388                 |
| 합계      | 502,336 | 524         | 502,860 | 486,843         | 293,948<br>(58.5) | 291,911<br>(58.1) |                     |

작성 자

평생학습과장 : 박시욱 ☎ 2137-0080 팀장 : 정미호 ☎ 0081

담당 : 한미소 ☎ 0085

담당 : 홍민지 ☎ 0082

## 1-4 생애주기별 맞춤형 민주시민교육 강화

### 사업 개요

#### ○ 목적

- 생애주기별 체험 중심의 교육을 통한 민주시민교육 활성화
- 맞춤형 학부모교육 지원으로 교육 주체로서의 학부모 역량 강화

#### ○ 근거

- 「평생교육법 제21조」(시·군·구 평생학습관 등의 설치·운영 등)
- 「서울특별시교육청 평생교육 활성화 조례」

#### ○ 주요 내용

- 시민리더 역량 강화 교육 추진
- 맞춤형 학부모교육 추진

### '20년 추진 실적

- 실버세대 디지털 리터러시 교육: 5회 52명
- 맞춤형 학부모교육(학부모대학, 전환기 학부모교육 등): 29회 679명

### 추진 목표

| 세부사업명         | 추진시기      | 물량  |
|---------------|-----------|-----|
| 계층별 시민리더 역량강화 | '21.3~12월 | 30회 |
| 맞춤형 학부모교육 추진  | '21.3~12월 | 44회 |



## 추진 계획

### '21년 주요 개선 사항

- 다양한 지역자원을 활용한 교양 강좌 기획·운영
- 비대면 시대를 준비하는 학부모들을 위한 맞춤형 온라인 강의 기획·운영
- 계층별 시민리더 역량 강화
  - 지역자원과 연계 공예, 소규모 공연 등 다양한 창의·예술 프로그램 운영
  - 환경, 평화, 상호문화이해 등 성인을 위한 다양한 교양 강좌 운영
  - 다양한 평생교육정보 획득을 위한 정보화 교육
- 학부모 역량 강화를 위한 맞춤형 학부모교육 추진
  - 학부모 대상 학부모캠퍼스 및 전환기 학부모교육 운영

## 추진 실적

- 계층별 시민리더 역량 강화: 14회 212명
  - 지역자원과 연계한 계층별 창의·예술 교양 강좌 실시: 9회 159명
  - 노인 대상 정보화 교육 실시: 「상반기 실버컴퓨터」 5회 53명
- 학부모 역량 강화를 위한 맞춤형 온라인 강의 운영: 32회 1,132명
  - ‘인공지능 시대의 미래교육’ 등 학부모캠퍼스 운영: 16회 676명
  - ‘초등 성격유형별 학습법’ 등 전환기 학부모교육 운영: 8회 253명
  - 한국언론진흥재단 지원 미디어교육 운영: 8회 203명

## 향후 추진 일정

- 노인 대상 정보화 교육 실시 「하반기 실버컴퓨터」 운영: '21.10~11월
- 지역자원 연계 창의·예술 교양 강좌 운영: '21.10~11월
- 온라인 학부모교육 강좌 운영
  - 학부모캠퍼스 운영: '21.10~11월
  - 전환기 학부모 교육 운영: '21.11~12월

□ 예산 집행 현황

(단위: 천원, '21.9.30.현재)

| 사업명          | '21 예산 |             |        | '20 최종 예산 | 집행액 및 집행률       |                 | 주요사업별<br>설명자료<br>쪽수 |
|--------------|--------|-------------|--------|-----------|-----------------|-----------------|---------------------|
|              | 본예산    | 추경,<br>특교 등 | 계      |           | 원인행위액<br>(집행률)  | 지출액<br>(집행률)    |                     |
| 시민리더교육       | 6,000  | -           | 6,000  | 2,950     | 3,600<br>(60)   | 3,600<br>(60)   | 349                 |
| 맞춤형<br>학부모교육 | 재배정    | 9,050       | 9,050  | 7,408     | 4,770<br>(52.7) | 4,770<br>(52.7) | 548                 |
| 합계           | 6,000  | 9,050       | 15,050 | 10,358    | 8,370<br>(55.6) | 8,370<br>(55.6) |                     |

## [평생학습협력]

# 2. 공존과 상생의 평생학습공동체 플랫폼 구현

### 주요 업무

2-1 지역 우수인적자원 협업으로 학생·시민의 평생교육 활성화

2-2 시민 참여와 소통의 협력종합예술활동 지원 확대

2-3 지역사회와 시민과 함께하는 열린 평생학습관 구현

작 성 자 평생학습과장 :박시옥 ☎ 2137-0080    팀장:정미호 ☎ 0082    담당: 홍민지 ☎ 0082  
 김미진 ☎ 0084

## 2-1 지역 우수인적자원 협업으로 학생·시민의 평생교육활성화

### □ 사업 개요

#### ○ 목적

- 지역사회의 교육봉사활동 참여 기회 확대 및 우수 평생교육자원 확보
- 다양한 평생 교육자원 활용을 통한 학교와 시민의 평생교육 활성화

#### ○ 근거

- 「평생교육법 제21조」(시·군·구 평생학습관 등의 설치·운영 등)
- 「서울특별시교육청 평생교육 활성화 조례 제12조」(지역평생학습관운영위원회)

#### ○ 주요 내용

- 서울평생교육봉사단 구성
- 평생학습 협력기관 네트워크 활성화

### □ '20년 추진 실적

- 서울평생교육봉사단 303명 위촉, 232교 활동
- 영역별 현장 전문가 연수 13회, 125명
- 평생학습 협력망 특성화 프로그램: 36회, 574명

### □ 추진 목표

| 세부사업명              | 추진시기 | 물량   |
|--------------------|------|------|
| 서울평생교육봉사단 운영       | 연중   | 320명 |
| 평생학습 협력기관 네트워크 활성화 | 연중   | 12기관 |
| 예비평생교육사 현장실습 지도    | 연중   | 5명   |
| 마포평생학습관 운영위원회      | 연중   | 2회   |

## □ 추진 계획

### '21년 주요 개선 사항

- 평생학습 협력기관 재정비 및 네트워크 사업 기획·확대
  - 대상별, 주제별 특성화 프로그램 운영
- 학부모·경력보유여성으로 구성된 서울평생교육봉사단 구성
  - 서울평생교육봉사단 모집 및 위촉
- 평생학습 협력기관 네트워크 활성화
  - 구립망원청소년문화센터 등 평생학습협력기관 인적·물적자원 공유(12기관)
  - 협력기관의 특성화 프로그램 공모와 소외계층 프로그램 연계·지원
- 마포평생학습관 운영위원회
  - 평생학습관 운영사항 및 방안 심의(2회)
- 예비평생교육사 현장실습 지도
  - 평생교육 전공자의 학교이론을 바탕으로 현장 실무 역량강화(5명)

## □ 추진 실적

- 서울평생교육봉사단 구성 및 위촉: 286명
  - ※ 2021.3.1.자 평생교육과(평생교육기획팀)로 업무 이관
- 평생학습 협력기관 네트워크 활성화: 12기관
  - 평생학습 협력망 특성화 프로그램: 청소년·노인, 39회 1,598명
  - 민관협력 소외계층 프로그램 1개 운영: 장애인, 20회 93명
- 예비평생교육사 현장실습지도: 2명
- 마포평생학습관 운영위원회 개최: 1회
  - '21 주요업무계획 보고 및 심의, 운영 방향 관련 의견 수렴

□ 향후 추진 일정

- 평생학습 협력기관 네트워크 활성화 지원: '21.10~12월
- 마포평생학습관 운영위원회: '21.11월
- 예비평생교육사 현장실습 지도: '21.10~12월

□ 예산 집행 현황

(단위: 천원, '21.9.30.현재)

| 사업명          | '21 예산 |             |       | '20 최종 예산 | 집행액 및 집행률       |                 | 주요사업별<br>설명자료<br>쪽수 |
|--------------|--------|-------------|-------|-----------|-----------------|-----------------|---------------------|
|              | 본예산    | 추경,<br>특교 등 | 계     |           | 원인행위액<br>(집행률)  | 지출액<br>(집행률)    |                     |
| 평생학습<br>협력기관 | 재배정    | -           | 2,540 | 540       | 2,100<br>(82.7) | 2,100<br>(82.7) | 1,371               |
| 평생교육사 실습     | 비예산    | -           | -     | -         | -               | -               | 1,401               |
| 운영위원회        | 800    | -           | 800   | 800       | 300<br>(37.5)   | 300<br>(37.5)   | 1,396               |
| 합계           | 800    | -           | 3,340 | 1,340     | 2,400<br>(71.9) | 2,400<br>(71.9) |                     |

작성 자

평생학습과장 : 박시욱 ☎ 2137-0080 팀장: 정미호 ☎ 0081

담당: 이상미 ☎ 0085

담당: 김은지 ☎ 0086

## 2-2

# 시민 참여와 소통의 협력종합예술활동 지원 확대

### 사업 개요

#### ○ 목적

- 평생학습 거점기관으로서 시민 중심의 문화예술활동 적극 지원
- 종합예술활동 공유를 통한 시민 협력적 인성 및 미래 감성 함양

#### ○ 근거

- 「평생교육법 제21조」(시·군·구 평생학습관 등의 설치·운영 등)
- 「서울특별시교육청 평생교육 활성화 조례」

#### ○ 주요 내용

- 평생학습교실·늘푸른학교 작품전시 및 발표회 개최
- 종합문화예술 전시 공간 마포갤러리 운영

### '20년 추진 실적

- 종합문화예술 마포갤러리 전시 운영: 15회 12,177명

### 추진목표

| 세부사업명               | 추진시기       | 물량      |
|---------------------|------------|---------|
| 평생학습교실 어울림 종합전시·발표회 | '21.11~12월 | 12,500명 |
| 문해교육 「늘푸른학교」 전시·발표회 | '21.5~11월  | 150명    |
| 종합문화예술 공간 마포갤러리 운영  | 연중         | 30회     |

추진 계획

'21년 주요 개선 사항

- 마포갤러리 환경 개선으로 예술작품 감상을 위한 쾌적한 환경 조성·관리
- 평생학습교실 어울림 종합전시·발표회
- 문해교육 「늘푸른학교」 전시·작품집 발간
- 종합문화예술 전시 공간 마포갤러리 운영
  - 지역 문화·예술인들에게 작품전시 및 체험 공간 제공(30회)

추진 실적

- 전시 공간 마포갤러리 운영: 25회 13,814명

향후 추진 일정

- 평생학습교실 어울림 종합전시·발표회: '21.11월
- 문해교육 「늘푸른학교」 전시·작품집 발간: '21.12월
- 마포갤러리 운영: '21.10~12월

예산 집행 현황

(단위: 천원, '21.9.30.현재)

| 사업명       | '21 예산 |          |       | '20 최종 예산 | 집행액 및 집행률   |           | 주요사업별 설명자료<br>쪽수 |
|-----------|--------|----------|-------|-----------|-------------|-----------|------------------|
|           | 본예산    | 추경, 특교 등 | 계     |           | 원인행위액 (집행률) | 지출액 (집행률) |                  |
| 평생학습교실 전시 | 1,500  | -        | 1,500 | -         | -           | -         | 388              |
| 늘푸른학교 전시  | 비예산    | -        | -     | 비예산       | -           | -         | -                |
| 마포갤러리 운영  | 비예산    | -        | -     | 비예산       | -           | -         | -                |
| 합계        | 1,500  | -        | -     | -         | -           | -         |                  |



작성 자 행정지원과장 : 이병도 ☎ 2137-0055 행정지원팀장 : 장종만 ☎ 0011 담당 : 박소영 ☎ 0012

## 2-3 지역사회와 시민과 함께하는 열린 평생학습관 구현

### □ 사업 개요

- 목적
  - 지역사회와 함께하고 문화를 공유하는 평생학습관 구현
  - 소통하는 평생학습관, 안전한 평생학습관으로 이용자 만족도 향상
- 주요 내용
  - 지역사회와 함께하는 문화 공동체 구축
  - 이용자의 의견을 적극 반영하며 소통하는 평생학습관 구현
  - 환경 개선으로 쾌적하고 안전한 평생학습관 구현

### □ '20년 추진 실적

- 지역 사회 협력 사업 추진(장애인복지협회 위탁운영 북카페 허가 갱신): '20.12월
- 이용자 편의 시설 확충
  - 3층 열람실 조명교체: '20.1월
  - 현관 출입구 캐노피 설치: '20.12월
- 장애인 시설 환경 개선
  - 1층 녹음봉사실 보수 및 4층 대면낭독실 추가 설치: '20.3월
  - 5층 대강당 장애인 무대경사로 설치: '20.3월
- 평생학습을 위한 교육기자재 확충(학습관 영상스튜디오 설치): '20.12월

□ 추진 목표

| 세부사업명                          | 추진시기 | 물량         |
|--------------------------------|------|------------|
| 지역사회와 함께하는 문화 공동체 구축           | 연중   | 이용자만족도 90% |
| 이용자의 의견을 적극 반영하며 소통하는 평생학습관 구현 | 연중   | 이용자만족도 85% |
| 환경개선으로 쾌적하고 안전한 행복학습관 구현       | 연중   | 이용자만족도 90% |

□ 추진 계획

' 21년 주요 개선 사항

- 주차장 등 학습관 환경 개선으로 쾌적하고 안전한 평생학습관 구현
- 지역사회와 함께하는 문화 공동체 구축 [습心 행정]
  - 북카페 운영을 지역사회의 장애인복지협회에 위탁
  - 지역사회 네트워크 구축의 장(場) 및 장애인에 대한 인식 개선 기회 제공
  - 장애인(3명) 일자리 창출 및 사회적응력 지원
  - 평생학습관 직원의 지역사회 봉사활동 상시 추진
  - 사회복지시설 봉사활동 참여로 상호 이해 증진 및 나눔과 배려의 행정 구현
- 이용자의 의견을 적극 반영하며 소통하는 평생학습관 구현 [熱心 행정]
  - 이용자가 만족하는 편리한 자율학습실 구현
  - 이용자를 존중하여 건의 및 민원 사항 적극 반영
- 환경 개선으로 쾌적하고 안전한 평생학습관 구현 [安心 행정]
  - 본관 및 아현분관 누수, 균열 등 보수로 쾌적한 평생학습관 구현
  - 노후된 정화조, 비상발전기 수리 및 부품 교체하여 안전한 평생학습관 구현
  - 이용자의 편의를 위하여 층별 안내도, 사무실별 현판 정비

**향후 추진 일정**

- 노후 방송장비 교체 : '21.10월
  - 화장실 조명 및 환풍기 교체 공사 : '21.10~11월
  - 학습관 내부 도장 공사 : '21.11~12월
  - 가칭 '하늘마당' 조성 공사 : '21.11~'22.3월
- ※ 하늘마당: 책과 평생학습 기반의 융·복합 독서문화공간

**예산 집행 현황**

(단위: 천원, %, '21.9.30.현재)

| 사업명                    | '21 예산  |             |         | '20<br>최종<br>예산 | 집행액 및 집행률         |                    | 주요사업별<br>설명자료<br>쪽수 |
|------------------------|---------|-------------|---------|-----------------|-------------------|--------------------|---------------------|
|                        | 본예산     | 추경,<br>특교 등 | 계       |                 | 원인행위액<br>(집행률)    | 지출액<br>(집행률)       |                     |
| 본관.분관 시설물<br>점검 및 유지보수 | 202,682 | 123,157     | 325,839 | 348,776         | 267,184<br>(82.0) | 232,029<br>(71.21) | 349                 |
| 합계                     | 202,682 | 123,157     | 325,839 | 348,776         | 267,184<br>(82.0) | 232,029<br>(71.21) |                     |

※ 학습관 내부 도장, '하늘마당' 조성 공사는 교육시설관리본부에서 집행

## [지식정보서비스]

### 3. 미래를 열어가는 지식정보서비스 강화

#### 실천과제

3-1 양질의 지식정보자원 확충 및 제공

3-2 마을공동체로서의 맞춤형 지식정보서비스 강화

3-3 스마트 도서관 서비스 및 소통·공감 채널 확대

작성 자 정보자료과장 : 최승숙 ☎ 2137-0020      팀장 : 백가연 ☎ 0021      담당 : 노재민 ☎ 0022

### 3-1 양질의 지식정보자원 확충 및 제공

#### 사업 개요

- 목적
  - 지역 특색과 이용자 요구분석을 통한 체계적 장서개발전략으로 지식정보자원 품질 강화
  - 신속하고 다양한 지식자료 제공으로 시민·학생의 미래역량 강화
- 근거
  - 도서관법 제28조(공공도서관 업무)
- 주요 내용
  - 체계적 장서구성계획 및 이용자 분석
  - 신속·다양한 자료 확충
  - 지식정보 취약계층 자료 수집·제공

#### '20년 추진 실적

- 이용자 분석 및 체계적 장서구성계획 수립: 2회
- 신속·다양한 자료 확충: 15,843권
- 지식정보 취약계층 자료 수집·제공: 487권

#### 추진 목표

| 세부사업명               | 추진시기        | 물량      |
|---------------------|-------------|---------|
| 체계적 장서구성계획 및 이용자 분석 | '21.2월, 12월 | 2회      |
| 신속·다양한 자료 확충        | 연중          | 10,860권 |
| 지식정보 취약계층 자료 수집·제공  | 연중          | 570권    |

## □ 추진 계획

### '21년 주요 개선 사항

- 이용자 수요 및 지역적 특색을 반영한 지식정보자원 수집
  - Solomon(도서관 빅데이터 분석 플랫폼) 활용
  - 미술·디자인·독립(Indi) 문화자료 중점 수집
- 이용자 분석 및 체계적 장서구성계획 수립
  - 이용자 설문분석 및 빅데이터 활용 체계적 장서구성계획 수립
  - 자료선정위원회 개최: 연 10회
- 신속하고 다양한 자료 확충
  - 도서, 비도서, 연속간행물 등 다양한 유형의 자료 수집
  - Solomon(도서관 빅데이터 분석 플랫폼) 활용 자료 수집
  - 특화자료(미술·디자인), 청소년 진로자료, 베스트셀러·스테디셀러, 추천도서, 다문화영어자료 등 다양한 자료 확충
  - 매주 최신간도서(2주 이내 발행도서) 구입 및 비치

| 자료유형     | 구입     | 기증  | 계      |
|----------|--------|-----|--------|
| 일반도서(권)  | 9,540  | 460 | 10,000 |
| 일반비도서(점) | 330    | 50  | 380    |
| 연속간행물(종) | 220    | 260 | 480    |
| 계        | 10,090 | 770 | 10,860 |

- 지식정보 취약계층 자료 수집·제공
  - 다문화영어자료: 다문화인을 위한 다양한 국가의 자료 수집·제공
  - 점자·큰글자자료: 시각장애인을 위한 점자·큰글자자료 수집·제공
  - 시각장애인 대체자료(휴먼음성자료, 텍스트페이지자료): 자체자료 제작(자원봉사자 및 내부직원 활용) 국립장애인도서관 DREAM 제공

| 자료유형                               | 대상              | 수집      | 내용                                     |
|------------------------------------|-----------------|---------|--|
| 다문화·영어도서(권)                        | 다문화인            | 350권    | 상·하반기 구입(2회)                           |
| 점자자료·큰글자자료(권)                      | 시각장애인<br>및 저시력자 | 170권    | 상·하반기 구입(2회)                           |
| 시각장애인 대체자료(점)<br>(휴면음성자료, 텍스트레이아웃) |                 | 50점     | 자체자료 제작(자원봉사자 활용)<br>국립장애인도서관 DREAM 제공 |
| 계                                  |                 | 570권(점) |  |

## 추진 실적

- 자료선정위원회 개최 및 자료 구입: 8회
- 체계적 장서개발 계획 수립: 1회
- 신속·다양한 자료 확충: 9,031권(점)
- 지식정보 취약계층 자료 수집·제공: 427권(점)

## 향후 추진 일정

- 자료선정위원회 개최 및 자료 구입: '21.10~12월 4회
- 희망도서 및 최신간 수집: '21.10~11월 8회
- 지식정보 취약계층 자료 수집: '21.10월 1회(다문화)
- 이용자 설문조사 및 분석: '21.11월 1회

□ 예산 집행 현황

(단위: 천원, %, '21.9.30.현재)

| 사업명                | '21 예산 |             |         | '20<br>최종예산 | 집행액 및 집행률         |                   | 주요사업별<br>설명자료<br>쪽수 |
|--------------------|--------|-------------|---------|-------------|-------------------|-------------------|---------------------|
|                    | 본예산    | 추경,<br>특교 등 | 계       |             | 원인행위액<br>(집행률)    | 지출액<br>(집행률)      |                     |
| 구입자료 수집            | 재배정    | 297,730     | 297,730 | 153,912     | 119,836<br>(40.2) | 119,836<br>(40.2) | 1,319               |
| 연속간행물 수집           | 28,680 | -           | 28,680  | 29,016      | 28,088<br>(97.9)  | 20,534<br>(71.5)  | 349                 |
| 지식정보 취약계층<br>자료 수집 | 재배정    | 10,270      | 10,270  | 11,088      | 6,668<br>(64.9)   | 6,668<br>(64.9)   | 1,319               |
| 특화자료 수집            | 재배정    | 10,000      | 10,000  | 10,000      | 3,941<br>(39.4)   | 3,941<br>(39.4)   | 1,319               |
| 합계                 | 28,680 | 318,000     | 346,680 | 204,016     | 158,533<br>(45.7) | 150,979<br>(43.5) |                     |



작성 자

정보자료과장 : 최승숙 ☎ 2137-0020 실장 : 이해경 ☎ 0030

담당 : 허경숙 ☎ 0031

이지은 ☎ 0051

## 3-2 마을공동체로서의 맞춤형 지식정보서비스 강화

### 사업 개요

#### ○ 목적

- 시민·지역 맞춤형 독서정보서비스로 자료이용 활성화 및 만족도 제고
- 단체대출·택배대출 활성화 및 기관 연계 협력 서비스 강화

#### ○ 근거

- 도서관법 28조(공공도서관 업무)

#### ○ 주요 내용

- 지역특화(미술)·주제별 정보서비스
- 기관 연계 협력 지식정보서비스
- 개인·단체 자료대출 활성화

### '20년 추진 실적

- 지역특화(미술)·주제별 정보서비스: 173회
- 기관 연계 협력 정보서비스: 1,172건
- 개인·단체 자료대출 활성화: 148,671권

### 추진 목표

| 세부사업명            | 추진시기 | 물량       |
|------------------|------|----------|
| 지역특화·주제별 지식정보서비스 | 연중   | 180회     |
| 기관 연계 협력 지식정보서비스 | 연중   | 930건     |
| 개인·단체 자료대출 활성화   | 연중   | 190,000권 |

## □ 추진 계획

### '21년 주요 개선 사항

- 365일 24시간 자료대출반납 무인자동화 시스템 설치로 자료이용 확대
  - 시민의 접근성을 반영한 지역에 스마트 도서관 설치·운영
- 지역 특화·주제별 지식정보서비스
  - 지역 특화 미술자료 정보 제공
    - ※ 「이달의 미술도서」 특화자료 독서정보, 미술 전시정보, 미술잡지 이슈 정보
    - ※ 「명화·디자인을 읽다」 미술·디자인정보, 미술·디자인 특화 공간 북큐레이션
  - 시민밀착형 자료실별 주제 정보서비스: 빅데이터 활용, 트렌드 반영
    - ※ 문헌정보실: 성인자료, 청소년 진로·직업, 토론·논술, 교과연계자료, 여행관련
    - ※ 어린이·다누리실: 어린이 주제자료, 어린이문학상 수상작품, 그림책 원화전
    - ※ 디지털·간행물실: 영화정보, 잡지목록 제공, 전자잡지 주제별 기사 안내 등
    - ※ 시각장애인실: 「장애인 탐구생활」 장애인 정보, 백세인생 건강정보
- 기관 연계 협력 정보서비스
  - 책바다: 국가표준 상호대차, 전국 도서관 협약 자료 공동 활용 및 대출서비스
  - 책나래: 국립장애인도서관 연계한 장애인을 위한 무료 택배 대출서비스
  - 사서에게 물어보세요: 협력형온라인지식정보(CDRS)서비스, 실시간 참고질의·응답
  - 국립장애인도서관(DREAM), 서울특별시교육청 장애인전자도서관과 협력을 통해 시각장애인 전자자료 제공
  - 책이음: 전국 공공 도서관을 연계한 통합대출 서비스
- 개인·단체 자료대출 활성화
  - 자료이용 활성화를 위한 전 장서 대출서비스
  - 코로나19로 인한 비대면 온라인 예약대출 서비스 실시
  - 도서관 주간, 책의날, 독서의달, 문화가 있는 날, 명절 연휴 전 등 대출권수 확대 서비스
  - 관내 시각장애인을 위한 점자도서 방문대출: 주 1회

- 유치원, 초·중·고등학교도서관 단체대출 (진로·미술특화도서 30~50권)
- 택배대출 활성화: 책나라(장애인택배, 무료), 책바다(상호대차, 유료), 일반택배(유료)
- 이용편의 도모를 위한 RFID 자동대출 반납시스템 운영 및 주기적 장서관리

## □ 추진 실적

- 지역특화(미술)·주제별 정보서비스: 178회
  - 지역특화 미술정보 제공 39회, 시민밀착형 자료실 주제정보 제공 139회
- 기관 연계 협력 정보서비스: 1,659건
  - 책바다 106건, 책나라 863건, 책이음 688건, 협력형온라인지식정보 2건
- 개인·단체 자료대출 활성화: 169,721권(점)
  - 코로나19 대응 주간예약대출서비스 및 추가 대출이벤트 실시
- 코로나19 방역 위한 도서 위생 관리 책 소독기(1대) 설치 및 운영

## □ 향후 추진 일정

- 지역 특화·주제별 정보 서비스: '21.11~12월
- 기관 연계 협력 정보서비스: '21.11~12월
- 개인·단체 자료대출 활성화: '21.11~12월
- 코로나19 방역지침을 준수한 다양한 정보서비스 제공: '21.11~12월

□ 예산 집행 현황

(단위: 천원, %, '21.9.30.현재)

| 사업명                | '21 예산 |             |        | '20<br>최종예산 | 집행액 및 집행률       |                 | 주요사업별<br>설명자료<br>쪽수 |
|--------------------|--------|-------------|--------|-------------|-----------------|-----------------|---------------------|
|                    | 본예산    | 추경,<br>특교 등 | 계      |             | 원인행위액<br>(집행률)  | 지출액<br>(집행률)    |                     |
| 지역특화 주제별<br>정보서비스  | 비예산    | -           | -      | 비예산         | -               | -               | 1,332               |
| 기관 연계 협력<br>정보서비스  | 비예산    | -           | -      | 비예산         | -               | -               | 1,332               |
| 개인·단체 자료<br>대출 활성화 | 16,840 | -           | 16,840 | 16,460      | 7,859<br>(46.7) | 7,859<br>(46.7) | 349                 |
| 합계                 | 16,840 | -           | 16,840 | 16,460      | 7,859<br>(46.7) | 7,859<br>(46.7) |                     |

작성 자

정보자료과장: 최승숙 ☎ 2137-0020

실장: 이경자 ☎ 0040

담당: 송현준 ☎ 0024

강문형 ☎ 0042

### 3-3

## 스마트 도서관 서비스 및 소통·공감 채널 확대

### □ 사업 개요

#### ○ 목적

- 시·공간 제약 없이 최적화된 정보환경 조성으로 안정적 디지털서비스 구현
- 다양한 지식정보서비스 채널을 통한 지역주민들과의 소통·공감 증진

#### ○ 근거

- 도서관법 제28조(공공도서관 업무)

#### ○ 주요 내용

- 홈페이지 및 SNS 정보서비스
- 스마트 도서관 및 디지털정보 환경조성
- 소통의 창의학습공간 「다운의 숲」 운영
- 다양한 매체 및 이용자 참여를 통한 홍보 활동

### □ '20년 추진 실적

- 홈페이지 및 SNS 정보서비스: 586건
- 스마트 도서관 및 디지털정보 서비스 제공: 175,453건
- 창의학습공간 「다운의 숲」 운영: 16건 5,613명
- 언론 및 온·오프라인 매체 홍보: 458회
- 청소년 서포터즈단 운영 홍보: 13회
- 지역사회 및 유관기관 연계 홍보: 84기관

□ 추진 목표

| 세부사업명                 | 추진시기      | 물량       |
|-----------------------|-----------|----------|
| 홈페이지 및 SNS 정보서비스      | 연중        | 600건     |
| 스마트 도서관 및 디지털정보 환경조성  | 연중        | 180,000건 |
| 소통의 창의학습공간 「다운의 숲」 운영 | 연중        | 10건      |
| 언론 및 온·오프라인 매체 홍보     | 연중        | 640회     |
| 청소년 서포터즈단 및 이용자 참여 홍보 | '21.3~11월 | 15회      |
| 지역사회 및 유관기관 연계 홍보     | 연중        | 85기관     |

□ 추진 계획

'21년 주요 개선 사항

- 포스트코로나 시대를 대비한 비대면 디지털도서관 환경조성
  - 비대면 서비스 확대 및 정보 불평등 해소를 위해 사물인터넷(IOT) 기술을 적용한 최첨단 무인대출반납 시스템 설치
- 창의학습공간 「다운의 숲」 북큐레이션 활성화
  - 지역 출판사 및 동네책방과 연계한 민관협력 북큐레이션 운영
  - 코로나 시대에 어울리는 주제의 북큐레이션 운영
- 홈페이지 및 SNS 정보서비스
  - 홈페이지를 통한 다양하고 신속한 지식정보 서비스 제공
    - ※ 학습관 소식, 평생학습강좌 및 문화행사 정보 등
  - 온라인 참고봉사 및 참고정보원 제공 : 자료이용 문의, 독서상담, 독서정보 등
  - SNS, 빅데이터 분석·활용으로 이용자 선호도 조사 및 양방향 소통·공감 서비스
    - ※ SNS: 학습관 주요 시설 및 문화행사, 청렴정보, 독서정보 제공
    - ※ 빅데이터: 빅데이터를 활용한 이용자 선호 테마 정보서비스
- 스마트 도서관 및 디지털정보 환경 조성
  - 사물인터넷(IOT) 기술 적용 스마트도서관 시스템 설치: 야간 이용자 편의 제공
  - ZOOM 화상플랫폼을 이용한 온라인 독서환경 제공: 독서교실, 독서회 등

- 모바일도서관 「리브로피아」 서비스 자료정보, 전자책 열람, 모바일회원증 등
- 알림톡 서비스 자료반납, 예약대출, 희망도서 정보, 도서관 행사 정보 제공 등
- 국가전자도서관, 국회전자도서관 원문DB 검색·출력: 학술지, 논문, 고전 등
- 서울시교육청 전자도서관 「SEE」 서비스: 전자책, 웹콘텐츠, 이러닝 강좌, 전자저널, 오디오북 등 제공
- 디지털좌석 예약 및 유·무선인터넷 이용 서비스
- 전산기기 유지보수, S/W 업그레이드 등 정보서비스 제공 시스템 최적화

○ 소통의 창의학습공간 「다운의 숲」 운영

- 도서관(Library), 학습(Learning), 리터러시(Literacy), 생활(Life), 연결(Link) 의미의 ‘사회적 학습공유공간’
- 시민의 소통과 학습을 위한 개방지향형 복합문화공간으로 시민중심의 독서 커뮤니티, 자유로운 학습활동 지원
- 코로나 시대를 반영한 주제가 있는 소통·공감형 북큐레이션 운영
  - ※ 두런두런: 트렌드를 반영한 이용자 소통 북큐레이션
  - ※ 책방라이브: 동네책방 북큐레이션
  - ※ 우리동네 출판사: 마포구 출판사 북큐레이션
  - ※ 힐링미술관: 미술 특화 북큐레이션

○ 언론 및 온·오프라인 매체 홍보

- 신문·잡지·방송 잡지 등 중앙 언론 및 지역방송 매체를 활용한 홍보
- 마포평생학습관 소식지, 행사달력, 리플릿 등 홍보자료 제작·배포
- 홈페이지 및 유관기관 온라인 사이트를 통한 홍보
- 페이스북 등 SNS를 활용한 독서프로그램 정보 제공 확대

○ 청소년 서포터즈단 및 이용자 참여 홍보

- 서울 소재 고등학교 학생을 대상으로 명예기자 서포터즈단 구성



- 학습관 홍보콘텐츠 개발 및 온·오프라인 홍보활동 추진
- 학습관 안내, 자료실 이용법과 정보활용교육 등 견학 프로그램
- 학습관 홍보를 위한 홍보 역량강화교육 프로그램 추진
- 학습관에서 진행하는 다양한 행사 참여 및 지원
- 지역사회 및 유관기관 연계 홍보
  - 서울시 및 마포구 지역도서관(구립 및 작은도서관) 네트워크 구축을 통한 홍보
  - 마포구 관내 학교, 구립도서관 연계 독서캠페인 홍보
  - 지역 내 출판·문화기관 간 독서문화 공동체 구축 및 독서문화사업 홍보
  - 소외계층 유관기관 및 복지시설 간 지원·협력 체계 구축 및 소외계층사업 홍보

## □ 추진 실적

- 홈페이지 및 SNS 정보서비스: 799건
- 스마트도서관 설치(홍대입구역, 7월) 및 디지털정보 서비스 제공: 198,791건
- 언론 및 온·오프라인 매체 홍보: 128회
  - 신문·잡지·방송 매체를 활용한 홍보: 23회
  - 독서 문화 소식지, 행사달력, 리플릿 제작 및 홈페이지 홍보: 63회
  - 페이스북 등 SNS를 활용한 독서프로그램 정보 제공: 42회
- 창의학습공간 「다운의 숲」 미술인문강좌 및 북큐레이션: 20회 4,939명

## □ 향후 추진 일정

- 홈페이지 및 SNS 정보서비스 운영: '21.10~12월
- 스마트도서관 운영 및 디지털정보 환경 조성: '21.10~12월
- 마포평생학습관 홍보 시행·결과보고: '21.12월
- 청소년서포터즈단 온라인 홍보활동 및 수료식: '21.10~12월
- 창의학습공간 '다운의 숲' 운영: '21.10~12월



□ 예산 집행 현황

(단위: 천원, %, '21.9.30.현재)

| 사업명                      | '21 예산 |             |         | '20<br>최종 예산 | 집행액 및 집행률         |                   | 주요사업별<br>설명자료<br>쪽수 |
|--------------------------|--------|-------------|---------|--------------|-------------------|-------------------|---------------------|
|                          | 본예산    | 추경,<br>특교 등 | 계       |              | 원안행위액<br>(집행률)    | 지출액<br>(집행률)      |                     |
| 홈페이지 및 SNS<br>정보서비스      | -      | -           | 비예산     | 비예산          | -                 | -                 | 349                 |
| 스마트 도서관 및<br>디지털정보 환경조성  | 17,600 | 115,000     | 132,600 | 19,100       | 108,853<br>(82.1) | 108,853<br>(82.1) | 1,328               |
| 소통의 창의학습공간<br>「다운의 숲」 운영 | 5,100  | -           | 5,100   | 5,100        | 2,980<br>(58.4)   | 2,980<br>(58.4)   | 349                 |
| 언론 및 온·오프라인<br>매체 홍보     | 8,827  | -           | 8,827   | 8,827        | 5,976<br>(67.7)   | 5,976<br>(67.7)   | 349                 |
| 청소년 서포터즈단<br>및 이용자 참여 홍보 | 500    | -           | 500     | 500          | -                 | -                 | 349                 |
| 지역사회 및 유관기관<br>연계 홍보     | -      | -           | 비예산     | 비예산          | -                 | -                 | 1,332               |
| 합계                       | 32,027 | 115,000     | 147,027 | 33,527       | 117,809<br>(80.1) | 117,809<br>(80.1) |                     |

## [독서문화진흥]

### 4. 소통과 협력 중심의 창의독서문화 전개

#### 주요 업무

4-1 지역사회 동행 협력적 인문독서문화 캠페인 전개

4-2 성장과 즐거움이 있는 창의독서프로그램 활성화

4-3 사람 중심 맞춤형 서비스 강화로 사회적 포용 실천

작성 자 정보자료과장 : 최승숙 ☎2137-0020

팀장 : 백가연 ☎0021

담당 : 송현준 ☎0024

민유원 ☎0027

## 4-1 지역사회 동행 협력적 인문독서문화 캠페인 전개

### 사업 개요

#### ○ 목적

- 협력적 인문학적 소양 증진을 위한 주제별 인문학 강좌로 독서문화 기반 전개
- 민·관·학(출판사, 구립도서관, 학교) 연계 독서문화프로그램 확산

#### ○ 근거

- 도서관법 제28조(공공도서관 업무)

#### ○ 주요 내용

- 특화주제 및 협력적 인문학 강좌
- 지역 연계 독서문화프로그램
- 시청각 예술문화프로그램
- 북스타트 DAY
- 함께하는 독서문화활성화 캠페인 전개

### '20년 추진 실적

- 특화자료 활용 미술인문 프로그램: 22회
- 인문학적 소양증진을 위한 주제별 인문학 강좌: 9회
- 지역 연계 독서문화 프로그램: 37회
- 시청각 예술문화프로그램: 18회
- 행복독서문화 활성화 캠페인: 5건
- 북스타트 DAY: 3회 179명

□ 추진 목표

| 세부사업명             | 추진시기      | 물량   |
|-------------------|-----------|------|
| 특화주제 및 협력적 인문학 강좌 | 연중        | 35회  |
| 지역 연계 독서문화프로그램    | 연중        | 85회  |
| 시청각 예술문화프로그램      | 연중        | 20회  |
| 북스타트 DAY          | '21.4~12월 | 200명 |
| 함께하는 독서문화활성화 캠페인  | '21.3~12월 | 6건   |

□ 추진 계획

'21년 주요 개선 사항

- 지역사회 동행 협력적 인문독서문화 캠페인 강화
  - 인문학연구단, 지역서점 등 지역사회 인적·지적자원을 활용한 인문학 강좌 활성화
  - 동네책방 도서관네트워크 및 자원활동가 양성을 통한 독서운동 전개
  
- 특화주제 및 협력적 인문학 강좌
  - 특화자료를 활용한 미술 인문프로그램
    - ※ 미술·디자인의 역사 및 공공디자인 탐구를 위한 미술인문학 강좌
    - ※ 지역사회 대학, 동네서점 등과 함께하는 지역 협력 미술특화프로그램
    - ※ 현대인의 감정·정서 치유를 위한 미술치료 및 가족과 함께 하는 미술체험
    - ※ 특화자료 홍보를 위한 아트가이드 양성 및 학교로 찾아가는 미술특화프로그램
  - 인문학적 소양증진을 위해 외부기관과 협력 강화를 통한 인문학 강좌 개발
    - ※ 시민들의 독서·문화·예술 활동 지원을 위한 교양 인문 프로그램: 공공도서관혁신 운영지원 사업 「도서관 대학」
    - ※ 문학연구단 협력을 통한 인문학 강연: 「접경인문학」

## ○ 지역 연계 독서문화프로그램

- 올해의 한 책을 선정하여 독서토론, 강연회 등 한 도서관 한 책 읽기 사업
- 마포구 자원활동가와 함께 하는 독서문화 프로그램 운영
- 마포구청, 구립도서관, 작은도서관, 지역문화기관 연계 컨소시엄 구축

## ○ 동네책방 도서관네트워크 사업

- 마포구 관내새로운 문화공간에서의 독서·문화·예술 프로그램
- 동네책방, 북카페, 출판사 간 협력체계 구축
- 동네책방 안내 및 책방 추천 북큐레이션 코너
- 작가와의 북 토크, 북아트 등 전시·체험, 경의선 책 축제 홍보 부스

## ○ 시청각 예술문화프로그램

- 문화가 있는 날 「우리가 사랑한 영화 : 우리 학습관 데이터 활용을 통한 영화 상영으로 이용자간의 정서적 공감대 형성
- 「독립영화 공공상영회」: (사)서울영상위원회와 협력하여 평소에 접하기 힘든 우수 독립영화 상영 및 감독과의 대화를 통한 소통 프로그램 진행
- 특화자료 「영상으로 보는 미술」: 미술전시 소개, 작가 작품 세계 등 미술감상으로 미술 특화자료 활용도 증진

## ○ 북스타트 DAY

- 북스타트 도서 배부 및 다양한 독서프로그램 실시 : 영·유아들이 책과의 만남을 통해 책과 친해질 수 있는 독서환경조성, 연령별 책꾸러미 배부, 책 놀이 프로그램, 북스타트 부모·조부모교육 등

## ○ 지역주민을 위한 책 읽는 환경 조성 및 독서운동 전개

- 도서관주간: 원화 전시회, 작가와의 만남, 추천도서목록 제공 등
- 세계 책의 날: 컬러링 엽서 보내기, 내 인생의 책 독서정보 공유 등
- 독서의 달: 독서토론회, 저자와의 만남, 북토크, 원화 전시회 등
- 온가족 책잔치: 책 읽는 가족 추천 및 창의 체험 행사 운영 등
- 마포동네 책축제: 도서전시, 체험행사, 홍보체험부스 운영 등

## □ 추진 실적

- 특화자료 활용 미술 인문 프로그램: 75회
  - 「학교로 찾아가는 미술」 운영: 3개교 7회
  - 아트가이드와 함께하는 미술작가이야기 및 독서지도: 50회
  - 아트가이드 역량강화 프로그램 및 미술인문 강좌 운영: 18회
- 인문학적 소양증진을 위한 지역 연계 독서문화프로그램: 84회
  - 중·고등학교, 대학교, 문학연구단 등 기관 협력 인문학 강좌: 67회
  - 동네책방 및 출판사, 구립도서관 등 협력 강좌 및 행사: 17회
- 북스타트 책꾸러미 배부 및 책놀이 프로그램: 10회
- 도서관주간 및 독서의 달 등 독서문화 캠페인: 6건 49개 프로그램
- 시청각 예술문화프로그램: 17회

## □ 향후 추진 일정

- 특화자료 활용 미술 인문프로그램 운영: '21.10~12월
- 인문학 사업 및 지역 연계 독서문화프로그램 운영: '21.10~12월
- 독서의 달 결과보고: '21.10월
- 북스타트 DAY 운영 및 결과보고: '21.10~12월

□ 예산 집행 현황

(단위: 천원, %, '21.9.30.현재)

| 사업명                  | '21 예산 |             |        | '20<br>최종 예산 | 집행액 및 집행률        |                  | 주요사업별<br>설명자료<br>쪽수 |
|----------------------|--------|-------------|--------|--------------|------------------|------------------|---------------------|
|                      | 본예산    | 추경,<br>특교 등 | 계      |              | 원인행위액<br>(집행률)   | 지출액<br>(집행률)     |                     |
| 특화주제 및 협력적<br>인문학 강좌 | -      | 8,000       | 8,000  | 2,181        | 7,000<br>(87.5)  | 7,000<br>(87.5)  | 1,332               |
| 지역 연계<br>독서문화프로그램    | 2,588  | 7,000       | 9,588  | 2,090        | 8,210<br>(85.6)  | 8,010<br>(83.5)  | 1,332               |
| 시청각<br>예술문화프로그램      | -      | -           | 비예산    | 비예산          | -                | -                | 1,332               |
| 북스타트                 | -      | 4,200       | 4,200  | 4,200        | 4,200<br>(100)   | 3,800<br>(90.5)  | 1,332               |
| 함께하는<br>독서문화캠페인      | 5,400  | -           | 5,400  | 5,100        | 3,280<br>(60.7)  | 3,280<br>(60.7)  | 349                 |
| 합계                   | 7,988  | 19,200      | 27,188 | 13,571       | 22,690<br>(83.5) | 22,090<br>(81.2) |                     |

작성 자 정보자료과장 : 최승숙 ☎ 2137-0020

실장 : 이정아 ☎ 0050

담당 : 이해경 ☎ 0030

이지은 ☎ 0051

## 4-2 성장과 즐거움이 있는 창의독서프로그램 활성화

### 사업 개요

#### ○ 목적

- 학교 연계 진로독서 멘토링과 창의·독서토론프로그램 확대로 미래인재 역량 함양
- 마을과 함께하는 독서·인문·소양교육을 통한 책읽는 시민·토론하는 사회기반 구현

#### ○ 근거

- 도서관법 제28조(공공도서관 업무)

#### ○ 주요 내용

- 도서관을 통해 즐기고 배우는 융합형 독서여행
- 학교 연계 인문독서 독서프로그램
- 청소년 진로·직업 멘토링 및 독서지원활동
- 생애주기별·시민주도 독서동아리

### '20년 추진 실적

- 도서관에서 즐기고 배우는 독서여행: 7회 223명
- 직진하자(직업·진로 체험하자)청소년 진로·직업체험: 8교 240권
- 생애주기별 독서동아리 및 시민주도 독서동아리 활성화: 10개 49회 336명

### 추진 목표

| 세부사업명                    | 추진시기      | 물량  |
|--------------------------|-----------|-----|
| 도서관을 통해 즐기고 배우는 융합형 독서여행 | 연중        | 80회 |
| 학교 연계 인문독서 프로그램          | '21.2~11월 | 9회  |
| 청소년 진로·직업 멘토링 및 독서지원활동   | '21.3~11월 | 20교 |
| 생애주기별·시민주도 독서동아리         | 연중        | 31개 |



## □ 추진 계획

### ' 21년 주요 개선 사항

- 융합형(온·오프라인) 창의독서프로그램 운영으로 지속가능한 독서문화환경 제공
  - 대면·비대면 병행한 창의학습 환경제공으로 독서문화활동 기회 불평등 해소
  
- 도서관을 통해 즐기고 배우는 융합형(온·오프라인) 독서여행
  - 여름·겨울 독서교실: 초등학교 3학년 대상 도서관이용법, 독서토론, 북아트 등
  - 가족·친구와 함께하는 도서관 DAY: 도서관이용교육, 그림책읽어주기, 체험활동 등
  - 짝꿍이 읽어주는 영어동화: 영어그림책 읽어주기, 영어 독후활동놀이 등
  - 함께 가요 동화나라: 그림책 읽어주기, 구연동화, 독후활동놀이 등
  - (연합)사서와 함께하는 독서여행: 치유적 책 읽기, 독서 후 이야기 나누기, 독후활동
  
- 학교 연계 청소년 독서프로그램
  - 중·고등학교로 찾아가는 생애주기별 고전인문아카데미(고인돌) 운영
  
- 청소년 진로·직업 멘토링 및 독서지원활동
  - 진로도서목록 제공·멘토링 및 책꾸러미 대출: 청소년 진로 고민해결
  - 도서관 사서직업체험(청진기) 확대: 중학생 진로교육 지원, 미래설계 제공
  
- 생애주기별 독서동아리 및 시민주도 독서동아리
  - 사서 운영 독서동아리: 책 읽고 독후활동, 독서토론, 작가 강연, 특강, 탐방, 문집 발간 등 11개 동아리(어린이 4개, 청소년 1개, 성인 6개)
  - 시민주도 독서동아리: 시민(재능기부), 단체 등 20개 동아리

## □ 추진 실적

- 청소년 진로·직업 멘토링 및 독서지원활동
  - 진로도서목록 제공·멘토링 및 책꾸러미 대출: 1교 40권
- 생애주기별 독서동아리 및 시민 중심 독서동아리 활성화: 11개 70회
- 생애주기별 고전인문아카데미(고인돌): 2회
- 가족과 함께하는 도서관 DAY: 7회 28개 프로그램
- 도서관에서 즐기고 배우는 독서여행
  - [비대면] 초등학교 3학년 여름·겨울방학 독서교실: 2회
- [비대면] 독서동아리를 위한 온라인 역량강화 교육: 2회

## □ 향후 추진 일정

- 도서관에서 즐기고 배우는 독서여행 운영: '21.10~12월
- 청소년 진로·직업 멘토링 및 독서지원 활동
  - 진로도서목록 제공·멘토링 및 책꾸러미 대출: '21.10~12월
  - 도서관 사서직업체험(청진기) 운영: '21.10~12월
- 학교 연계 청소년 독서프로그램 계획 및 운영: '21.10~11월
- 독서동아리 지원 프로그램 운영: '21.11~12월

□ 예산 집행 현황

(단위: 천원, %, '21.9.30.현재)

| 사업명                  | '21 예산 |             |        | '20<br>최종예산 | 집행액 및 집행률        |                  | 주요사업별<br>설명자료<br>쪽수 |
|----------------------|--------|-------------|--------|-------------|------------------|------------------|---------------------|
|                      | 본예산    | 추경,<br>특교 등 | 계      |             | 원인행위액<br>(집행률)   | 지출액<br>(집행률)     |                     |
| 도서관을 통해 즐기고 배우는 독서여행 | 4,360  | 1,500       | 5,860  | 5,560       | 5,262<br>(89.8)  | 5,262<br>(89.8)  | 349                 |
| 학교 연계 인문독서           | -      | 4,000       | 4,000  | -           | 1,900<br>(47.5)  | 1,900<br>(47.5)  | 1,332               |
| 청소년 진로·직업 멘토링 및 독서지원 | -      | -           | 비예산    | 비예산         | -                | -                | 1,685               |
| 생애주기별·시민주도 독서동아리     | 1,000  | 3,300       | 4,300  | 3,500       | 3,461<br>(80.5)  | 3,381<br>(78.6)  | 1,332               |
| 합계                   | 5,360  | 8,800       | 14,160 | 9,060       | 10,623<br>(75.0) | 10,543<br>(74.5) |                     |

작성 자 정보자료과장: 최승숙 ☎ 2137-0020 실장: 이경자 ☎ 0040 담당: 이정아 ☎ 0050

## 4-3 사람 중심 맞춤형서비스 강화로 사회적 포용 실천

### □ 사업 개요

- 목적
  - 시각장애인, 50+세대, 저소득층의 지식정보격차 완화를 위한 정보서비스 확대
  - 지식정보 소외계층 맞춤형교육으로 정의로운 차등 실현
- 근거 : 도서관법 제28조(공공도서관 업무)
- 주요 내용
  - 시각장애인 대체자료 자체 제작 및 이용활성화
  - 시각장애인 독서문화프로그램 운영
  - 소외계층 어린이를 위한 찾아가는 독서지도
  - 공존과 상생의 창의통통! 지식통통! 세계시민교육

### □ '20년 추진 실적

- 시각장애인 대체 전자자료(휴먼음성자료, 텍스트전자도서) 제작: 20권
- 시각 및 독서장애인 대상 점자도서·큰글자도서 대출: 739권
- 시각장애인 독서문화프로그램 및 정보서비스: 14회 648명
- 소외계층 어린이를 찾아가는 독서지도: 8회 42명
- 세계시민교육(교육명: 창의통통! 지식통통!): 10회 4,028명

### □ 추진 목표

| 세부사업명                      | 추진시기      | 물량   |
|----------------------------|-----------|------|
| 시각장애인 대체자료 자체 제작 및 이용활성화   | '21.1~12월 | 650권 |
| 시각장애인 독서문화프로그램 운영          | '21.4~11월 | 8회   |
| 소외계층 어린이를 위한 찾아가는 독서지도     | '21.3~12월 | 20회  |
| 공존과 상생의 창의통통! 지식통통! 세계시민교육 | '21.3~12월 | 15회  |

## □ 추진 계획

### '21년 주요 개선 사항

- 시각장애인 독서문화프로그램 운영 활성화
  - 방문이 어려운 시각장애인을 위한 비대면 독서문화프로그램 운영
- 장애인 단체·유관기관 연계 독서문화프로그램 운영 확대
- 시각장애인 대체자료 자체 제작 및 점자·큰글자도서 대출
  - 휴면음성자료·텍스트데이지자료 제작: 50점, 30여 명의 자원봉사자 활용
  - 국립장애인도서관, 서울시교육청장애인전자도서관에 자체제작 자료 제공: 시각장애인 대체 전자자료(휴면음성자료, 텍스트데이지자료)
  - 신간 점자도서·대체자료 목록 및 독서문화프로그램 이용 안내 점자 출력물 우편 제공
  - 자원봉사단 운영 및 자원봉사왕 선발·시상(분기별)
  - 시각장애인 대출 활성화(600권)
    - ※ 수요자 맞춤형 가정방문대출(주 1회)
    - ※ 점자도서 책나래 무료 택배 대출(1회 10권 30일간)
    - ※ 어르신 및 저시력인 대상 큰글자도서 단체대출(1회 100권 60일간)
- 시각장애인 독서문화프로그램 운영
  - 장애인 단체·유관기관 연계 독서문화프로그램 운영: 인문학 낭독회, 시각장애인과 함께하는 문화체험, 도예 프로그램 등
  - 장애인·비장애인 소통 문화프로그램: 시각장애인 이해 점자도서 전시회, 장애인식 개선 캠페인, 장애인 인권영화 상영회 및 정보서비스
- 소외계층 어린이를 찾아가는 독서지도
  - 저소득, 한부모가정, 조부모가정 어린이에게 그림책읽기, 독후활동 등 독서교육
  - 아트가이드 학습동아리 회원 재능기부를 활용한 소외계층 미술 특화프로그램 운영
  - 북멘토 학습동아리 회원 재능기부를 활용한 소외계층 독서프로그램 운영

○ 공존과 상생을 지향하는 세계시민교육

- 다누리실 내국인 · 다문화가족 상호문화교류 및 유관기관 협력 프로그램 운영
  - ※ 책과 체험으로 만나는 이웃나라 여행(4회)
  - ※ (테마로 만나는 다문화 정보제공) 지구별 산책 (10회)
  - ※ 같지만 달라요, 다르지만 같아요 (1회)

□ 추진 실적

- 시각장애인용 대체자료 제작, 점자·큰글자도서 대출: 1,411권
  - 시각장애인 대체 전자자료(텍스트데이지자료) 신규 제작: 54점
  - 점자·큰글자도서 대출: 821권
  - 시각장애인 대상 수요자 맞춤 가정방문 대출: 35회 136권
  - 어르신 및 저시력인 대상 큰글자도서 단체대출: 4회 400권
  - 시각장애인 신간 대체자료 목록 점자출력물 우편 제공: 1회
  - 시각장애인 독서보조기기 무상대여: 2회 2명
- 시각장애인 독서 문화프로그램 운영: 13회
  - 시각장애인 대상 온라인 독서토론 프로그램 운영: 10회
  - 시각장애인 녹음봉사자 낭독전문교육 프로그램 운영: 3회
- [대면/비대면] 소외계층 어린이를 위한 독서지도: 33회 202명
- [비대면] 다문화 정보서비스 및 세계시민교육: 9회 3,723명

□ 향후 추진 일정

- 시각장애인용 대체자료 제작 및 점자·큰글자도서 대출: '21.10~12월
- 시각장애인 미술프로그램 운영: '21.10~12월
- 다문화 정보서비스 세계시민교육 운영: '21.10~12월

□ 예산 집행 현황

(단위: 천원, %, '21.9.30.현재)

| 사업명                      | '21 예산 |             |        | '20<br>최종 예산 | 집행액 및 집행률        |                  | 주요사업별<br>설명자료<br>쪽수 |
|--------------------------|--------|-------------|--------|--------------|------------------|------------------|---------------------|
|                          | 본예산    | 추경,<br>특교 등 | 계      |              | 원인행위액<br>(집행률)   | 지출액<br>(집행률)     |                     |
| 시각장애인 대체자료<br>제작 및 이용활성화 | -      | 12,000      | 12,000 | -            | 9,636<br>(80.3)  | 9,636<br>(80.3)  | 349                 |
| 시각장애인<br>독서문화프로그램        | 2,160  | 2,200       | 4,360  | 1,800        | 2,000<br>(45.9%) | 1,600<br>(36.7)  | 1,332               |
| 소외계층<br>어린이 독서지도         | 600    | -           | 600    | 600          | 600<br>(100)     | 600<br>(100)     | 1,380               |
| 창의통통! 지식통통!<br>세계시민교육    | 400    | -           | 400    | 458          | 400<br>(100)     | 400<br>(100)     | 1,325               |
| 합계                       | 3,160  | 14,200      | 17,360 | 2,858        | 12,636<br>(72.8) | 12,236<br>(70.5) |                     |

## [독서문화진흥]

### 5. 지역과 협력 중심의 창의독서문화 전개

#### 주요 업무

5-1 독서문화 기본 조성으로 마을 독서공동체 문화 확산

5-2 수요자 중심의 지식정보서비스 기반 강화

5-3 시민의 힘을 키우는 평생학습 지원 확대



작성 자 분관장 : 문혜수 ☎ 6959-3000 팀장 : 한선희 ☎ 3001 담당 : 신소영/노영진 ☎ 3005, 3008

## 5-1 독서문화 기반 조성으로 마을 독서공동체 문화 확산

### □ 사업 개요

- 목적
  - 어린이·청소년의 성장을 지원하는 협력적 독서·인문교육 활성화
  - 지역주민과 함께 배우고 나누며 성장하는 독서공동체 문화 확산
- 근거
  - 도서관법 제28조(공공도서관 업무)
- 주요 내용
  - 어린이·청소년의 행복한 성장을 지원하는 체계적 독서 교육 추진
  - 지역사회와의 어울림! 협력적 인문·독서문화 확산
  - 함께 읽고 더불어 성장하는 독서동아리 내실화

### □ '20년 추진 실적

- 어린이·청소년의 행복한 성장을 지원하는 독서교육 추진: 48회
- 지역사회와 어울림! 협력적 인문·독서문화 프로그램 운영: 56회
- 함께 읽고 더불어 성장하는 독서동아리 지원: 5개 7회

### □ 추진 목표

| 세부사업명                        | 추진시기 | 물량   |
|------------------------------|------|------|
| 어린이·청소년의 행복한 성장을 지원하는 독서프로그램 | 연중   | 75회  |
| 지역사회와의 어울림! 협력적 인문독서문화 프로그램  | 연중   | 100회 |
| 함께 읽고 더불어 성장하는 독서동아리         | 연중   | 5개   |

□ 추진 계획

'21 주요 개선 사항

- 청소년을 위한 비대면 인문독서문화 프로그램 전개
- 유아 대상 누리과정과 연계한 독서+체험+놀이 프로그램 운영
- 어린이·청소년의 행복한 성장을 지원하는 독서프로그램
  - (초등)여름·겨울독서교실 다양한 독서활동으로 독서흥미 유발 및 독서습관 정착
  - (초등)사서와 함께하는 독서여행: 책을 통하여 마음 치유 및 자아 존중감 향상
  - (초등)책 속의 지혜를 찾아서: 6학년 교육과정과 연계한 독서교육 강화
  - (초등)쉽게 배우는 도서관: 초등 저학년의 독서습관 형성 및 독서교육 강화
  - (청소년)생애주기별 고전인문아카데미(고인돌): 10회
    - ※ 독서·토론·인문소양교육을 통한 청소년들의 협력적 창의·인성 함양
- 지역사회와의 어울림! 협력적 인문독서문화 프로그램
  - 재미솔솔 이야기나라: 인근지역 유치원 및 어린이집 대상 구현동화 등
  - 도서관 주간 등 독서캠페인: 원화전시, 독서토론회 등을 통한 책 읽는 환경 조성
  - 우리 아이 첫 독서학교: 가정-유치원 연계 독서+체험+놀이 프로그램 운영
  - 북스타트DAY: 집콕 꾸러미 배포 등을 통한 독서환경 조성(월1~2회)
  - 도서관DAY: 가족 단위 프로그램 참여로 도서관 이용 활성화 및 독서 동기 유발
  - 비대면 독서문화 프로그램 개발 운영: 도서관대학, 인문학강좌 등(10회)
    - ※ 코로나 일상 속 지속 가능한 도서관을 위한 온·오프라인 프로그램 병행
- 함께 읽고 더불어 성장하는 독서동아리
  - 생애주기별 독서동아리: 5개(어린이 2개, 청소년 1개, 성인 1개, 직원 1개)

**□ 추진 실적**

- 어린이·청소년의 행복한 성장을 지원하는 독서교육 추진
  - 여름·겨울방학 독서교실, 사서와 함께하는 독서 여행 등 독서프로그램: 10회
  - 고인돌: 특성화고 3개교, 3개 강좌, 9회
- 지역사회와 어울림! 협력적 인문·독서문화 프로그램 운영
  - 도서관 주간·독서의 달 등 독서 캠페인 추진: 2회
  - 북스타트DAY: 21회(부모교육 3회, 1·2단계 배부 11회, 3단계·책날개 배부 7회)
  - 도서관DAY: 34회(친구와 함께 6회, 가족과 함께 7회, 친구랑 빅북 21회)
  - 우리 아이 첫 독서학교, 도서관 대학 등 온·오프라인 독서문화 확산: 14회
- 함께 읽고 더불어 성장하는 독서동아리 지원: 5개 24회
  - 어린이: 2개 9회, 청소년: 1개 5회, 성인: 2개 10회

**□ 향후 추진 일정**

- 도서관 대학, 우리 아이 첫 독서학교: '21.10~11월
- 북스타트DAY, 도서관DAY, 독서동아리: '21.10~12월

**□ 예산 집행 현황**

(단위: 천원, %, '21.9.30.현재)

| 사업명      | '21 예산 |             |        | '20<br>최종예산 | 집행액 및 집행률        |                  | 주요사업별<br>설명자료<br>쪽수 |
|----------|--------|-------------|--------|-------------|------------------|------------------|---------------------|
|          | 본예산    | 추경,<br>특교 등 | 계      |             | 원인행위액<br>(집행률)   | 지출액<br>(집행률)     |                     |
| 독서프로그램   | 1,380  | 4,000       | 5,380  | 1,280       | 4,008<br>(74.4)  | 4,008<br>(74.4)  | 349/<br>1,332       |
| 인문독서프로그램 | 250    | 15,700      | 15,950 | 11,562      | 13,155<br>(82.4) | 13,155<br>(82.4) | 349/<br>1,332       |
| 독서동아리    | -      | 1,500       | 1,500  | 300         | 1,101<br>(73.4)  | 941<br>(62.7)    | 1,332               |
| 합계       | 1,630  | 21,200      | 22,830 | 13,142      | 18,264<br>(80%)  | 18,104<br>(79.2) |                     |

작성 자 : 분관장 : 문해수 ☎ 6959-3000 팀장 : 한선희 ☎ 3001 담당 : 신소영/이진 ☎ 3002, 3007

## 5-2 수요자 중심의 지식정보서비스 기반 강화

### □ 사업 개요

- 목적
  - 이용자 중심의 맞춤형 자료 확충으로 지역사회 지식정보서비스 기반 강화
  - 이용자 정보 접근 편의성 강화를 통한 독서인구 저변 확대
- 근거
  - 도서관법 제28조(공공도서관 업무)
- 주요 내용
  - 맞춤형 지식정보자원 구축·제공
  - 이용자 정보 접근 편의성 확대

### □ '20년 추진 실적

- 이용자 의견을 수렴한 자료구성계획 수립 및 자료 수집 제공
  - 구축: 8,703권(도서 8,279권, 비도서 185점, 연속간행물 239종)
  - 제공: 열람 및 대출 448,392권
- 이용자 정보 접근 편의성 확대: 636건

### □ 추진 목표

| 세부사업명            |        | 추진시기 | 물량       |
|------------------|--------|------|----------|
| 맞춤형 지식정보         | 자료 확충  | 연중   | 8,301권/점 |
|                  | 서비스 제공 | 연중   | 163건     |
| 이용자 정보 접근 편의성 확대 |        | 연중   | 1,000건   |

## □ 추진 계획

### '21 주요 개선 사항

- 스마트도서관 구축으로 자료접근성 강화 및 코로나 시기 독서인구 확대
- 테마별 북큐레이션 등 이용자 맞춤형 지식정보서비스 제공 강화
- 맞춤형 지식정보자원 구축·제공
  - 이용자 의견을 반영한 장서구성계획 수립 및 자료 수집·제공
    - ※ 이용자 설문분석 자료선정위원회 심의, 이용자 희망도서 구입
  - 이용자 맞춤형 지식정보자료 확대 및 정보서비스 강화
    - ※ (어린이를 위한) 추천도서·빅북, (저시력자를 위한) 큰글자도서 수집
    - ※ (테마로 보는) 북큐레이션 등 이용자 맞춤형 정보서비스 제공
- 이용자 정보 접근 편의성 확대
  - 이용자 편의를 고려한 야간예약대출 및 주간예약대출 서비스 제공
  - 공공도서관 연계 대출서비스 확대: 책바다, 책나래, 책이음 등
  - 매월 ‘문화가 있는 날’ 등 두배로 대출 실시 확대: 15회
  - 전자도서관 리브로피아 등 디지털 정보서비스 지원으로 비대면 서비스 환경 조성
  - 소셜미디어 기반 시민참여형 이용자 정보서비스 확대 및 교육 콘텐츠 제공
  - RFID시스템 운영으로 신속하고 자율적인 자료 이용 환경 제공
  - 효율적인 자료 관리 및 이용을 위한 장서점검: 어린이실, 10월
  - 스마트도서관 구축으로 코로나 시기 비대면 찾아가는 도서관 서비스 강화

## □ 추진 실적

- 맞춤형 지식정보자원 구축 및 제공
  - 이용자 요구 분석결과 및 지역특성에 따른 장서구성계획 수립: 1회
  - 신간도서, 추천도서 등 정기적인 자료 구입: 6회

- 주 1회 이용자 희망도서 수집 및 제공: 36회
- 스마트도서관 장서 수집 및 제공: 2회 426권
- 큰글자도서, 빅북도서 등 수집: 1회
- 이용자 맞춤형 독서정보 콘텐츠 제공: 52회
  - 키워드로 보는 북큐레이션, 교과연계 도서 정보 등
- 이용자 정보접근 편의성 확대
  - 책바다, 책나래, 주간예약대출, 야간예약대출 등: 897건
  - 스마트도서관 시스템 구축 및 제공: 840명 1,202권

**향후 추진 일정**

- 어린이실 장서 점검: '21.10월
- 도서, 비도서, 간행물 수집 및 비치: '21.10월~11월
- 2022년 장서구성을 위한 설문조사: '21.12월

**예산 집행 현황**

(단위: 천원, %, '21.9.30.현재)

| 사업명                                   | '21 예산 |             |         | '20<br>최종예산 | 집행액 및 집행률         |                   | 주요사업별<br>설명자료<br>쪽수 |
|---------------------------------------|--------|-------------|---------|-------------|-------------------|-------------------|---------------------|
|                                       | 본예산    | 추경,<br>특교 등 | 계       |             | 원인행위액<br>(집행률)    | 지출액<br>(집행률)      |                     |
| 맞춤형<br>지식정보자원<br>구축 · 제공              | -      | 126,454     | 126,454 | 118,680     | 100,879<br>(79.7) | 98,209<br>(79.7)  | 1,332               |
| 이용자 정보 접근<br>편의성 확대<br>(스마트도서관<br>구축) | -      | 94,544      | 94,544  | -           | 94,544<br>(100)   | 94,544<br>(100)   | 1,328               |
| 합계                                    | -      | 220,998     | 220,998 | 118,680     | 195,423<br>(88.4) | 192,753<br>(88.4) |                     |

작성 자 분관장 : 문혜수 ☎ 6959-3000 팀장 : 한선희 ☎ 3001 담당 : 조혜은/한선희 ☎ 3002, 3001

## 5-3 시민의 힘을 키우는 평생학습 지원 확대

### 사업 개요

- 목적
  - 평생학습 기회 확대 및 정보소외계층 지원을 통한 평생학습사회 구현
  - 지역 연계 협력사업 추진으로 지역사회 평생학습 중추기관 역할 강화
- 근거
  - 도서관법 제28조(공공도서관 업무)
- 주요 내용
  - 자율적 역량을 키우는 평생학습교실 운영
  - 지역사회 연계 독서·문화프로그램 추진

### '20년 추진 실적

- 자율적 역량을 키우는 평생학습교실 운영: 강좌 4개(16회)
- 지역사회 연계 독서·문화프로그램 추진: 36회

### 추진 목표

| 세부사업명                    |    | 추진시기 | 물량   |
|--------------------------|----|------|------|
| 자율적 역량을 키우는<br>평생학습교실 운영 | 강좌 | 연중   | 16개  |
|                          | 홍보 | 연중   | 15회  |
| 지역사회 연계 독서·문화프로그램 추진     |    | 연중   | 122회 |

## □ 추진 계획

### '21 주요 개선 사항

- 지역공동체의 소통 강화를 위한 사업 전개
  - 지역 자원과 특색을 활용한 콘텐츠 개발로 지역 문화 활성화
  
- 자율적 역량을 키우는 평생학습교실 운영
  - 평생교육 6대 영역 연계 평생학습교실 운영: 연령 및 대상별 맞춤형 프로그램
  - 교육소외계층을 위한 생활문해교실 운영: 비문해 성인 대상 한글 교실 및 영어 교실
  - 비대면 평생학습 프로그램 개발·운영: 온라인 평생학습교실 병행
  - 평생학습 문해교실 만족도 조사를 반영한 수요자 중심 강좌 개설
  
- 지역사회 협력 네트워크 활성화
  - 「동네책방」 애오개에오게 책방여행 등 사업 추진: 10회
    - ※ 동네서점, 북카페, 출판사 연계 사업 추진으로 지역사회 독서생태계 활성화
    - ※ 애오개에오게 책방여행: 마을의 자원과 특색을 활용한 콘텐츠 개발로 지역 문화 활성화
  - 「한 도서관 한 책 읽기」
  
- 소외계층 도서관 서비스 강화
  - 발달장애 아동·청소년의 독서활동 지원
  - 다문화 가정의 독서활동을 통한 한국어 이해능력 향상
  - 디지털 정보격차 해소를 위한 스마트폰 강좌 운영



추진 실적

- 자율적 역량을 키우는 평생학습교실
  - 코로나19 상황에 따라 온·오프라인 운영: 8개 강좌 88회
  - 평생학습교실 이용자 만족도 조사 실시: 1회
  - 어르신 대상 생활문해교실 운영: 3개 강좌 111회
- 지역사회 연계 독서·문화프로그램 추진
  - 「애오개에오게 책방여행」: 2개 9회
  - 「한 도서관 한 책 읽기」: 4개 4회
- 소외계층 도서관 서비스 강화
  - (발달장애 아동·청소년)책이 좋아요: 2개 강좌 59회
  - (다문화)공공도서관 다문화지원사업: 100회
  - (어르신)스마트폰 완전정복: 2개 강좌 6회

향후 추진 일정

- 평생학습 및 문해교육 프로그램 운영: '21.10~12월
- 지역사회 연계 독서·문화프로그램 운영: '21.10~12월

예산 집행 현황

(단위: 천원, %, '21.9.30.현재)

| 사업명                         | '21 예산 |             |        | '20<br>최종예산 | 집행액 및 집행률        |                  | 주요사업별<br>설명자료<br>쪽수 |
|-----------------------------|--------|-------------|--------|-------------|------------------|------------------|---------------------|
|                             | 본예산    | 추경,<br>특교 등 | 계      |             | 원인행위액<br>(집행률)   | 지출액<br>(집행률)     |                     |
| 평생학습교실<br>운영                | 14,000 | 1,100       | 15,100 | 2,400       | 4,479<br>(29.6)  | 4,479<br>(29.6)  | 388,<br>1380        |
| 지역사회 연계<br>독서·문화<br>프로그램 추진 | -      | 6,000       | 6,000  | 2,000       | 2,500<br>(41.6)  | 2,500<br>(41.6)  | 1,332               |
| 소외계층 서비스<br>강화              | 1,100  | 4,100       | 5,200  | 1,201       | 5,020<br>(96.5)  | 5,020<br>(96.5)  | 1,380/<br>1,325     |
| 합계                          | 15,100 | 11,200      | 26,300 | 5,601       | 11,999<br>(45.6) | 11,999<br>(45.6) |                     |