

제 315회 정례회
보건복지위원회

2022 주요업무보고

2022. 11.

서울특별시동부여성발전센터

I . 일반현황

1 시설현황

- 시설명 : 서울특별시동부여성발전센터
- 소재지 : 서울시 광진구 아차산로 30길 36
- 개원일 : 2002.09.10. (준공일 : 2002. 06. 21.)
- 운영법인 : (사)여성이 만드는 일과 미래 (대표 : 이인자)
- 설립목적
 - 여성의 직업능력개발을 위한 교육, 취·창업 지원 및 복지 증진
- 설립근거
 - 서울특별시 여성관련시설 설치 및 운영에 관한 조례 제4조, 제8조, 제25조(관리·운영의 위탁 등)
- 사업범위
 - 여성의 경제력 향상과 능력개발에 필요한 직업교육, 생활문화교육 등 교육과정 개설·운영
 - 여성의 취업을 위한 정보의 제공·상담·알선 및 고용유지사업
 - 여성의 창업을 위한 정보제공·상담 및 여성창업자 육성사업
 - 생활체육(수영·헬스) 프로그램 등 여성의 복지향상 및 사회참여, 지역공동체 활성화 지원 사업 운영 등
 - 그 밖의 지역일자리 창출을 위한 네트워크 구축 및 협력연계사업 운영 등

□ 주요연혁

- 2002.04. 서울특별시 동부여성발전센터 설립
- 2005.11. 서울특별시 동부여성플라자로 명칭 및 업무 변경
- 2007.07. 서울특별시 여성능력개발원으로 명칭 및 업무 변경
- 2014.10. 서울특별시 여성능력개발원 조직 개편에 따른 서울시 동부여성발전센터 기능 분리·복원
- 2014.10. (사)여성이 만드는 일과 미래 위탁운영
- 2015.01. (여성가족부·고용노동부) 「여성새로일하기센터」 지정운영 「서울시 대체인력지원센터」 운영
- 2015.08. 서울특별시 지정 산모·신생아 건강관리사 교육기관 선정
- 2016.08. 고용노동부 지원 「마을미디어기획자 과정」, 「가족패션 협동조합 과정」 운영평가 최우수 S등급 선정
고용노동부지원 운영평가 최우수 S등급 선정
- 2017.10. (사)여성이 만드는 일과 미래 위탁운영(2회차)
고용노동부 HRD직업능력개발 훈련기관 인증
- 2018.00. 고용노동부 「가족패션협동조합 과정」 운영평가 ‘최우수 S등급’ 선정
- 2019.01. 서울특별시 평생학습관 지정
- 2020.09. 전국지방자치단체 일자리 경진대회 「가족패션 협동조합 창업과정」 우수상 수상
- 2020.10. (사)여성이 만드는 일과 미래 위탁운영(3회차)

□ 시설규모

○ 서울시동부여성발전센터

- 위치 : 서울시 광진구 아차산로 30길 36
- 대지면적 : 3,312 m^2 , 건물연면적 7,406 m^2 , 지상4층/지하2층

	4층	제과·제빵실, 조리실, 피부관리실, 옥상텃밭교실
	3층	사무실, 기관장실, 강의실(1,2,3), 헤어디자인실, 컨설팅, 회의실, 상담실
	2층	컴퓨터 강의실(1,2,3), 의상디자인실, 여성창업보육센터(독립형, 개방형), 대강당, 오렌지움(컨설팅)
	1층	헬스장, 서울시동북권직장맘지원센터, 여성창업보육센터(미나리), 집단상담실, 화상회의실
	지하1층	수영장(5Lane/유아풀), 주차장
	지하2층	주차장

○ 서울시여성창업플라자

- 위치 : 서울시 강남구 남부순환로 2814 도곡역사 내
- 대지면적 : 743.2 m^2 , 지하2층/지하3층

	지하2층	사무실, 창업보육실(15개 기업)
	지하3층	교육장, 회의실, 휴게실, 상담실 (컨설팅룸), 스튜디오, 물류창고

2

예산현황

 세입현황

(2022년 9월말 기준 / 단위: 천원)

구분		예산액 (A)	수입액 (B)	징수율 B/A	징수부진사유(향후 계획) (징수율 70%이하 사업)
총계		4,228,376	3,463,819	81.9%	
민간 위탁금	소계	1,654,842	1,654,842	100.0%	
	동부여성발전센터	1,324,363	1,324,363	100.0%	
	여성플라자	330,479	330,479	100.0%	
자체 수입금	소계	1,465,478	802,667	54.8%	
	사업수입	1,434,158	776,347	54.1%	코로나19 장기화에 따른 센터 휴관 및 수강인원 제한으로 사 업수입 감소
	이월금	21,320	21,320	100.0%	
	법인전입금	10,000	5,000	50.0%	상하반기 각 1회(총 2회)
공모사업		1,108,056	1,006,310	90.8%	

 세출현황

(2022년 9월말 기준 / 단위: 천원)

구분		예산액 (A)	지출액 (B)	집행률 B/A	집행부진사유(향후 계획) (집행률 70%이하 사업)
총계		4,228,376	2,624,238	62.1%	
민간 위탁금	소계	1,654,842	1,127,370	68.1%	
	인건비	635,363	454,092	71.5%	
	운영비	593,745	440,603	74.2%	
	자본지출 (시설물유지관리비)	95,255	93,950	98.6%	
	여성창업플라자	330,479	138,725	42.0%	여성창업플라자 임차료는 매년 12월 지출(117,792천원) 예정
자체 수입금	소계	1,465,478	690,852	47.1%	
	자본지출 (시설물유지관리비 등)	595,417	309,321	52.0%	코로나19로 인해 예산(1,465,478천원) 대비 실제 자체수입금 감소
	사업비	870,061	381,531	43.9%	
공모사업		1,108,056	806,016	72.7%	

3

조직 및 인력

□ 조직 : 3팀

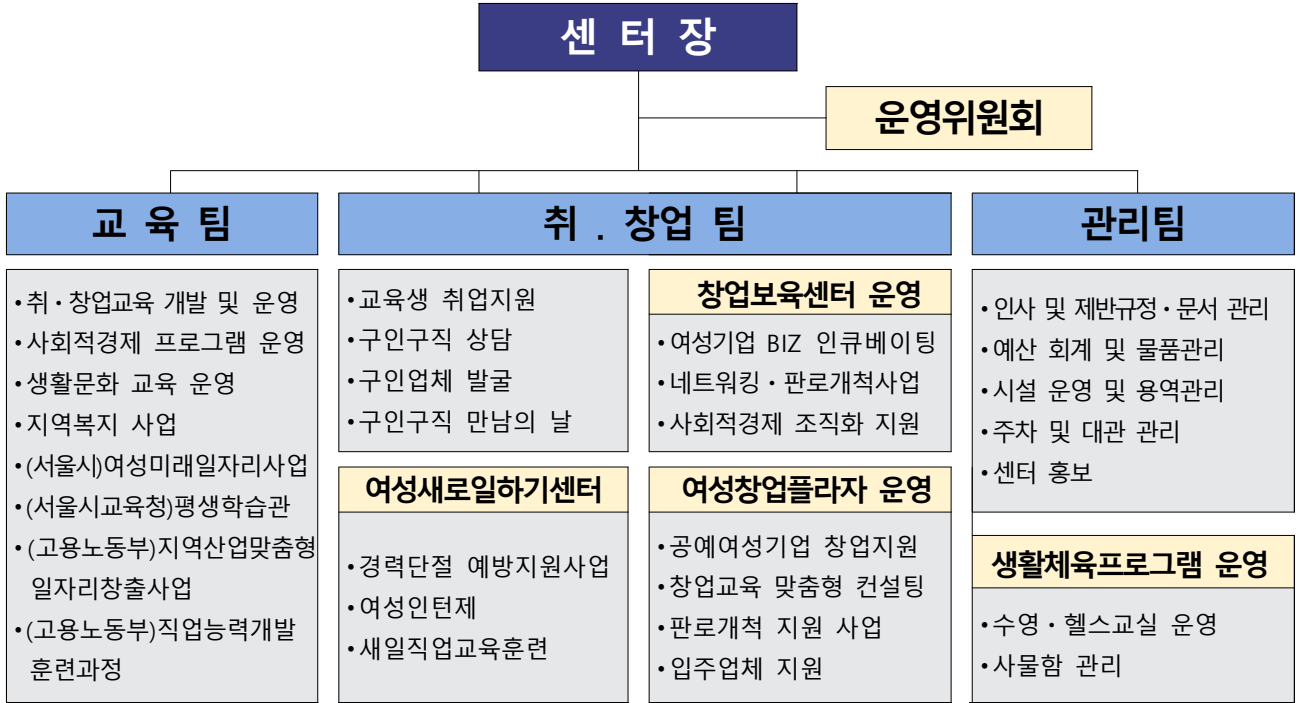

□ 인력

- 직원현황 (정원 14명 / 현원 14명)

(‘22년 9월말 기준/ 단위 : 명)

구분	계	센터장	팀장(3급)	과장(4급)	대리
정원	14	1	3	3	7
현원	14	1	3	3	7

- 사업인력 현황

(‘22년 9월말 기준/ 단위 : 명)

구분	계	새일센터	생활체육(강사)	퍼실리테이터	창업플라자	회계보조
사업인력	23	9	11	1	1	1

- 용역인력 현황

(‘22년 9월말 기준/ 단위 : 명)

구분	계	총괄	시설	주차보안	미화	수영안내
용역인력	15	1	3	4	5	2

법인현황

- 법 인 명 : (사)여성이 만드는 일과 미래
- 설 립 일 : 2004.04.01.
- 소 재 지 : 서울시 마포구 창전로2길 27, 4층
- 대 표 자 : 이 인 자

 법인이념

- 설립목적 : 여성의 경제활동과 자기 경영 능력 제고를 통해 여성의 사회 참여 확대와 리더십 향상에 기여함
- 운영원칙 : 이익공여 무상원칙
목적사업으로 제공하는 이익은 원칙적으로 무상으로 한다.
사업수행으로 제공되는 이익은 그 목적을 한정된 경우를 제외하고는 수혜자의 출생지, 출신학교, 직업 기타 사회적 신분 등에 의하여 부당하게 차별하지 않음
- 주요사업 : - 여성의 경제활동 능력 향상을 위한 사업
- 여성의 자기 경영 능력 제고를 위한 사업
- 여성의 리더십 향상을 위한 제반 사업
- 여성 인력개발을 위한 정책연구, 교육, 컨설팅
- 평생교육시설사업
- 기타 여성미래의 목적 달성에 필요한 사업

II . 운영방향

1 운영비전 및 방향

비전 및 중점 추진 방향

비 전	여성의 호혜적 경제활동을 통해 일·생활 균형과 지역공동체 활성화에 기여			
미 션	여성직업능력개발 및 취창업 지원, 여성 일자리 창출, 지역기반 호혜적 경제생태계 조성			
목 표	여성의 좋은 일자리 창출과 일자리 질 개선			
핵심가치	혁신	협동	도전	소통
전략목표	미래(적응)형 직업교육훈련	생애단계별 취 창업지원	지역기반 여성일자리창출	네트워크기반의 생태계 조성·강화
중점사업	-4차 산업혁명 대비 직업교육훈련 -디지털, 그린 전환에 따른 융합교육 훈련 생태계 조성 -재직자 직무능력 향상 훈련	-대상별 취 창업 지원 -경력단절예방, 경력이음 등 고용서비스 지원사업	-여성사회적경제조직 육성(창업) -지역 맞춤형 일자리 창출 -지역 상생을 위한 유관기관 네트워크 강화	-디지털 리터러시 교육 -건강한 문화 증진 생활 체육교실운영

단계별 추진 방법



□ 2022년 주요사업 및 추진실적

('22년 9월말 기준)

구분	사업명	사업내용	추진실적(추진율)
교육사업	기초/심화 직업교육	<ul style="list-style-type: none"> • 직업교육 <ul style="list-style-type: none"> - 강좌 수 : 180강좌 - 등록인원 : 2,320명 - 수료인원 : 1,624명 - 취업자수 : 547명 	<ul style="list-style-type: none"> • 직업교육 <ul style="list-style-type: none"> - 강좌 수 : 106강좌(59%) - 등록인원 : 1,446명(62%) - 수료인원 : 1,165명(72%) - 취업건수 : 164명(30%) <p>※ 1분기에 21년도 연기된 교육과정 운영함</p>
	생활문화 교육	<ul style="list-style-type: none"> • 생활문화교육 <ul style="list-style-type: none"> - 강좌 수 : 45강좌 - 등록인원 : 450명 - 수료인원 : 360명 	<ul style="list-style-type: none"> • 생활문화교육 <ul style="list-style-type: none"> - 강좌 수 : 27강좌(60%) - 등록인원 : 377명(84%) - 수료인원 : 352명(98%) <p>※ 1분기에 21년도 연기된 교육과정 운영함</p>
공모사업	공모사업을 통한 전문직업 교육	<ul style="list-style-type: none"> • 서울특별시 <ul style="list-style-type: none"> - 강좌 수 : 1강좌(100%) - 등록인원 : 16명(100%) - 수료인원 : 13명(80%) - 취업인원 : 11건(80%) • 여성가족부 <ul style="list-style-type: none"> - 강좌 수 : 6강좌 - 교육인원 : 116명 - 수료인원 : 93명 - 취업인원 : 75명 • 구청사업 <ul style="list-style-type: none"> - 강좌 수 : 1강좌(100%) - 등록인원 : 20명(100%) - 수료인원 : 16명(80%) - 취업건수 : 13명(80%) 	<ul style="list-style-type: none"> • 서울특별시 <ul style="list-style-type: none"> - 강좌 수 : 2강좌(100%) - 등록인원 : 36명(100%) - 수료인원 : 18명(일부 교육중) - 취업건수 : 10명(90%) • 여성가족부 <ul style="list-style-type: none"> - 강좌 수 : 6개 과정(100%) - 교육인원 : 115명(99%) - 수료인원 : 98명(103%) - 취업건수 : 45명(60%) • 구청사업 <ul style="list-style-type: none"> - 강좌 수 : 1강좌(100%) - 등록인원 : 20명(100%) - 수료인원 : 19명(76%) - 취업건수 : 11명(84%)
취업 지원 사업	통합시스템 (서울시실적)	<ul style="list-style-type: none"> • 구인자수 : 1,196명 • 구직자수 : 1,904명 • 취·창업 : 1,237명 • 직업교육 취창업자 : 547명 	<ul style="list-style-type: none"> • 구인자수 : 675건 (56.4%) • 구직자수 : 1,280건 (67.2%) • 취·창업 : 502건 (40.6%) • 직업교육 취창업자 : 164명 (30.0%)

구분	사 업 명	계 획	추진실적(추진율)
취업 지원 사업	여성 새로일하기 센터	<ul style="list-style-type: none"> • 직업교육훈련 : 6개 과정 • 집단상담 프로그램 <ul style="list-style-type: none"> - 수료 : 200명 - 취·창업 : 70명 • 새일여성인턴제/결혼이민여성 <ul style="list-style-type: none"> - 연계목표 : 50명 • 구인등록수 : 1,281명 • 구직건수 : 2,159명 • 취·창업자수 : 1,002명 	<ul style="list-style-type: none"> • 직업교육훈련 : 6개 과정 운영 • 집단상담 프로그램 <ul style="list-style-type: none"> - 수료 : 191명 (95.5%) - 취·창업 : 45명 (64.3%) • 새일여성인턴제/결혼이민여성 <ul style="list-style-type: none"> - 연계인원 : 50명(100%) • 구인등록수 : 1,203명(93.9%) • 구직건수 : 3,208명(142.7%) • 취·창업자수 : 775명(77.4%)
	경력단절예방 지원사업	<ul style="list-style-type: none"> • 여성고용유지지원 <ul style="list-style-type: none"> - 경력단절예방상담컨설팅: 20명 - 동고동락 멘토링 : 20명 - 취창업 동아리 : 5개 - 워크샵·교육 : 5회 - 중간관리자리더십교육 : 1회 • 직장문화개선 지원 <ul style="list-style-type: none"> - 개선방안개발 및 컨설팅 : 1회 - 일·생활균형 강의지원 : 20회 - 기업환경개선 : 1개 기업 • 경력단절예방인식개선 <ul style="list-style-type: none"> - 홍보 : 8회 	<ul style="list-style-type: none"> • 여성고용유지지원 <ul style="list-style-type: none"> - 경력단절예방상담컨설팅 : 17명(85%) - 기업내 멘토 멘티 : 22명(110%) - 취창업동아리 : 6개 (120%) - 워크샵·교육 : 1회(20%) - 중간관리자리더십교육 : 10월 예정 • 직장문화개선지원 <ul style="list-style-type: none"> - 개선방안개발 및 컨설팅 : 3회(300%) - 일·생활균형 강의지원 : 11회(55%) - 기업환경개선 : 3개 기업(300%) • 경력단절예방인식개선 <ul style="list-style-type: none"> - 홍보 : 3회(37.5%)
	경력이음 사례지원사업	<ul style="list-style-type: none"> • 사례관리자 : 50명 	<ul style="list-style-type: none"> • 사례관리자 : 49명(98%)
창업 지원 사업	여성창업 보육센터 & 여성창업 플라자	입주기업 창업지원 <ul style="list-style-type: none"> • 창업교육 : 2회(상,하반기) • 컨설팅 : 30회 • 경영진단컨설팅 : 24회 • 판로지원 : 2회 	입주기업 창업지원 <ul style="list-style-type: none"> • 창업교육 : 3회(150%) • 컨설팅 : 28회(93%) • 경영진단컨설팅 : 24회(100%) • 판로지원 : 3회(150%)

Ⅲ . 2022년 주요업무 추진현황

1	취·창업 관련 전문직업 교육	
	1-1. 취창업직업훈련 교육사업	
	1-2. 서울시 미래여성일자리 확산사업	
	1-3. 취창업 지원을 위한 공모사업	
2	취·창업 지원사업	
	2-1. 여성취업지원센터 운영	
	2-2. 동부여성새로일하기센터 운영)	
	2-3. 취업지원 박람회 운영	
	2-4. 여성창업보육센터 운영	
	2-5. 여성창업플라자 운영	
	2-6. 창업지원 행사 운영	
3	지역복지 등 기타사업	
	3-1. 기타 지역복지를 위한 교육사업	
	3-2. 생활체육(수영·헬스) 프로그램 운영	
	3-3. 이용자 편의시설(대관·주차) 및 시설관리운영	
	3-4. 중대재해 대응방안 및 운영	

1. 취·창업 관련 전문직업교육

1-1. 취창업 직업교육훈련사업

1-2. 서울시 미래여성일자리 확산사업

1-3. 취·창업 지원을 위한 공모사업

1-1 취·창업 직업교육 훈련사업

사업개요

- 기 간 : 2022년 1월 ~ 12월
- 내 용
 - 기 간 : 연중
 - 운영규모 : 분기별 취·창업지원을 위한 교육 운영(연간 200여개 과정)
 - 모집시기 : 2월, 6월, 9월
 - ※ 코로나19 사회적거리두기로 1분기는 21년도 연기 과정 운영
 - 개강시기 : 3월, 7월, 10월(총 3회)
 - 과정내용
 - 미래직업 및 사회변화에 따른 취업수요를 반영한 직업 훈련 프로그램 운영
 - 분야별의 세분화 및 전문화를 통한 실무기반 직무역량 강화 교육개설
 - 지역의 구인업체 등 산업 수요에 따른 기업 맞춤형 교육 발굴 및 운영
- 소요예산 : 307,345천원(자체수입)

추진실적

- 직업교육 추진실적 : '22년 1~9월

구분	분야	과정수	교육인원	수료인원	중도탈락	취업건수
2022년	직업교육	97	1,275	1,051	126명	131명
	생활문화	27	377	352	25명	-

- (기업)수요기반 맞춤형 교육 편성 : '22년 1~12월

- 지역·기업 인력수급계획 기반 인재풀 구축 위한 과정 편성

분 야	교육과정명	협업기관
교육/강사	<ul style="list-style-type: none"> ○ 3D모델링으로 배우는 실감형 콘텐츠 이해 [4차산업혁명융합] ○ 심폐소생술 강사(CPR&Instructor) ○ 자원순환활동 강사 	<ul style="list-style-type: none"> ○ ㈜쓰리디타다 ○ LSK(한국라이프세이빙소사이어티) ○ ㈜에코플레이
돌 봄	<ul style="list-style-type: none"> ○ 등하원놀이돌봄선생님 ○ 산모신생아건강관리사 ○ 베이비시터 양성교육 등 	<ul style="list-style-type: none"> ○ 우리동네돌봄히어로, ○ 사회적협동조합아가마지 ○ 성동돌봄사회적협동조합

○ 분야별 전문화 교육분야별 추진방향 : '22년 1~12월

구분	분야
강사/교육	- 소수정예형 강사가 활성화 되고 있어 소규모단위 강의 진행이 가능한 강사스킬 배양 및 목적형 사업의 강사를 양성하여 필수적인 교육연계와 일자리 기회 확대를 도모하고자 함
사무정보	- 전무사무 스킬 배양을 위해 ERP 분야, 전문 영상 스킬 등 핵심 업무처리 교육과정 편성 및 인력풀 구성 - 웹툰, 전자출판, 캐릭터.이모티콘 디자인 등 디자인/콘텐츠 분야 특화
미용	- 호텔미용의 기초→실무→실전→취창업 대비반으로 교육과정 로드맵 정착 - 샵 트렌드 반영할 수 있도록 실무형 현장 연계 수업 활성화 - 피부/네일/속눈썹/메이크업 : 자격증제도에 맞춘 철저한 기술습득 지원
조리 제과제빵	- 감성을 모티브로한 제과제빵 및 조리아이템이 성공창업의 요인이 됨에 따라 기본 스킬 훈련과 포인트 아이템 개발이 가능토록 상품형 아이템 교육 발굴
패션/의복	- 단순기능 습득 → 디자인(패턴)기술 교육 강화 - 반려동물용품, 반려동물 의류제작, 섬유패션 등 상품화 가능한 교육 확대 - 패션 상품 아이템별 교육으로 완성형 제품 제작 역량 강화에 중점

○ (4차 혁명 미래직업 대비) 언택트·4차 혁명 시대 취창업 아카데미
교육과정 편성 : '22년 10~12월

- 「미래 직업 및 직업 마인드」 및 「미래 분야」 교육과정 편성 및 운영

분야	교육과정명
사무정보 비즈마인드	○ 데스크에서 스마트워크 실현하기 ○ 노마드가 되어 세계로 떠나라! ○ 디자인툴로 프로디자이너 되기 ○ AI시대, 슬기로운 취업준비 등 ○ 프로일잘러의 스마트워크
강사/ 미용	○ 심폐소생술(CPR)강사 ○ 3D모델링실감형콘텐츠강사 ○ 트랜스포메이션시대 비즈니스모델링 ○ 토탈 뷰티 메이크업 등

○ 예산집행 현황 (자체수입)

('22년 9월말 기준/ 단위 : 천원, %)

사업명	예산액	집행액	집행률	비고
취창업직업훈련교육사업	307,345	110,193	35.8%	기관 예산 경직으로 긴축 운영중

향후추진계획

- 22년 취·창업 직업훈련 3기 교육과정 개강 및 수료 : '22년 10~12월
- 프로그램 만족도 조사 및 평가, 차년도 편성 계획 : '22년 11~12월

1-2 서울시 여성미래일자리 발굴 · 확산사업

사업개요

- 기 간 : 2022년 1월 ~ 12월
- 내 용
 - 22년도 신규사업 '여성미래일자리발굴확산사업' 「권역별선도형」 선정 공모에 참여하고 최종 선정되어 미래여성인재 양성 및 일자리 기회 확대의 기반을 다지고 미래인재 양성기관으로서의 저변 확대를 도모함
 - '데이터융합 AI 프로젝트 매니저 양성과정'을 통해 디지털 역량을 갖추고 이를 서비스로 구현할 수 있는 창의 융합형 선도인력 양성하여 인공지능 관련 사업체 중심으로 채용 프로세스를 구축하여 인력 수급 미스매칭을 해소하고자 함
- 소요예산 : 80,000천원

추진실적

- 여성미래일자리발굴 · 확산사업 추진사항 : '22. 1 ~ 9월

추진 내용	세부사항
AI 산업분야 인재 발굴	<ul style="list-style-type: none"> ○ 직무경험, 자격증, 중점 교육에 따른 전문 지식 보유 ○ 미래일자리 취업의지 및 PM 중점 역량 훈련이 필요한 대상 선발
AI 산업 여성전문가 양성	<ul style="list-style-type: none"> ○ AI 프로젝트 관리 이론, 데이터사이언스, AI/데이터기술, 머신러닝 신경망, 자원융합 처리, 및 팀프로젝트 소통실무 등 프로세스 훈련
여성일자리 미래 경쟁력 제고	<ul style="list-style-type: none"> ○ IT 전문성과 소통역량의 결합으로 안정적인 전문인재 양성 및 매칭 ○ 산업 협력망 누적과 인력풀 구축을 통한 일자리 수급체계 구현

과정명	분야	교육기간	교육인원	수료인원
데이터융합 AI 프로젝트 매니저 양성	전문기술	22.08.09.~22.11.25.	16명	교육중

- 예산집행 현황

(22년 9월말 기준/ 단위 : 천원, %)

사업명	예산액	집행액	집행률	부진 사유
권역별선도형일자리사업	80,000	38,443	48%	예산 집행 기간 미도래

※ 8월 9일 개강하여 9월말 기준 강사료가 8월 집행만 포함됨(강사료 집행은 매월 5일임)

향후 추진계획

- 교육중인 과정 운영 및 수료 : '22. 11~12월
- 여성미래일자리발굴확산사업 사후관리 및 결과보고 : '22. 12월

작성자 | 교육팀장 김순경(☎02-460-2330) 담당: 교육팀 김민정 (☎02-460-2331)

1-3 취·창업 지원을 위한 공모사업

사업개요

- 기 간 : 2022년 1월 ~ 12월
- 내 용
 - 기 간 : 연중
 - 전문스킬 보유 일자리 기회 확대로 여성의 직업 안정성 및 업무 스킬의 전문화로 질적 향상 도모 위해 공모사업으로 사업운영
 - 지역(기업)맞춤형사업으로 노동수요 및 최신 트렌드, 지역기반에 적합한 여성 전문역량 강화를 위한 취업·창업과정 교육 편성
 - 여성가족부, 고용노동부, 지자체와의 협력사업으로 시장수요 및 기업 맞춤형 취·창업 교육과정 발굴 및 운영
- 소요예산 : 417,126천원

추진실적

○ '22년도 서울시 여성일자리 지원사업 및 부처별 공모사업 운영현황

(’22년 9월말 기준/ 단위: 명, 천원)

공모처	사업명		공모예산	주요 내용	추진실적(명)
서울시	여성생애주기별 교육훈련 지원사업	업클리닝 공간정리 전문가 취창업과정	17,700	<ul style="list-style-type: none"> ○ 공간정리의 필요성과 서비스가 비즈니스 상품으로 활성화 되고 있는 가운데, 가정/사무실 / 기타 공간의 정리 능력을 훈련하고 프리랜서 또는 고용형 일자리로 사회진출을 도모함 ○ 경험과 소질이 일자리로 옮겨 갈 수 있도록 실무형 과정 운영 	<ul style="list-style-type: none"> - 교육인원 20 - 수료인원 18 - 취업자 9
여성가족부	동부여성 새로일하기 센터	SW테스터 전문가과정	67,401	<ul style="list-style-type: none"> ○ SW 품질검증 테스터 수요에 따라 SW테스터 전문인력 양성 	<ul style="list-style-type: none"> - 교육인원 20 - 수료인원 20 - 취업자 13
	직업교육 훈련프로그램	VMD (매장컨설턴트) 양성	29,254	<ul style="list-style-type: none"> ○ 소상공인 및 전통시장 VMD 전문 인력양성 	<ul style="list-style-type: none"> - 교육인원 20 - 수료인원 19 - 취업자 5

○ 2022년 서울시 여성일자리 지원사업 및 공모사업 운영현황

(‘22년 9월말 기준/ 단위: 명, 천원)

공모처	사업명	공모예산	주요 내용	추진실적(명)	
여성가족부	동부여성 새로일하기 센터	SW교과융합 메이커 기획자양성	44,242	○ 초등학교, 중학교에서 지도할 SW교과융합 교육자 양성	-교육인원 20 -수료인원 20 -취업자 13
		실감콘텐츠 디자인제작자 양성	102,545	○ 3D모델링 교육으로 VR분야의 실감콘텐츠 디자이너 양성	-교육인원 19 -수료인원 19 -취업자 14
	직업교육 훈련 프로그램	세무회계 사무원양성	38,124	○ 세무회계사무원 관련 자격 취득 및 실무 교육을 통해 취업 사후 관리를 지원함	-교육인원 16 -교육중
		캐릭터 이모티콘 디자인과정	57,860	○ 캐릭터 & 이모티콘 콘텐츠 디자인상품 기획으로 카카오톡 등 플랫폼에 런칭하도록 함	-교육인원 20 -수료인원 20
강동구	강동구 지역산업 맞춤형	메타버스 디지털 미디어 프로듀서 양성과정	60,000	○ 드론실습/촬영/더빙 ○ 스튜디오 견학 ○ 기업탐방 및 지방출사 진행 ○ AR포스터 및 VR영상 제작 ○ 사회적경제와 협동조합 창업)	-교육인원 20 -수료인원 19 -취창업자 11

○ 예산집행 현황

(‘22년 9월말 기준/ 단위: 천원)

사업명	예산액	집행액	집행률
서울시 여성생애주기별 교육훈련 지원 사업	17,700	17,275	96.6%
여성가족부 새일직훈사업	339,426	276,406	81.4%
(강동구)지역산업맞춤형 일자리창출지원사업	60,000	50,000	83.3%

향후 추진계획

- '22 서울시 및 기타 공모사업 취·창업 사후관리 : '22년 10~12월
- '22 서울시 공모사업 교육과정 수료 및 결과보고 : '22년 10~12월
- '22 여가부 새일직훈과정 예산정산 및 결과보고 : '22년 12월
- '22 서울시 및 기타 공모사업 운영 및 실적 평가 : '22년 12월
- '22 서울시 및 기타 공모사업 발굴 및 수요조사 : '22년 11~12월
- '22 정부 부처 공모사업 제안서 제출 : '22년 12월

작성자

교육팀장 김순경(☎02-460-2330) 담당: 교육팀 김민정 / 김수진 (☎02-460-2331, 2335)

2. 취·창업 지원사업

2-1. 여성취업지원센터 운영

2-2. 동부여성새로일하기센터 운영

2-3. 취업지원 박람회 운영

2-4. 여성창업보육센터 운영

2-5. 여성창업플라자 운영

2-6. 창업지원 행사 운영

2-1 여성취업지원센터 운영

사업개요

- 기 간 : 2022년 1월 ~ 12월
- 내 용
 - 일 경험이 없거나, 결혼·출산·육아 등으로 경력이 단절된 여성의 취업을 지원
 - 교육과 취·창업의 효과적인 연계 및 통합적 프로그램 운영을 통한 여성의 사회진출 및 경력개발 지원
 - 자존감과 사회적응력 향상을 위한 체계적인 취·창업지원 프로그램 운영 및 전문상담 서비스 실시
 - 밀착형 취업지원 종합서비스를 제공하여 여성 취업률 제고
- 소요예산 : 9,000천원(자체수입)

추진실적

○ 직업교육훈련 취업 현황

(단위: 명, %)

전체 취·창업현황			직업교육훈련과정		
구직자	취·창업자수	취창업률	구직자	취창업인원	취창업률
1,280	502	39.2%	543	164	30.2%

※ 취창업률=취창업인원/구직자*100

- 구직자·구인처 발굴을 위해 선제적으로 기관과 연계하여 찾아가는 홍보 진행
 - 요양보호사 구직자 발굴을 위해서 지역의 요양보호사교육원과 연계하여 수료시점에 방문하여 취업지원 사업을 홍보하고, 구직신청서를 확보함.
 - 자격증 취득 후에는 시설과 재가영역으로 취업 연계하여 활동할 수 있도록 취업지원하고 있음.
 - 지역 거버넌스 회의를 통해서 구축된 기관 등에 홍보를 진행하고, 광진구상공회 자체 행사에 찾아가 기관 사업과 구인 연계 사업을 홍보하기도 하였음.

○ 지역 및 유관기관과 연계한 공동의 일자리 기획과 네트워크 확대

- 여성일자리매칭데이를 통해서 광진구청, 성동광진고용센터와 협력하여 행사를 기획하고, 운영함으로써 네트워크를 통한 시너지를 고취함.
- 소프트웨어테스터 업체인 (주)티벨과 관심 있는 구직자를 추천하여 면접을 통해서 의사를 확인하고, 합격자에 한해서 (주)티벨 내부 실 무교육을 받고, 바로 취업할 수 있는 취업지원 구조를 구축함.

○ 직업훈련 과정에 맞는 기업맞춤형 일자리 발굴 및 매칭

- 4차 산업혁명에 맞는 여성일자리 발굴을 위해 실감콘텐츠디자인제작 과정과 소프트테스터양성과정 등과 연계한 신규 기업을 발굴함.
- 상반기 구인업체 현황을 파악하여, 보건의료 분야의 기업 및 구인 요청이 많아서 돌봄 영역의 일자리협력망을 개최하여 요양보호사와 사회복지사 구인현황을 파악하였고, 추후 사회복지사를 대상으로 한 직무교육을 기획하고자 함.

○ 예산집행 현황 (자체수입)

(’22년 9월말 기준/ 단위 : 천원)

사 업 명	예산액	집행액	집행률	비 고
취업지원센터 운영	9,000	1,092	12.1%	

향후 추진계획

- 2022년 사업평가 및 2023년 사업계획 : ’22년 11~12월

작성자

취업팀장 김나경(☎02-460-2340) 담당: 김나경 팀장(☎02-460-2340)

2-2 동부여성새로일하기센터 운영

사업개요

- 기 간 : 2022년 1월 ~ 12월
- 내 용
 - 연령별·업종별 대상자 특성에 맞는 맞춤형 일자리 발굴·관리
 - 새일여성인턴 목표인원 확대와 평가지표 추가 반영에 따라 관리 철저
 - 경력단절예방지원사업은 재직여성, 기업에 대한 대민 서비스사업 집중
 - 경력이음 사례관리서비스 우수 사례 발굴
- 소요예산 : 913,650천원

추진실적

○ 취업연계 현황

- 구인·구직 실적

(단위: 명, 개)

구분	구직건수	구인등록건수	취창업건수
목표	2,159	1,281	1,002
실적	3,208(142.7%)	1,203(93.9%)	775(77.4%)

○ 집단상담프로그램

(단위: 명, 회)

구분	운영횟수	참가자수	수료자수	수료율	취업자 수
목표	20	220	200	91%	100
실적	12	191	191	100%	45

○ 새일여성인턴제/결혼이민여성인턴

(단위: 명, %)

구분	목표	인턴연계현황				인턴완료후 취업인원		
		연계	연계중	인턴종료	중도탈락	소계	취업	미취업
새일여성인턴	50	49	11	38	0	38	34	4
결혼이민여성	0	1	1	0	0	0	0	0

○ **경력단절예방지원사업**

- 코로나19 상황에서도 지속적인 일자리 알선과 재직여성들의 경력유지를 위해서 여성고용유지 지원에 집중
- 여성 채용을 촉진시키기 위해서 기업체 지원 사업을 확대

(단위: 명, %)

구 분		사 업 명	목 표	실 적
			횟수,참여자(기업)수 (회, 명, 개소)	횟수,참여자(기업)수 (회, 명, 개소)
여성 고용유지 지원	경력단절예방 상담·컨설팅	경력단절예방 상담·컨설팅	20명	17명(85%)
	직장적응 및 복귀지원	기업내 멘토·멘티	20명	22명(110%)
		취창업 동아리지원	5개	6개(120%)
		찾아가는 재직자 힐링워크숍	5회	1회(20%)
		중간관리자 리더십워크숍	1회	10월 예정
직장문화 개선지원	개선방안 개발 및 컨설팅	기업경영 컨설팅	1회	3회(300%)
	일·생활 균형 문화 확산	기업체 강의지원	20회	11회(55%)
	기업환경개선	기업환경개선	1개	3개(300%)
인식개선 강화	홍보	캠페인 홍보	8회	3회(37.5%)

○ **경력이음사례서비스**

- 20~40대 여성 대상으로 일 경험 등을 기초로 심층상담을 통해 개별 유형을 파악하여 그 유형에 맞는 취업지원서비스 제공
- 참여자의 취업 장애요인 진단 및 심층 분석으로 도출한 결과를 토대로 취업활동계획을 수립하여 적극적인 취업활동을 지원
- 참여자 대상별 특성에 따른 상담·취업알선·사후관리 전 과정을 다룬 통합적 취업지원을 통해 대상별, 사업별, 직종별 지역 특성화 경력이음 사례 관리
- 서비스 대상인원: 목표 50명 / 실적 49명(98%)

○ 예산집행 현황

(’22년 9월말 기준/ 단위 : 천원)

사업명	예산액	집행액	집행률	비고
동부여성새로일하기센터 (여가부 예산)	641,244	483,109	75.3%	4분기 집행 예정
집단상담프로그램 (고용노동부 예산)	82,406	55,007	66.8%	
새일여성인턴 (여가부 예산)	190,000	139,400	73.4%	

■ 향후 추진계획

- 구직자 컨설팅, 취·창업 동아리, 힐링워크샵 : ’22년 10~12월
- 기업경영컨설팅, 강의지원 : ’22년 10~12월
- 여성일자리박람회 결과보고 : ’22년 12월
- 경력이음사례관리서비스 진행 : ’22년 10~12월
- 2022년 사업평가 및 2023년 사업계획 : ’22년 12월

작성자

취업팀장 김나경(☎02-460-2340) 담당: 김나경 팀장(☎02-460-2340)

2-3 취업지원 박람회 운영

사업개요

- 행사명 : 2022년 지역과 함께하는 여성×일자리 **‘일하러가자’** 여성일자리 매칭데이
- 개최일 : 2022.9.27.(화) 14시~17시
- 장소 : 서울특별시동부여성발전센터 2층 강당 등
- 대상자 : 동부여성발전센터 구직자 및 지역 내 미취업 여성
- 성과목표 : 참여기업 25개, 행사 참여인원 170명 이상
- 사업목표 : 면접인원 총 20명, 취업자 총 20명, 성인지 이벤트행사, 부대행사 등
- 소요예산 : 6,000천원(자부담 포함)

추진실적

- 기업간담회
 - 10개 기업 참여
- 채용관 및 이벤트관 현황

주요내용	명수	주요내용	명수
참여인원	382명	이력서 사진촬영	68명
참여기업(채용인원)	27개(149명)	직업심리검사	61명
현장면접	360명	셀프면접	32명

- 직무설명회
 - 공공데이터 수집과 활용 (21명) /요양보호사 전문직의 세계 (11명)
- 직업체험
 - 정리정돈수납전문가(82명) /심폐소생술강사(40명)
- 성인지 행사
 - 성인지 인식개선 이벤트(사행시) (71명 참여)

향후 추진계획

- 일자리매칭데이 사후관리 및 결과보고 : 2022년 11~12월

2-4 여성창업보육센터 운영

사업개요

- 기 간 : 2022년 1월 ~ 12월
- 내 용
 - 대 상 : 여성창업보육센터 입주기업
 - 내 용
 - 여성창업보육센터 입주기업 창업지원 프로그램 운영
 - 입주기업 사업단계별 진단, 맞춤형 사업지원·교육·컨설팅 지원
 - ▷ 지속적 사업성장을 위한 공공·민간분야의 다양한 판로 지원
 - ▷ 입주기업 제품·서비스관련 홍보마케팅 교육과 플랫폼 지원
 - ▷ 입주기업 비즈니스모델 발굴 및 재수립
 - 현장 실무전문가 컨설팅 프로그램 및 분야별 멘토링 지원
 - ▷ 사회적기업가 육성사업 지원
 - ▷ 업종별·직종별 기업체 및 관련 공공기관 간 네트워크 교류 확대
- 소요예산 : 30,000천원(자체수입)

추진실적

○ 여성창업보육 입주업체 입주현황

(단위 : 개)

구분	총 보유 실수	입주 현황	공실현황	비고
독립형	7	7	0	-
창업카페	1	1	0	-
개방형	22	14	8	10월 입주예정
계	30	22	8	

○ 여성창업보육센터 추진 현황

- 창업교육

교육 내용	회수	비고
코로나로 인한 여성기업 생존전략	1회	1월
스타트업 창업과 브랜드 커뮤니케이션	2회	9월
스타트업 IR피칭전략		

- 컨설팅

구분	수시컨설팅 & 경영평가 컨설팅	비고
여성창업보육센터	사업계획서작성, 마케팅 등 관련 컨설팅(3개 기업)	총24기업 상담 및 컨설팅 지원 예정

- 판로지원 현황

번호	행사명	행사목적	주요내용	비고
1	동부여성발전센터 동동데이 참가	여성기업(입주기업)의 판로지원과 네트워크 교류 기회 제공	제품홍보 및 판매	'22.05.25(수) 5개업체 참가
			제품홍보 및 판매	'22.07.21(목) 3개업체 참가
			제품홍보 및 판매	'22.09.27(화) 9개업체 참가

○ 2022년 사회적기업가 육성사업 공모 최종선정

선정업체	대표자명	주요내용	주관
소상공발전소협동조합	김정여	창업자금 창업멘토링 및 교육 성장지원	광진사회적경제네트워크
(주)콜라보케이	이민아		사회연대은행
마음생각연구소	양은미		

○ 기관 공모사업 운영 현황

- '22 강동구 지역산업맞춤형 일자리창출지원사업

기관명	사업명	교육기간	추진성과	비고
강동구	메타버스 디지털미디어영상 프로듀서양성과정	'22. 5. 2. ~ 7. 14. (55일,220시간)	- 총19명 전원수료 - 협동조합 설립예정(1팀) - 취업자 : 10명 - 취업매칭 진행중	사후관리 진행중

○ 예산집행 현황(자체수입)

('22년 9월말 기준/ 단위 : 천원, %)

사업명	예산액	집행액	집행률	비고
창업보육센터 운영	30,000	6,692	22.3%	코로나 19로 예산절감

■ 향후추진계획

- 여성창업보육센터 입주기업 연장심사 운영 : '22년 10월
- 여성창업보육센터 신규입주기업 모집 및 심사 운영 : '22년 11월
- 여성창업보육센터 2022년 사업정산 및 2023년 사업계획 : '22년 12월

2-5 여성창업플라자 운영

사업개요

- 기 간 : 2022년 1월 ~ 12월
- 내 용
 - 대 상 : 공예 디자인업종의 여성(예비)창업자로 창업(사업자등록)후 3년 이내의 여성창업자 또는 사회적경제조직(협동조합) 창업자
 - 내 용
 - 테마업종 집중발굴 및 목적구매형 공예·디자인업종 플랫폼 구현
 - 여성목적 충족형으로 저자본·소규모로 창업이 가능한 교육·제조·유통 일체형으로 공예·디자인업종의 창업지원 서비스 지원
 - 입주기업 창업지원을 위한 유관기관 창업지원 연계 운영
- 소요예산 : 330,479천원

추진실적

○ 입주기업 현황

구분	총 보유 실수	입주 현황	공실현황	비고
독립형 창업보육실	15개	15개	-	-

○ 여성창업플라자 추진 현황

- 창업교육 지원현황

교육 내용	회수	비고
코로나로 인한 여성기업 생존전략	1회	1월
스타트업 창업과 브랜드 커뮤니케이션	2회	9월
스타트업 IR피칭전략		

- 컨설팅 지원현황

구분	1:1 수시 컨설팅	비고
여성창업플라자	지식재산권, 세무&회계, 제품사진촬영, 경영 등 숫; 컨설팅 지원 (19개 기업)	창업센터 통합 컨설팅 지원 실시

- 판로지원 현황

번호	참여기업	내용	지원내용	비고
1	총15개	서울시 동부여성발전센터 369 동동데이 판로행사	판로지원	자체 행사
2	총3개	22년 서울디자인재단 [2022 DDP디자인 마켓]	판로지원	외부 행사 (공모선정)
3	총3개	'서울페스타 2022@청계광장' 중소기업 판매전	판로지원	외부 행사 (공모선정)
4	총1개	22 핸디아티코리아페어	판로지원	외부 행사 (공모선정)

○ LH 매입상가 졸업기업 사무실 지원

내상가	대상자	사업자명	사용기간	졸업년도
서울시 은평구 (N갤러리)	김도원	코리아 굿	22년 상반기 계약(최장10년)	2015
서울시 중랑구 (김스타워)	김경희	스튜디오 취연	2022.10.12.(수) 최종선정 면접진행	2022

※ 입주&졸업기업 지속창업을 위한 사무공간 지원사업 연계 실시

○ 2022년 우수문화상품 지정 최종선정

대상	상품명	지정기관	선정상품	
203호 (아린)	소라브로치	문화체육 관광부		
303호 (비단전)	흑립갓끈 안경줄(마스크줄)			

○ 예산집행 현황

(’22년 9월말 기준/ 단위 : 천원)

사업명	예산액	집행액	집행률	비고
여성창업플라자	330,479	138,724	42%	부지임대료&인건비 등 지출예정

■ 향후추진계획

- 여성창업플라자 입주기업 연장심사 운영 : ’22. 10월
- 여성창업플라자 신규입주기업 모집 및 심사 운영 : ’22. 11월
- 여성창업플라자 2022년 사업정산 및 2023년 사업계획 : ’22. 12월

2-6 창업지원 행사 운영

1) 창업CEO토크 콘서트

사업개요

- 기 간 : 2022년 9월
- 내 용
 - 대 상: 여성예비& 초기 여성창업자 또는 유관기관 관계자 등
 - 내 용
 - 5개 발전센터 공동협력 여성창업지원사업 운영
 - 여성CEO 창업특강 및 선배 여성기업 토크콘서트 개최
- 소요예산 : 2,000천원

추진실적

- 5개 여성발전센터 공동협력 여성창업지원사업
 - 내 용
 - 창업을 준비중인 예비 및 초기창업자들이 선배 창업자의 경험담과 사례공유를 통해 경쟁력 있는 여성창업 기반확대
 - 창업 스토리 및 노하우를 통해 기업가 정신 확산 및 창업에 대한 대중의 관심도 확산
 - 5개센터 공동협력사업 추진을 통한 사업의 효과성 제고와 여성 스타트업 활성화를 위한 정책 제언
 - 주요 행사 및 프로그램

구분	내용	비고
사전이벤트	- 사전 참여등록 이벤트 - 각 여성발전센터 홈페이지 및 SNS, 우편업 - 언론홍보 및 발전센터 위치 지자체 연계 홍보 등	서울시 5개 여성발전센터
특강 및 토크콘서트	- 성공창업 여성 CEO특강 & 토크콘서트 운영 ·주제 : (1부) 여성 성공창업가 특강 (2부) 서울시여성발전센터 지원 여성창업 성공사례 토크콘서트 - 오프라인 행사 운영, 참여자 Q&A · 서울시여성발전센터 사업 안내 및 지원 홍보	
부대행사	- 참여자 이벤트(참여자 기념품 증정)	

○ 5개 여성발전센터 공동협력 여성창업지원사업 개최 현황

행사일자&장소	행사내용	방문객	현장사진
09.28(수) / 스페이스살림 다목적홀	- 1부 : 여성 CEO특강 - 2부 : 5개 여성발전센터 여성기업 토크콘서트	150명	

○ 예산집행 현황

(단위 : 천원)

사업명	예산액	집행액	집행률	비고
서울시 5개 여성발전센터 공동협력 여성창업지원사업	2,000	2,000	100%	-

향후추진계획

○ 5개 발전센터 공동연합 창업지원사업 23년 운영방안 논의 : '22. 12월

2) 동동데이

사업개요

- 기 간 : 2022년 5월 ~ 9월
- 내 용
 - 대 상: 여성예비&3년 이내의 여성창업자 또는 사회적경제조직 (협동조합) 창업자
 - 내 용
 - 여성창업기업 판로지원과 기업 간 교류확대
 - 사회적경제 특화기관으로 다양한 사회적 기업 소개 및 제품 판로 확대
→ 광진구 사회적경제네트워크, 입주기업, 굿월스토어 등 참여
- 소요예산 : 10,590천원

추진실적

- 동부여성발전센터 369 동동데이
 - 내 용
 - 여성창업보육센터 입주기업 판로지원과 교류확대
 - 사회적경제조직 특화기관으로 다양한 기업 소개 및 제품홍보&판매
 - 광진구 관내의 문화예술 네트워크를 통한 공예문화 행사 및 이벤트
 - 굿월스토어 협력사업으로 기부물품 판매와 장애인 고용활동 지원
- 동부여성발전센터 369 동동데이 개최현황
 - 내여성창업보육센터&여성창업플라자 입주기업 제품판매 및 홍보
 - 동부여성발전센터 취·창업교육프로그램 네일아트&메이크업 교육생 참여 시민 대상 무료시술 이벤트
 - 광진구 사회적경제네트워크 회원사 제품판매 및 체험행사
 - 광진구 문화예술네트워크 및 센터 동아리 음악공연
 - 사회적기업 굿월스토어 협력사업으로 기부물품 판매 수익을 통한 장애인 고용 등 홍보

○ 동부여성발전센터 369 동동데이 개최현황

(단위 : 천원 / 명)

행사일자&장소	참가업체 수	매출액	방문객	비고
05.25(수) / 동부여성발전센터	17개 업체	4,395천원	500명	5월 동동데이
07.21(목) / 동부여성발전센터	9개 업체	4,578천원	300명	7월 동동데이
09.27(화) / 동부여성발전센터	30개 업체	8,200천원	2,500명	9월 동동데이

○ 동부여성발전센터 369 동동데이 현장사진



○ 예산집행 현황

(단위 : 천원)

사업명	예산액	집행액	집행률	비고
여성창업보육센터 여성창업플라자	10,590	10,590	100%	-

■ 향후추진계획

○ 369 동동데이 여성창업지원사업 23년 운영방안 논의 : '22. 12월

작성자 | 창업센터 선임과장 신선호 (☎02-460-2325) 담당 : 안해왕 과장(☎02-576-3113)

3. 지역복지사업 등 기타사업

3-1. 기타 지역복지를 위한 교육사업

3-2. 생활체육(수영·헬스) 프로그램 운영

**3-3. 이용자 편의시설(대관·주차) 및 시설
관리 운영**

3-4. 중대시민재해시설 예방 안전관리

3-1 기타 지역복지를 위한 교육사업

사업개요

- 기 간 : 2022년 1월 ~ 12월
- 내 용
 - 코로나19와 관련하여 어르신 대상 문해교육 및 컴퓨터 관련 교육 과정은 편성하고 있지 않음
 - 우선순위 지원자 교육과정 재료비 및 급식비 지원
 - 서울시교육청 평생학습관 사업을 통해 일부 어르신 및 경력개발 가능 교육과정을 운영 중에 있으며 동아리 활동을 지원하여 사회 참여를 위한 실습 및 체험을 연계하고 있음

추진실적

- 기타 복지 교육사업 추진내용 및 실적 : (‘22년 9월말 기준/ 단위 : 개, 명)

구분	분야	강좌수	교육인원	수료인원	비고
지역복지	컴퓨터(2), 엑셀기초, 스마트폰활용	4	50명	48명	동아리 1개 운영중

구분	추진 내용
기초생활 편의 및 지역복지 교육 진행	<ul style="list-style-type: none"> ○ 영어 및 컴퓨터 등 기본 정보 인식 관련 교육 ○ 지역민 대상 교육 소외 계층 대상 교육 접근성 확대 도모
지역 공동체 형성 지원 교육	<ul style="list-style-type: none"> ○ 지역네트워크 활성화 및 지역 일거리 기회 마련을 위한 활동의 장 조성을 위한 '동아리 형태의 재능기부 강사시연 프로그램' 운영
우선순위자 교육 지원	<ul style="list-style-type: none"> ○ 79명 지원 / 8,638,000원 (재료비, 급식비, 수강료) 지원 효과 ※ 재료비, 급식비 지원(민간위탁금), 수강료 납입 면제 혜택 제공

- 예산집행 현황

(‘22년 9월말 기준/ 단위 : 명, 천원)

사업명	수강료지원	재료/급식비 지원	지원인원
우선순위자 재료·급식비	8,638	2,458	79명

※ 교육과정 강사로 예산은 평생학습관(서울시 교육청) 예산(600만원)으로 운영중, 집행률 95%.

향후 추진계획

- 코로나19로 연기된 교육과정 운영 : '22. 1~2월
- '22년 지역복지교육사업 평가 및 결과보고 : '22. 12월

3-2 생활체육(수영·헬스) 프로그램 운영

사업개요

- 기 간 : 2022년 1월 ~ 9월(연중 운영, 매월 1일 개강)
- 내 용
 - 지역주민의 건전한 여가생활과 생활체육의 보급을 위한 다양한 프로그램 및 효율적인 시설 관리 운용으로 지역 복지증진에 기여하고자 함
 - 대 상 : 서울시 거주 성인 여성(타 지역 정원의 20% 이내
접수 가능) 및 유아, 초등학생 남·여
 - 이용인원 : 성인 6,600여명, 어린이 160여명
 - 성 인 풀 : 5레인 25m, 수심 1~1.4m(유아풀 타원형, 수심 0.6~0.7m)
 - 헬스장 : 45평 규모
- 소요예산 : 544,888천원(자체수입)

추진실적

- 수영·헬스 운영 현황
 - 수영 프로그램 : 강습반, 자유수영, 아쿠아 휘트니스, 아쿠아 세라피
 - 헬스 프로그램 : A.B.C.D 4개 파트로 나누어 운영
- 생활체육(수영·헬스)교실 운영 실적 ('22년 9월말 기준/ 단위 : 천원)

구분	2022년(1월~9/30)		비고
	인원	수입	
수영교실	5,827	43,179	
헬스교실	919	43,431	

- 예산집행 현황 (자체수입) ('22년 9월말 기준/ 단위 : 천원, %)

사업명	예산액	집행액	집행률	비고
생활체육교실 운영	544,888	237,896	43.7%	

향후추진계획

- 2022년 10월~12월 수영교실 접수 및 운영 : '22년 12월
- 2022년 사업평가 및 2022년 계획 수립 : '22년 12월

3-3 이용자 편의시설(대관·주차) 및 시설관리 운영

사업개요

- 기 간 : 2022년 1월 ~ 9월
- 내 용
 - 본 센터 시설물의 건축물 및 부대시설을 안전하게 운영, 관리하여 편리한 교육환경을 조성하고 이용자의 편의성을 증진하고자 함
 - 주차·대관시설의 설비운영 및 행사전반 관리 지원
- 소요예산 : 723,872천원(자체수입)

추진실적

○ 주차 실적

(‘22년 9월말 기준/ 단위 : 천원)

구 분	목표액	수입누계	달성률	비고
계	60,440	32,685	54.1%	
일일주차	31,600	18,974	60.0%	
월 주 차	28,800	13,711	47.6%	

○ 대관 실적

(‘22년 9월말 기준/ 단위 : 천원)

구 분	목표액	수입누계	달성률	비고
대관료 수입	60,400	24,704	40.9%	

○ 예산집행 현황

(‘22년 9월말 기준/ 단위 : 천원)

사 업 명	예산액	집행액	집행률	비고
시설관리 운영	768,393	375,563	48.9%	

향후 추진계획

- 하반기 저수탱크 물청소 및 소방훈련 실시 : 2022년 11~12월

3-4 중대시민재해시설 예방 안전관리

사업개요

- 기 간 : 2022년 1월 ~ 9월
- 내 용
 - 「중대재해처벌법」(’22.1.27. 시행) 제정에 따라 센터 이용객에 대한 중대재해 예방을 위하여 센터 안전관리 시스템을 구축하고 체계적인 시설물 안전점검으로 사고를 예방하고자 함
- 소요예산 : 39,000천원

관련근거

- 「중대재해처벌법」 제9조 제2항 및 동법 시행령 제10조, 제11조
 - 안전계획 수립·이행, 이행점검, 필요조치 시행
- 「실내공기질 관리법」 제3조 제1항의 시설
 - 시설물의 안전 및 유지관리계획 수립·시행 및 제출
- 「시설물의 안전 및 유지관리에 관한 특별법」 제2조 제1호
- 「체육시설의 설치·이용에 관한 법률」 제4조, 동법 시행령 제2조

안전관리 예산 현황

○ 총괄

(’22년 9월말 기준/ 단위 : 천원)

구 분	계	안전점검	보수·보강	안전조치*	교육·훈련
예산액	39,000	10,000	24,000	5,000	-

* 안전조치 : 유해·위험요인 점검비용, 유해·위험요인 신고·발견 시 조치비용
(위험표지 설치, 긴급보수 등) 시민재해 발생 시 대응비용 등

- 안전점검 1건 : 10,000천원
- 보수보강 2건 : 총 24,000천원
- 안전조치 긴급보수 : 5,000천원

추진실적

○ 정기안전점검

- 점검대상 : 서울시동부여성발전센터 시설물(건축물, 체육시설 포함)
- 점검자 : 시설물 안전관리업체와 점검반 편성 운영
(소방, 승강기, 전기, 가스, 수질 등)
- 결과조치 : 지적 사항에 따른 시설보수·보강 및 환경개선 공사 추진

○ 유해·위험요인 점검·조치

점검대상	점검시기
건축물 등 시설물	해빙기, 동절기, 우기, 연휴 전후, 정기점검
태양광 시설물 외	우기, 태풍주의보/경보 발효시, 정기점검
수영장 수질 안전점검	하절기 특별 점검, 정기점검

- 점검자 : 해당 안전관리자 및 유지관리 담당자
- 점검방법 : 분야별 시설 안전점검표에 따른 점검
- 결과조치 : 지적 사항에 따른 유해·위험요인 개선 조치

○ 안전교육 실시

교육명	교육대상	교육시기	교육내용
상반기 소방교육 및 안전교육	- 전 직원(계약직 포함) - 외부기관 직원	6월	- 심폐소생술 표준 교육 - 소방안전 이론 및 실습
하반기 소방교육 및 소방서 합동훈련	(용역인력, 입주기업 직원 외)	11월 예정	- 소방서 합동 실습 훈련 - 응급대피 모의 훈련

향후 추진계획

- 정밀안전점검 및 정밀안전진단 실시 예정 : 2022년 11월