

2020 주요 업무 보고

2020. 4. 27.

시 민 건 강 국

I. 일반 현황

조직 및 인력 ('20. 3.31 기준)

조 직 : 5 과 27팀



- 사 업 소 : 어린이병원, 은평병원, 서북병원, 보건환경연구원
- 특수법인 : 서울의료원
- 출연기관 : 공공보건의료재단

인 력

- 시 본청 : 정원 156명, 현원 169명

구 분	계	행정직군	기술직군	관리운영직	임기제
계	156 / 169	32 / 36	113 / 123	3 / 3	8 / 7
보건의료정책과	39 / 50	9 / 12	28 / 36	1 / 1	1 / 1
건강증진과	26 / 25	5 / 6	20 / 18	0 / 0	1 / 1
식품정책과	45 / 44	7 / 8	32 / 32	2 / 0	4 / 4
질병관리과	29 / 31	7 / 6	20 / 23	0 / 1	2 / 1
동물보호과	17 / 19	4 / 4	13 / 14	0 / 1	0 / 0

- 사업소 및 출연기관 : 정원 2,858명 현원 2,503명

구 분	어린이병원	은평병원	서북병원	보건환경연구원	서울의료원 (분원포함)	공공보건의료재단
정원/현원	296/273	216/202	285/275	292/291	1,731/1,435	38/27

과별 담당업무

부 서	주 요 업 무
보건의료정책과	<ul style="list-style-type: none"> ○ 보건의료 주요업무계획 수립·평가, 예산·결산, 시의회 총무계획 및 보안, 공공 보건의료 재단 운영, 시민건강위원회 구성·운영, 홍보, 보건의료분야 노사업무 ○ 시립병원의 위탁·운영 및 지도·감독업무, 시립병원 종합개선 및 의료장비통합 구매에 관한 사항, 비급여 진료수가 및 위기대응 매뉴얼 관리, 시립병원 평가 ○ 서울케어-건강돌봄서비스, 대사증후군관리, 심뇌혈관질환예방관리, 시·자치구 공동협력사업, 시민건강관리센터 및 보건지소 운영, 지역보건의료계획 수립·평가 ○ 응급의료사무, 비상진료대책 수립, 야간·휴일 진료기관 운영, 소외계층 의료지원 ○ 의료법 관련 지도 감독, 세이프약국 운영, 환자안전망 병원 운영, 의약품, 미약류 지도감독 ○ 정신건강 정책(2030) 수립 지원, 정신보건사업 및 정신보건시설 지도감독, 정신건강복지센터 운영, 자살예방사업, 정신재활시설(주간재활, 주거, 아이존 등) 운영, 정신질환자 자립생활 지원
건강증진과	<ul style="list-style-type: none"> ○ 금연도시 서울 만들기, 지역사회 건강조사 ○ 지역사회 통합건강증진, 생애주기별 비만예방, 음주폐해 예방사업 ○ 서울아기 건강첫걸음, 모자보건, 산모신생아 건강관리, 모자건강센터 ○ 마을중심 지역주민건강관리, 재가암 환자관리 지원, 치매관리 사업, 건강격차해소사업 ○ 건강생태계, 장애인건강권, 지역사회중심재활사업, 학생아동치과주치의, 웰다잉사업
식품정책과	<ul style="list-style-type: none"> ○ 식품안전, 원산지관리 종합계획 수립추진, 농수축산물 안전·수거검사 ○ 식품위생 지도·단속, 음식점 원산지 관리, 식중독예방 ○ 가공식품 등 안전성검사, 유전자 변형식품 표시관리 ○ 식품진흥기금 운영, 어린이 식생활 안전관리 및 식생활교육지원사업 ○ 서울시 나트륨섭취 및 당섭취 저감화 및 음식문화개선사업 ○ 임신부 및 영유아 영양플러스사업 및 취약 계층아동 영양관리 사업(애들아 과일먹자)
질병관리과	<ul style="list-style-type: none"> ○ 국가 결핵관리사업 및 국가 필수 예방접종, 국가 암, 한센사업 관리 ○ 법정감염병(전수·표본 감시) 관리 및 예방, 수인성·식품매개질환 역학조사 ○ 신종 감염병 대응 및 조치체계 관리, 국가지정 입원치료병상 등 운영 및 관리 ○ 환경성질환 예방관리, 공중위생시설 관리, WHO 아시아 환경보건센터 관련 사항 ○ 서울형 유급병가지원 사업 추진
동물보호과	<ul style="list-style-type: none"> ○ 동물복지종합계획 수립, 동물보호센터 및 동물복지시설 설치·운영 ○ 가축위생·방역, 유통사료 성분등록 및 품질관리, 인수공통전염병 관리 ○ 유기동물 보호관리, 길 고양이 중성화 사업, 동물등록제 운영 ○ 동물보호단체 육성 및 지도, 축산·수산·곤충산업 진흥 및 지원

2020 예산현황

예산(일반회계) : 498,110백만원

(단위 : 백만원)

구 분	2020년 예산	2019년 예산	증감률(%)
계	498,110	487,022	11,088(2.3)
행정운영경비	7,977	8,063	△86(△1.1)
재무활동 (타회계전출금·반환금)	435	599	△164(△27.4)
사업비	489,698	478,360	11,338(2.4)

기금 : 6,452백만원

(단위 : 백만원)

기 금 명	2020년 예산 운용				
	계	비용자성사업비	용자성사업비	재무활동비	행정운영경비
식품진흥기금	6,452	3,238	2,000	1,209	5

※ 식품진흥기금 총 조성액 : 61,679백만원

분야별 예산 현황 : 504,562백만원(일반회계+기금)



구 분	예산액(백만원)	비율(%)
합 계	504,562	100
보건의료	162,001	32.1
건강증진	145,665	28.9
식품정책	18,776	3.7
질병관리	121,153	24.0
동물보호	6,138	1.2
보건의료연구원	21,597	4.3
직영병원	29,231	5.8

II. 주요 현안업무 보고

① 코로나19 상황보고 및 대응 현황

- 1-1. 선별진료소 지정·확대 운영
- 1-2. 시, 자치구 역학조사 활동 강화·개편
- 1-3. 확진환자 음압병상 확보 및 배정
- 1-4. 코로나19 서울시 심리지원 서비스 제공
- 1-5. 사회적 거리두기 조치현황

② 주요사업 추진 현황

- 2-1. 정신질환자 자립생활지원센터 운영 지원
- 2-2. 통합건강증진지원단 코로나19 홍보
- 2-3. 건강생태계를 통한 코로나19 극복 활동
- 2-4. 민관협치 먹거리시민위원회 구성·운영
- 2-5. 서울형 유급병가 사업 지원
- 2-6. 가축 전염병(AI 등 인수공통전염병) 특별방역대책 추진

1 코로나19 상황보고 및 대응 현황

1-1. 선별진료소 지정·확대 운영

코로나19 지역사회 확산 예방을 위해 선별진료소 지정·확대운영으로 지역사회 감염 감시망을 강화하고자 함

□ 추진개요

- 추진근거 : 감염병 예방 및 관리에 관한 법률 제 37조, 제 46조
 - '제 1급 감염병 신종감염병 증후군' 적용, 응급실 주변, 보건소 등에 설치, 운영
- 사업내용
 - 보건소 및 병원 선별진료소 확대 운영
 - 조기발견을 위한 진단·감시 강화 지원

□ 추진실적('20.3.31.기준)

- 선별진료소 지정 확대 운영 : 92개소
 - 보건소 검체가능 선별진료소 39개소, 이동상담소 6개소, 의료기관 43개소
 - 차량이동식 대규모 선별진료소 : 4개소(은평, 서초, 송파, 강서)
 - 이동검체 채취반 : 11개구/14팀(의사, 간호사 등 2인 1조)
- 시설 및 장비, 인력 등 지원으로 초기대응 역량 강화
 - 중국인 밀집지역(7개구/7역), 25개구 인력지원 예산교부(의사, 간호사 등 7명~10명)
 - 열화상카메라 45대, 이동 X-선 장비 29개, 음압텐트 35개 지원
 - 공중보건 의사 30명 파견지원(시립병원 5, 자치구 25):3.9.(월)~4.2(목)
- 부서장 회의, 모니터링 등 추진현황 공유
 - 보건소장 회의 4회, 현장 모니터링 5회, 전화 모니터링 수시, 매일 실적 추이 분석 및 보고
- 서울형 사례정의 지침 적용으로 선제적 진료 및 조기진단 실시
 - 진료 152,156건, 검체채취 90,082건/서울형 사례정의 배포(20.3.7.)

□ 향후계획

- 사례정의 확대하여 무증상 해외입국자 전수검사 실시
 - 잠실 해외입국자 전용 선별진료소 설치·운영

1-2. 시, 자치구 역학조사 활동 강화 · 개편

코로나-19 감염증 확산을 방지하기 위하여 자치구 역학조사관을 확충하고 서울시 '집단발생 즉각대응반'을 운영 등으로 신속한 역학조사 및 방역조치

□ 추진개요

○ 시 역학조사 활동영역 확대

- 역학조사 상황실 설치 및 운영: 총괄반, 기술지원반, 자료분석반, 전문가 자문단
- 집단발생 즉각대응반 운영: 수시, 12개반 72명 구성(1개반 6명 기준)

○ 자치구 중심의 대응 체계 강화

- 자치구별 역학조사관 1~2명 임명, 역학조사 및 접촉자 관리 강화
- 확진환자 발생 시 '자치구 상황실' 운영(시 즉각대응반 파견시 합동 운영)
- 4개팀 구성: 총괄팀, 역학조사팀, 환자·검체 이송팀, 접촉자 관리팀

○ 시·구 합동 집단감염 신속대응반 운영

- 적용대상: 1명 이상 확진환자가 발생한 의료기관, 최초 확진자 발생 후 2일 이내 10명 이상 확진자가 발생한 공공·민간시설, 기타 방역관 판단 시
- 역할: 집단시설 발생시설 내 대상자 관리 및 추가 확산 방지
- 운영기간: 신속대응단 구성, 파견 시부터 최종확진자 발생 후 14일까지
- 시·구 각각 '집단감염신속대응반' 구성 후 합동운영

□ 추진실적('20.4월 현재)

- 시·구 역학조사관(65명) 및 역학조사반원(60명) 활동 강화 : '20.2.3~
- 역학조사요원 확충에 따른 사전교육 : 2회 80명
- 신규 역학조사관 교육 및 간담회 : 4회 112명
- 집단발생 즉각대응반(신속대응단) 출동: 구로콜센터, 은평성모병원 등 24회
- 자치구 보건소 역학조사반 기술 지원교육 : 25회

□ 향후계획

- 집단발생 즉각대응반 지속 운영 및 해외유입환자 역학조사 기술지원

1-3. 확진환자 치료병상 확보 및 배정

코로나19 감염증 확진자에 대한 신속한 의료서비스 지원을 위한 병상 확보 및 적절한 배정을 통해 시민건강증진 및 지역사회내 감염확산 방지

추진개요

- 확진환자 입원치료를 위한 공공 및 민간병원 포함 치료병상 최대 확보
- 환자 중증도 분류에 따른 병상배정으로 효율적 병상관리체계 구축

추진실적('20.4.9.기준)

- 병상 현황 : 27개 기관, 1,209병상(음압 999병상, 일반 210병상)

구분	합계	국가지정 격리병원	지역 거점병원	시립병원	민간병원 (상급병원)	감염병관리 기관(4.6~)	생활치료 센터(3.16~)
병원 수	27	4	6	4	10	1	1
확보병상	1,209	49	20	721	87	122	210
사용병상	533	43	13	328	23	-	126

- 국가지정격리병원(49) : 국립중앙의료원(33), 서울대(9), 중앙대(4), 한일병원(3)
- 지역 거점병원(20) : 강남성심(2), 고대구로(2), 상계백(4), 서울백(1), 순천향대(8), 삼육서울(3)
- 시립병원(721) : 서울의료원(367), 서북병원(42), 보라매병원(102), 서남병원(210)
- 민간병원(87) : 신촌세브란스(3), 삼성서울(17), 건국대(3), 서울성모(12), 강남세브란스(2), 서울아산(6), 강북삼성(6), 한양대(18), 경희대(12), 고대안암(2), 은평성모(4), 원지력(2)
- 감염병관리기관(122) : 적십자병원(122)

○ 입퇴원 현황

(단위:명)

구분	입원			퇴원		
	소계	서울시민	타시도민	소계	서울시민	타시도민
누계	533	497	36	179	172	7

향후계획

- 코로나19 확진자 증가 대비 감염병전담기관 추가 지정 및 운영

작성자 | 보건의료정책관장 : 박유미 ☎2133-7505 응급의료관리팀장 : 민경일 ☎7536 담당 : 이미영 ☎7537

1-4. 코로나19 서울시 심리지원 서비스 제공

코로나19 확산에 따른 올바른 정보제공을 통한 불안감 해소 및 격리자, 가족, 확진자에 대한 전문적 상담 서비스 제공으로 서울시민 심리안정에 기여

□ 추진개요

- 코로나19 관련 일반시민 및 격리자와 가족을 위한 심리지원서비스 제공
 - 25개 정신건강복지센터를 통한 심리상담 및 올바른 건강정보 제공
- 서울시 COVID19 심리지원단 구성으로 온라인 콘텐츠 개발 및 공유
 - 코로나 19 관련 올바른 정보제공을 위하여 전문가가 참여하는 지원단 구성으로 모바일 중심 웹 기반 온라인 플랫폼 구축, 심리안정 콘텐츠 개발 및 공유
- 경증 확진자를 위한 『서울시 생활치료센터』 입소자 심리지원 운영
 - 생활치료센터(태릉선수촌) 경증 확진자에 대하여 전문심리서비스 제공 및 필요시 보라매병원 정신과 연계 치료
- 확진자·완치자 격려 ‘심리지원물품’ 제공
 - 확진자의 격리기간 및 퇴소 후 정신적·심리적 불안감 해소를 위한 심리지원물품 (생활안내서, 컬러링북, 맛사지볼, 스트레칭로프, 색연필 등)제공

□ 추진실적('20.4월 현재)

- 일반시민, 격리자 및 가족, 확진자 등에 대한 심리지원 제공
 - 보건소 및 정신건강복지센터 상담 후 필요시 심리상담 전문기관으로 연계

대 상	상 담(명)			정보 제공(명)	치료 연계(명)
	소 계	전화	대면		
총 계	6,752	6,653	99	27,453	91
확진환자	230	230	0	307	9
퇴원 확진자	30	30	0	117	38
확진환자 가족	21	21	0	25	2
격리자	2,847	2,845	2	18,153	35
일반인	3,624	3,527	97	8,851	7

작성자

보건의료정책과장 : 박유미 ☎2133-7505 정신보건팀장 : 고재정 ☎7544 담당 : 민선정 ☎7546
 정신건강TF팀장 : 김승혜 ☎7551 담당 : 김성주 ☎7547

○ 서울시 COVID19 심리지원단 운영

– 온라인 플랫폼 구축

- ▶ (주계정)서울시COVID19심리지원단 홈페이지(<http://covid19seoulmind.org>)
- ▶ (부계정)페이스북(<https://www.facebook.com/covid19seoulmind>) · 유튜브

- “마음백신 7가지”, “사회적 거리두기” 등 심리지원 콘텐츠 59건 게재
 - 마음처방전 34건, 맞춤정보 10건, 팩트체크 12건, 치유레터 3건 등
- 팟캐스트 ‘걱정말아요 서울’, 유튜브 ‘세바시’ 등 SNS 콘텐츠 10건 제작
- 홈페이지 방문횟수 69,710건, 페이지뷰 128,219건, 언론보도 54건 등

○ 경증 확진자를 위한 『서울시 생활치료센터』 심리지원 운영

– 정신건강전문요원(상주)의 지속적 상담 및 보라매병원 정신과 연계 진료

구 분	초기 평가	지속 상담	정보제공(콘텐츠) (우울,불안 관리 온라인 프로그램)	정신과 의뢰	퇴소 후 연계
실 적	168명	49명	230건	3명	18명

○ 확진자·완치자 격려 ‘심리지원물품’ 제공

– 입·퇴소 확진자 대상 심리지원물품 : 400 세트

구분	입소자	퇴소(원)자
대상	생활치료센터	생활치료센터 및 시립병원
구성	생활안내서, 컬러링북, 맛사지볼, 스트레칭로프, 색연필 등 5종	퇴원 후 생활안내브로셔, 손소독제, 마스크2장, 비타민C등 4종

□ 향후계획

○ 취약계층 대상 심리지원 콘텐츠 제작·배포 예정

– 정신재활시설, 요양시설 등 기관 입소자 및 종사자에 대한 심리안내 포스터 등

○ 격리자 및 확진자에 대한 지속적 심리상담 및 퇴소 후 심리지원 연계 철저

○ 재난심리 발생시 심리지원 대응 매뉴얼 개발 및 공유 : 기관별 역할 등

1-5. 사회적 거리두기 조치현황

코로나19 확산 및 지역사회감염 전파 방지를 위하여 ‘잠시 멈춤’ 캠페인 및 강화된 ‘사회적 거리두기’ 집단감염 위험시설 합동단속 추진

□ 추진배경

- '20.3.2. 서울시 제안으로 2주간의 ‘잠시 멈춤’ 캠페인 실시
 - 여론조사 결과 시민의 90%이상 동참의사 표시, 적극 참여
 - 실시 기간 중 대중교통 승객수 34%, 수도권내 유입인구 24.3% 감소 효과
- 확산방지를 위한 강화된 ‘사회적 거리두기’ 및 고위험 사업장 점검 필요성 대두

□ 추진개요

- 관리대상 : 유흥주점, 단란주점, 클럽, 콜라텍 총 4,685개소

합 계	유흥주점 (룸살롱 등)	단란주점	클럽 (감성주점)	콜라텍
4,685	2,022	2,539	66	58

- 단속반 편성현황 : 약 383명 (서울시 38, 자치구 250, 경찰청 95)

□ 추진실적

1] 집합금지명령 전달 (4.8.~4.9.)

- (명령서 부착) 전체 대상 4,685개소 부착 완료(100%)
- (플래카드 게시) 총 150개 게시 (자치구 관할지역 및 8대 주요지역)

2] 집합금지명령 이행 단속기간 (4.10.~4.12.)

- (현 황) 유흥시설 4,685개소에 대한 점검 완료(100%)

구 분	전체시설	점검결과 (단위:개소)			고 발	비 고
		소계	영업중단	영업중		
합 계	4,685	4,685(100%)	4,682(99.9%)	3(0.1%)	3(유흥1, 단란2)	

□ 향후계획

- 지속적인 점검을 통해 적발 시 고발 등 강력 조치(~4.19.까지)
- 재난 안전 문자를 통해 집합금지명령 및 행정처분 안내(안전총괄실)
- 집합금지 장소에 대한 출입을 금지토록 영업주 외 이용객 대상 홍보
- 중앙사고수습본부 생활방역지침의 식당, 카페 등 적용 검토(4.19.이후)

2 주요사업 추진 현황

2-1. 정신질환자 자립생활지원센터 운영 지원

정신질환자 자립생활지원센터 운영을 지원함으로써 정신질환자의 자립 생활능력 향상과 지역사회내의 다양한 사회참여 활동을 지원하고자 함

□ 사업개요

- 추진근거: 정신건강복지법 제4조, 장애인복지법 제53조, 제54조
서울특별시 정신질환자 자립생활지원에 관한 조례 제8조, 제9조
- 사업내용
 - 운영기간: 사업시작일 ~ '20.12.31.
 - 운영기관: 공모·선정된 보조금지원센터 2개 기관
 - 주요사업
 - 개인별 자립지원: 개인별 자립생활지원 계획 수립 및 지원, 정보제공 및 의뢰 등
 - 동료지원가 양성 및 동료상담: 동료지원가 교육 및 양성, 개별 및 집단동료상담
 - 권익옹호 지원: 개인적·사회적 권리침해에 대한 옹호적 활동, 법률자문지원 등
 - 선택사업: 기관별로 선택사업 1개 운영 가능
 - 평가 및 사후관리: 7월, 12월
- 예 산: 668백만원(시비 100%)

□ 그간 추진경과

- 2016~2019년: 정신장애인(정신질환자) 자립생활프로그램 운영 지원
 - 3개기관: 한국정신장애인자립생활센터, 서울특별시정신재활시설협회, 사랑양천장애인자립생활센터/연간 기관별 1억~1억 6천여만원 지원)
- 2019년: 정신질환자 자립생활지원 모형개발 용역 추진
 - 한국장애인 개발원 용역수행, 실태조사 및 자립생활지원센터 운영안 제시
- 2019년: 서울특별시 정신질환자 자립생활지원에 관한 조례 제정
 - 정신질환자 자립생활지원 보조금 지원센터 운영 관련, 구체적 근거 마련
- 2020년: 정신질환자 자립생활지원센터 운영 지원 예산 확보

□ 추진실적

○ 보조금 지원센터 기준 마련: 2020. 1.~2월

〈 보조금 지원센터 기준 〉

- ▶ 운영주체: 비영리 법인, 단체
 - ▶ 주요사업: 개인별 자립지원, 동료지원가 양성 및 동료상담, 권익옹호지원 등
 - ▶ 조직 및 인력: 운영위원회 구성, 직원은 소장 포함 최소 5명
 - ▶ 보조금지원범위: 인건비, 활동비, 운영비, 사업비
- ※ 관련 법규 및 조례, 장애인복지사업안내, 연구용역 결과, 유관기관 견학 결과 등에 근거 기준 마련

○ 보조금 지원센터 공모 및 선정: 2020. 2~4월

- 공모기간: 2020. 2. 28.(금)~3. 19(목)
- 신청기관: 2개 기관(한국정신장애일자립생활센터, 정신장애동료지원센터)
- 보조금심의위원회: 2020. 4. 8(수)10:00~12:00
- 선정기관: 적합성 여부 심사결과 신청한 2개 기관 선정(70점이상 획득)

○ 보조금 지원센터 세부 운영계획 검토 및 협약서 작성: 2020. 4월

- 구체적인 사업내용 및 예산 편성 타당성에 대한 검토
- 원활한 사업추진을 위한 협약서 내용 작성 및 조율

□ 향후계획

- 운영계획 승인 및 협약체결 : '20. 4월 말
- 사업예산 교부 : '20. 5월, 8월, 11월
- 지방보조금 운영·관리 교육 : '20. 5월
- 보조금 지원센터 지도·점검 : '20. 7월, 12월
- 사업 운영 평가 및 2차 년도 예산확보 : '20. 9~12월

2-2. 통합건강증진사업지원단 코로나19 홍보

코로나19의 지역사회 감염 확산을 방지하고, 사회적 거리두기에 따른 생활 대응 지침 등을 홍보하여 시민들의 건강하고 안전한 삶을 도모하기 위함

추진배경

- 중앙재난안전대책본부 『강화된 사회적 거리 두기』 연장 발표
 - 장기간 지속되는 사회적 거리 두기에 따른 일상 속 감염예방 및 건강유지·증진을 위한 생활지침 홍보 필요 (※ 2차 강화된 사회적 거리두기 4.5.→ 4.19.연장)

사업개요

- 추진근거 : 보건복지부 사회적 거리두기 국민행동지침(2020.03.22.)
- 사업내용 : 생활 속 감염예방 및 건강유지·증진 홍보캠페인 실시

추진실적

- ('20. 4. 현재) 코로나19 대응 생활 지침 카드뉴스 10종 제작완료
 - 올바른 손씻기, 얼굴 만지지 않기, 어르신 감염예방, 밀폐 공간 코로나19 예방법 등
- 자치구 보건소 및 서울시 감염병관리지원단, 치매관리센터 등 자료 공유

향후계획

- 美 블룸버그 재단 협업을 통한 코로나19 대응 캠페인 실시
 - 전세계에 활용될 수 있는 코로나 대응 캠페인 자료 생성 및 공유
- 코로나19 대응 카드뉴스 지속 제작 및 전파
 - 영유아·청소년·어르신 등 생애주기별 및 건강취약계층 대상 코로나19 대응 생활 지침(신체활동, 영양관리, 심리관리 등) 자료 지속 제작·전파

2-3. 건강생태계를 통한 코로나19 극복 활동

사회적 거리두기로 지역 건강활동모임이 어려운 시기에 주민의 자발적 참여를 통한 건강생태계 마음나누기 활동으로 돌봄을 강화하고자 함

□ 추진배경

- 강도 높은 사회적 거리두기 실천으로 주민들의 건강증진활동 중단
- 코로나19로 인한 소통중단으로 발생하는 우울감 극복을 위해 주민 마음 관계망 형성 필요

□ 사업개요

- 추진근거 : 국민건강증진법 제6조, 지역보건법 제11조
- 사업내용
 - 지역주민 자발적·주도적 참여하는 건강생태계 조성(건강소모임, 주민건강리더 활용)
 - 보건소 내·외 자원 연계 및 주민 돌봄 통합 모델 구축
- 예 산 : 714백만원

□ 추진실적

- 코로나19 극복 아이디어 도출을 위한 건강생태계 활동가 간담회 실시(3.17)
 - 성동구 등 7개구 건강활동가의 건강생태계 활동공유
- 건강생태계 관계망 형성을 위한 활동(성북구 등 7개 자치구)
 - '어르신돌봄종사자 지원센터'에 코로나19 대응용품 모집, 기부 마스크, 손세정제, 응원 손편지(4~8월, 월1회 전달)
 - 전화, SNS 안부 챙기기, 약봉투 배달 등 건강돌봄활동



□ 향후계획

- 코로나19로 인한 자치구 건강생태계 활동지침 보완 배부 : '20. 4월
 - 주민토론회 및 교육제한, 주민만나기 원칙(1:1), 예산집행 등 활동지침 보완 공유
- 코로나19 대응 정보방역 및 심리방역 활동 : '20. 4월~
 - 건강생태계 웹자보, 카드뉴스, sns를 이용한 코로나19 가짜뉴스 방역 활동
 - 서울민주주의위원회의 '온-서울 캠페인 게시판(<http://bitly.kr/kTHPRTen>)' 동참
 - 코로나19 사각지대 찾기, 전화안부, 약봉투 배달 등 자치구 마음건강 활동 공유
- 코로나19 대응 '건강생태계 건강지킴이' 구성(2인1조) 활동 : '20. 5월~
 - 주민모임장소 방문 예방수칙 준수 독려, 올바른 예방정보 및 한방차 제공, 사각지대 대상자 발굴 및 지원기관 연계

2-4. 민관협치 먹거리시민위원회 구성·운영

시민이 주체가 되는 선도적인 민관 협치 거버넌스 운영으로 먹거리 정책의 체계적이고 지속가능한 추진체계 마련

□ 사업개요

○ 추진근거

- 서울특별시 먹거리 기본조례 제21조(위원회의 설치)
- 먹거리시민위원회 구성 및 위촉계획(서울시장 방침, 2020. 3. 20.)

○ 예 산 : 237백만원(시비 100%)

□ 추진계획

○ 제2기 먹거리시민위원회 위촉 및 운영 활성화

- 제2기 먹거리시민위원회 위촉 및 공동위원장 선출(서울시장, 민간공동위원장)
- 먹거리시민위원회 정기회의(심포지엄) 개최(연2회)

○ 기획조정위원회 구성 및 분과위원회 운영

- 기획조정위원회 구성·운영(연 6회), 7개분과위원회 구성·운영(연42회)
- 먹거리정책 모니터링 및 위원회 운영 성과평가

○ 「서울 먹거리전략 2030」 선언 및 먹거리 5개년 기본계획 수립

- 기본계획 수립을 위한 자치구, 민간단체 등과 토론회, 공청회 개최
- 먹거리전략 수립을 위한 서울시-자치구-민간 네트워크 강화 및 교육·홍보

○ 지속가능한 먹거리시스템 구축을 위한 국제교류 확대

- 2022년 밀라노 도시먹거리정책 협약(MUFPP) 연례모임 유치
- 하반기 동아시아 「먹거리 정책」 국제 컨퍼런스 개최 등

○ 시민과 함께하는 통합적 먹거리정책 실천의 장(場) 추진

- ‘지구를 살리는 밥상 공동체’ 실천 및 ‘장 담그기’ 사업추진
- ‘서울먹거리 문화축제’ 등 다양한 시-자치구-민간 참여 사업추진

○ 서울시-자치구-민간 통합적 먹거리정책 추진

- 먹거리시민위원회 제안 「지속가능한 먹거리실천 공모사업」 추진
- 서울시 먹거리정책 추진 부서 간 협업 및 정책 사업별 자문·모니터링

□ 추진실적

- 제2기 먹거리시민위원회 구성 및 위촉
- 먹거리시민위원회 구성·운영
 - － 위 원 : 총111명(시장·민간공동위원장/ 당연직 7, 임명직 10, 위촉직 94)
 - － 위원회 임기 : 2년 (2020. 3. 20.~2022. 3. 19.까지)
 - － 위원회 기능 : 먹거리정책 방향 및 정책의 통합·조정, 기본계획 수립 등
- 분과위원회 운영 : 7개 분과위원회, 각 분과별 15명 이내
 - － 위원회 구성 : 공공급식, 도시농업, 식품안전, 먹거리생태·상생분과, 먹거리 건강·보장분과, 먹거리공동체분과, 먹거리문화교육홍보분과
 - － 위원회 기능 : 분과별 해당업무에 대한 심의·자문
- 예산집행 현황 : 44,000천원(집행율 18.5%)

□ 향후계획

- 제2기 먹거리시민위원회 위촉 및 위원회 활동 : '20. 4월
- 먹거리전략 2030 서울시 및 자치구, 시민단체 논의 : '20. 4~ 7월
- 지속가능한 먹거리실천 공모사업 추진 : '20. 5~11월
- 먹거리전략 2030 선언 및 발표 : '20.10월
- MUFPP 연례모임 참석 및 동아시아 컨퍼런스 개최 : '20.11월
- 제2기 먹거리시민위원회 중간 성과평가 : '20.12월

2-5. 서울형 유급병가지원 사업

질병·부상으로 아파도 치료받지 못하는 저소득 근로소득자 및 1인
자영업자의 입원치료로 큰병으로의 악화 사례를 방지하기 위함

사업개요

- 추진근거: 서울특별시 서울형 유급병가지원에 관한 조례 및 시행규칙
- 대 상: 국민건강보험 지역가입자 중 기준중위소득 100%이하의 근로소득자 또는 사업소득자
- 지원기간: 연간 최대 11일(입원 10일, 공단 일반건강검진 1일)
- 지원금액: 1일 84,180원('20년 기준 서울시 생활임금)
- 예 산: 4,037백만원

추진실적

- 2020년 신청현황 (단위: 건, 백만원, '20.3.31.기준)

신청 총계	입 원				검 진				입원 및 검진				총 지급액
	계	승인	불승인	조사중	계	승인	불승인	조사중	계	승인	불승인	조사중	
2,427	1,549	648	173	728	687	315	54	318	191	101	18	72	800

※ 신청: 2,427건(승인 1,064건, 불승인 245건, 조사 중 1,118건)

- 지 급: 800백만원('20년 신청자 472백만원, '19년 신청자 328백만원)
- 홍 보: 마을버스 250대, 배너 490개, 리플릿·포스터 등 16만부,
현수막 83개소, 입원·검진 안내문 4만건, 버스 음성광고 지속 실시 중
- 자치구 지원: 간담회 2회, 사업지침 1,500권, 전산 지침 510권

향후계획

- 『서울형 유급병가지원』 홍보 및 DB구축 및 효과평가 추진 : '20.4월~
- 『서울형 유급병가지원』 자문위원회 확대 구성 : '20.5월
- 『서울형 유급병가지원』 하반기 자치구 사업설명회 : '20.8월
- 『서울형 유급병가지원』 효과평가 완료 : '20.11월~

작성자 | 질병관리과장 : 김정일(☎2133-7660) 직업건강팀장 : 한진경 (☎7611) 담당 : 정상임(☎7613), 위지영(☎7614)

2-6. 가축 전염병(AI 등 인수공통전염병) 특별방역대책 추진

가축질병 발생에 대비하여 효과적인 방역체계를 구축하고 동물유래의 인수공통전염병에 대한 조기 감시체계를 구축하여 인체 감염의 위험성을 차단함으로써 시민 보건·안전에 기여

□ 추진배경

- 아프리카돼지열병·AI·구제역 등 주요 가축전염병 도심지 차단방역 체계 구축
- 동물유래 인수공통전염병의 모니터링 검사를 통한 인체 감염의 위험성을 차단

□ 사업개요

- 추진근거 : 가축전염병예방법 제3조, 제48조 및 같은 법 시행규칙 제3조
- 사업내용

① 아프리카돼지열병·AI·구제역 등 예방을 위한 가축방역사업 추진

- 아프리카돼지열병·AI·구제역 특별방역대책 추진('19. 9월 ~ 현재)

※ 위기 경보 : “심각”단계 유지

- 봄·가을철 반려동물 광견병 예방접종 : 연 목표 90,000마리

- 봄·가을철 야생동물 광견병 미끼예방약 살포사업 : 연 80,000개 살포

- 봄·가을철 우제류(소, 염소 등) 구제역 예방접종 : 연 목표 1,600마리

- 꿀벌 전염병구제 사업 : 245개 농가 33,000봉군

② 인수공통전염병 예방을 위한 반려동물 등 질병 모니터링 추진

- 반려동물 질병 모니터링 : 연간 1,000마리(반려 500, 유기 500)

▶ 대상 질병 : 광견병, 얼리키아증, 라임병, 아나플라즈마병, 심장사상충증

- 길고양이 중증열성혈소판감소증후군(SFTS) 실태조사 : 연간 500마리

▶ 대상 질병 : 중증열성혈소판감소증후군(SFTS), 제4군감염병

○ 예 산: 604백만원(국비 62%, 시비 38%)

□ 추진실적

① 아프리카돼지열병·고병원성 AI·구제역 확산예방 및 대응

- 아프리카돼지열병 특별방역본부 및 상황실 운영 : '19. 9. 17.~현재
 - 시·자치구 및 보환연 등 27개소 상황실 운영, 24시간 비상근무체제 유지
- 아프리카돼지열병 방역 추진상황점검 영상회의 참석 : 월수금 10:30~
- 야생멧돼지 아프리카돼지열병(ASF) 정밀검사 실시
 - 정밀검사(항체·항원)실적 : 157두('19년 123두, '20년 34두), 검사결과 모두 음성
- 야생멧돼지 아프리카돼지열병(ASF) 차단방역 강화
 - 멧돼지 현장 통제반* 구성·운영(9.20) : 예찰, 포획, 폐사체 처리
 - 야생멧돼지 포획(포획틀 52개, 기동포획단 347명) : 208마리('19년 1월이후)
- '19/'20년 AI·구제역 특별방역대책본부 구성·운영('19.10.1.~'20.3.31.)
 - 시본청 상황실 운영, 자치구·7개 사업소 신고대응 및 24시간 비상연락체계 유지
 - 우제류, 소규모 가금 사육가구 및 철새도래지 등 야생조류 서식지 예찰·소독
- 야생조류에서 H5형 항원검출에 따른 방역조치 추진
 - (서울) 중랑천 AI 항원(H5N3형) 1건 검출('19.12.16.), 최종 저병원성 판정
 - 검출지점 반경 10km 내 야생조수류 예찰지역 설정 및 긴급 예찰·집중소독
 - 예찰지역 내 닭·오리 등 가금류 이동제한, 검사결과 저병원성 확인 시 방역지역 즉시 해제

② 광견병 등 인수공통전염병 대응

- 봄철 광견병 예방 사업 추진
 - 반려동물 광견병 예방접종 : 50,000마리 실시(4.16~4.30)
 - 너구리 등 야생동물 광견병 미끼예방약 살포(시 경계지역) : 40,000마리
- 반려·유기동물 질병 모니터링 검사 920마리
- 길고양이 중증열성혈소판감소증후군(SFTS) 감염 실태조사 416마리(모두음성)

□ 향후계획

- 봄철 소, 염소 구제역 예방백신 일제접종 실시 : '20. 4월
- AI 등 가축질병 현장조치 행동매뉴얼 개정 : '20. 5월

Ⅲ. 서면 보고 (각 부서별)

1. 보건 의료 정책 과

2. 건강 증진 과

3. 식품 정책 과

4. 질병 관리 과

5. 동물 보호 과

보건의료정책과

일 반 현 황

주 요 업 무

1. 시민건강위원회 운영
2. 서울의료원 응급의료센터 건립 추진
3. 간호·간병 통합서비스 확대
4. 보건지소 확충 지원
5. 체계적 만성질환 예방·관리 강화
6. 서울케어-건강돌봄 제공체계 구축 운영
7. 응급환자 생존율 향상 및 중증응급환자 공공이송사업
8. 다수 사상자 발생대비 대응체계 강화
9. 세이프 약국 운영
10. 서울시 안전망 병원 운영
11. 지역사회 정신건강돌봄체계 강화
12. 365일 서울시 정신응급대응체계 강화
13. 일반시민 조직화를 통한 자살예방사업 강화
14. 정신질환자 지역사회 정착을 위한 주거지원 강화

일 반 현 황

조직 : 1과 7팀

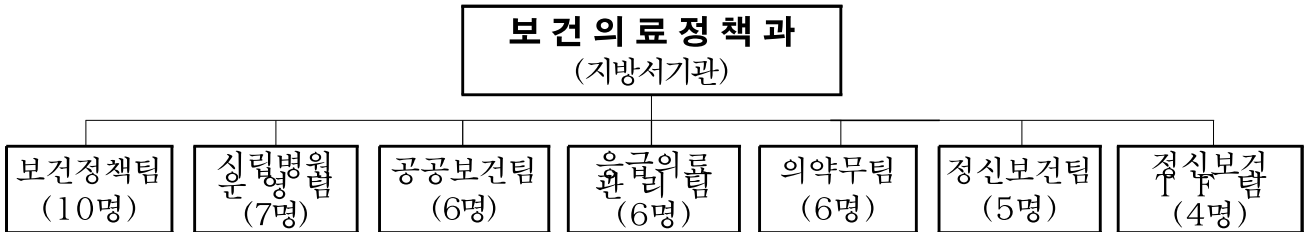

- 사 업 소 : 3개소(어린이병원, 은평병원, 서북병원)
- 특수법인 : 1개소(서울의료원)
- 위탁병원 : 8개소(동부·보라매·북부·장애인치과, 서남병원, 정신병원 3개소)
- 출연기관 : 1개소(공공보건의료재단)

인 력 : 정원 39명, 현원 50명

(2020.3.31. 기준)

구분	총계	국장	기술 (4급)	행정		의무		약 무		보 건		간 호		의료 기술		전 산	건축	관리 운영	위 체	외 체
				5급	6급 이하	5급	5급	6급 이하	5급	6급 이하	5급	6급	5급	6급 이하	6급					
정 원	39	1	1	2	7	1	4	4	1	5	2	4	3	0	1	1	1	1	1	(2)
현 원	50	1	1	2	10	1	3	5	1	6	2	8	3	3	1	1	1	1	1	(2)
과부족	11	-	-	-	3	-	△1	1	-	1	-	4	-	3	-	-	-	-	-	-

2020년도 예산현황

○ 세입예산

(단위 : 백만원)

구 분	2020년	2019년	증 감 액
국고보조금	17,146	16,231	915

○ 세출예산

(단위 : 백만원)

구 분	합 계	일 반 회 계				특별회계 (도시개발)
		소 계	사 업 비	기본경비	국고반환금	
'20년	162,001	162,001	161,727	274	-	-
'19년	162,983	162,983	162,554	246	183	-
증 감	△982	△982	△827	28	△183	-

【 보건의료시설 현황】

■ 시립병원

(2020. 3.31현재)

구 분	병원명	위 치	병상수	현인원	진료과	시비 보조금 (백만원)
계	12개		3,821	5,327	126	59,114
직 영(3)	어린이	서초구	208	273	5	-
	서 북	은평구	429	275	12	-
	은 평	은평구	225	202	7	-
특수법인(1)	서울의료원 (분원포함)	중랑구	653	1,435	29 (본원 25, 분원 4)	14,051
민간위탁(8)	보라매	동작구	761	1,970	25	14,455
	동 부	동대문구	201	295	19	8,343
	북 부	중랑구	200	209	6	7,855
	서남병원	양천구	330	408	17	10,541
	장애인치과	성동구	-	57	2	2,739
	백암정신	경기도용인시	251	72	1	418
	축령정신	경기도남양주시	264	53	1	712
	고양정신	경기도고양시	299	78	2	-

■ 보건기관

(2020.3.31.기준, 단위:개소)

계	보건소	보건분소	보건지소
69	25	16	28

■ 정신보건시설

(2020.3.31.기준, 단위:개소)

계	정신재활 시설	정신요양 시설	중독관리 통합지원센터	정신건강 복지센터	자살예방 센터	심리지원 센터
140	104	3	3	26	1	3

■ 의·약업소

(2020.3.31.기준, 단위:개소)

계	종합병원	병의원	치과 병의원	한방 병의원	안경 업소	치과 기공소	약국	의약품 도매상	의료기기 취급업소
41,889	57	9,002	4,901	3,693	2,312	1,078	5,230	1,136	14,480

□ 위원회 현황

위원회 명	위원장	위 원	임 기	주요기능
서울특별시 지역응급의료위원회	시민건강국장	총 10명 당연직 4명 위촉직 6명	'20. 1. 1. ~ '21.12.31	- 지역계획 및 연차별 계획심의 - 지역계획 변경 심의 - 지역계획의 시행결과 및 활용 활용계획 심의 - 그밖의 응급의료에 관하여 시도지사 지역위원회에 부의하는 사항
서울특별시 마약류중독자 치료 보호심사위원회	은평병원장	총 5명 당연직 2명 위촉직 3명	'19.11.19 ~ '21.11.18	- 마약류 사용자의 마약류 중독여부 판별 - 마약류 중독자 치료보호에 관한 사항 심사
서울특별시 정신건강심의위원회	시민건강국장	총 15명 당연직 2명 위촉직 13명	'18. 7. 13. ~ '20. 7. 12.	- 정신건강증진시설에 대한 감독사항 - 재심사의 청구 - 정신건강종합계획 등 정신건강정책 수립에 관한 사항
서울특별시 시민건강위원회	행정1부시장, 시민위원 (민 앵)	총 30명 당연직 2명 위촉직 28명	'19.2.25 ~ '21.2.24 [제3기]	- 시민건강관리에 관한 정책방향 및 정책의 통합·조정에 관한 사항 - 지역보건의료계획 심의 등

주요 업무

1. 시민건강위원회 운영

추진배경

- 시민의 건강증진 및 공공보건의료에 관한 주요 사항과 시책 추진에 있어 필요한 사항을 심의 또는 자문

사업개요

- 설치근거 : 서울특별시 시민건강관리 기본조례 제9조
- 시민건강위원회 구성
 - 위 원 수 : 총 30명(시민공모 18, 단체추천 6, 전문가 3, 시의원 1, 당연직 2)
 - 임 기 : 위촉일로부터 2년 (3기 : '19.2.25. ~ '21.2.24.)
 - 기 능 : 보건의료 정책방향 설정 및 통합·조정, 평가, 제도개선 등 심의·자문
- 사업비 : 13백만원 (시비 100%)

추진실적

- 1차 전체회의 당초 1분기 중 개최 예정이었으나, 코로나19로 잠정 연기

〈'19년 추진 실적〉

- ▶ 전체회의 : 총 4회(분기별 1회)
 - 제3기 신규위원 위촉('19.2.25.), 제7기 지역보건의료계획 심의, 보건 의료분야 관련 의제 논의 및 시민위원 역량강화 등 위원회 활동 수행
- ▶ 분과회의 및 시민건강학교 운영 등 : 총 12회

향후계획

- 시민건강위원회 전체회의 개최(분기별) : 분기별
 - ※ 제3기 시민건강위원회 2차 년도(2020) 위원회 활동 수행 : '20.5월 이후
- 시민건강위원회 역량강화를 위한 시민건강학교 운영 : 5월~9월
- 제3기 시민건강위원회 활동 성과 워크숍 : 11월

2. 서울의료원 응급의료센터 건립 추진

추진배경

- 의료시설이 열악한 서울 동북권에 민간에서 수행하기 어려운 감염, 중증 응급, 재활 등을 종합적으로 수행할 수 있는 응급의료센터를 건립하여 응급의료 인프라 확충 및 공공의료 서비스 강화

사업개요

- 사업명 : 서울의료원 응급의료센터 증축
- 위 치 : 중랑구 신내로 156
- 규 모 : 지상5층, 연면적 4,950 m^2
- 사업비 : 17,728백만원
- 사업기간 : 2016. 03. ~ 2021. 08.

추진실적

- 서울의료원 응급의료센터 건립 사업시행계획 수립 : '17. 01. 25
- 설계용역 준공 : '18. 10. 31
- 공사착수 : '19. 02. 11
- 증축공사 변경계획 수립 : '20. 01. 16
 - 증축규모 변경 : 지상3층, 연면적 3,670 m^2 →지상5층, 연면적 4,950 m^2
(응급의료 전용건물 및 감염관리 특화 응급의료시설 구현을 위한 시설 확충)
- 투자심사(적정) : '20. 03. 10
- '20. 3월. 현재 지상3층 골조공사 중

향후계획

- 공사완료(예정) : '21. 08.
- 응급의료센터 지정요청(보건복지부) : '21. 09.

3. 간호간병 통합서비스 확대

추진배경

- 간병부담 완화 및 간호·간병에 대한 공공병원의 사회적책임 역할수행을 위한 수준 높은 간병서비스 제공

사업개요

- 대상병원 : 서울의료원, 보라매·동부·북부·서남·어린이·서북·은평병원
- 2020년 : 목표 1,404병상 / 실적 1,318병상
- 예 산 : 비예산 (건강보험 수가화 전환으로 별도예산 불필요)

추진실적

- 운영병상 : 1,293병상('20.1월) → 1,318병상('20.3월)

2019년 목표 (1,300병상)	⇒	2020년 목표 (1,404병상)
서울의료원 450, 동부병원 173, 북부병원 40, 어린이병원 120, 서북병원 35, 서남병원 102, 보라매병원 380		서울의료원 450, 동부병원 173, 북부병원 40, 어린이병원 112, 서북병원 35, 은평병원 25, 서남병원 152(7월), 보라매병원 417(10월)
2019년 실적 (1,293병상)		2020년 실적 (1,318병상)
서울의료원 450, 동부병원 173, 북부병원 40, 어린이병원 112, 서북병원 35, 서남병원 102, 보라매병원 381,		서울의료원 450, 동부병원 173, 북부병원 40, 어린이병원 112, 서북병원 35, 은평병원 25, 서남병원 102, 보라매병원 381

- 이용인원 : 78,292명

- 서울의료원 18,113명, 동부 11,173명, 북부 2,806명, 보라매 28,620명, 서남 5,175명, 어린이 9,965명, 서북 2,162명, 은평병원 278명

향후계획

- 은평병원 간호·간병통합서비스 시작 : 2월~
- 서남병원 50병상 확대 운영 : 7월
- 보라매병원 36병상 확대 운영 : 10월

작성자	보건의료정책과장 : 박유미 (☎2133-7505) 시립병원운영팀장 : 이병철 (☎7516) 담당: 오재연 (☎7522)
-----	--

4. 보건지소 확충 지원

추진배경

- 취약계층 밀집지역 또는 공공보건 사각지대에 보건지소를 신규 확충하고, 지역사회 밀착형 보건사업 수행을 위한 보건지소 운영을 지원하고자 함.

사업개요

- 추진근거 : 지역보건법 제13조(보건지소의 설치) 및 제24조(비용의 보조)
- 사업내용 : 보건지소 확충 지원
 - 보건지소 신규 확충: 3개구(개소당 최대 700백만원)
 - 자치구 보건지소 운영 지원: 30개소(개소당 70백만원)
- 예 산 : 4,198백만원 (사비 100%)

추진실적

- 자치구 보건지소 운영 지원: 1,613백만원
 - 총 17개구 28개 보건지소 (기존 26개소, 신규 2개소)
- 신규 보건지소 개소: 2개구 2개 보건지소
 - 마포구 서강보건지소('20.1.16.), 강서구 방화보건지소('20.1.31.)

향후계획

- 2020년 보건지소 확충 계획 수립 : 6~7월
- 신규 2개 보건지소 개소(금천 박미, 성북 장위석관) : 6~7월
- 보건지소 신규 확충 공모 및 선정(3개소) : 6~8월
- 보건지소 실무자 역량교육 실시 : 7~8월
- 보건지소 현장방문 모니터링 : 10월
- 보건지소 성과대회 개최 : 11월

5. 체계적 만성질환 예방·관리 강화

추진배경

- 만성질환예방·관리에 대한 지속적 대시민 홍보로 사회적 공감대 확산
- 지역사회 중심의 고혈압·당뇨병 건강관리 활성화로 환자 자가 관리능력 향상

사업개요

- 추진근거: 심뇌혈관질환의 예방 및 관리에 관한 법률 제7조, 보건의료기본법 제41조, 시장방침 제131호('12.10. 건강서울 36.5프로젝트)
- 사업내용: 시민건강관리센터, 대사증후군관리, 시민건강포인트제 운영, 심뇌혈관질환 예방
- 예 산: 5,043백만원 (국비 6%, 시비94%)

추진실적

- 의료진 및 다학제적 접근을 통한 포괄적 건강관리 :
의사에 의한 건강관리계획 수립(264명), 대사증후군 등록(15,163명), 영양, 운동 등 대상자별 맞춤 상담 관리(125,701건)
- 시민건강포인트 운영: 등록(29,985명), 진료(471,575명), 교육(17,013명)
포인트 사용율 62.4% (적립 548,823천 포인트, 사용 342,886천 포인트)
- 고혈압·당뇨병 등록 교육센터 운영(성동구) : 참여의원(56), 참여약국(116), 등록 (9,921명), 교육 (15명), 내소상담(340건)
- 홍보 : 대사증후군 한눈에 살펴보기 배부 (75부)

향후계획

- 자치구 지원계획 수립 : 5월
- 실무자 교육 수요조사 : 6월
- 역량강화교육 및 자치구 기술지원 : 5~11월
- 시민 만족도 조사 및 실무자 워크숍 : 11월
- 지원단 지도점검 및 사업평가 : 6월, 12월

6. 서울케어-건강돌봄 제공체계 구축 운영

추진배경

- 건강고위험 어르신 등 대상으로 보건소·지역사회가 연계해 대상자 중심 포괄적 건강돌봄으로 건강한 노후를 보낼 수 있도록 지원하기 위함

사업개요

- 추진근거 : 서울시 건강돌봄서비스 운영 및 지원에 관한 조례
- 추진대상 : 10개구('19년) → 16개구('20년/누계) ※ 6개구 신규(공모)
- 건강돌봄 주요내용
 - 대 상 : 건강고위험군(방문건강관리, 의료기관, 지역사회 발골의뢰)
 - 내 용 : 시민 중심의 포괄적 건강돌봄서비스 제공
 - 건강관리계획 : 포괄적 건강평가 후 맞춤형 건강관리계획 수립
 - 건강돌봄서비스 : 만성질환(고혈압, 당뇨병), 영양, 방문재활, 복지연계
 - 지속관리 : 입원환자 퇴원 후 연계 관리, 지역사회 복귀 등
- 예 산 : 3,451백만원 (사비 100%)
 - 사무관리비 270백만원, 자치단체경상보조 2,783백만원, 민간경상사업보조 398백만원

추진실적

- 서울케어-건강돌봄사업 추진 지원 용역 계획수립 (1월)
- 건강돌봄 방문재활서비스 보건소 실무자 역량강화 교육 (10개구)

향후 계획

- 서울케어-건강돌봄사업 추진 지원 용역 계약 : 6월
- 건강돌봄팀 확충 대상 자치구 공모·선정 : 7~8월
- 서울케어-건강돌봄 대시민 홍보 : 7~11월
- 현장 방문 모니터링 및 기술지원, 전문인력 역량강화 교육 : 7~11월
- 매뉴얼 및 전산프로그램 보완 : 연 중

7. 응급환자 생존을 향상 및 중증응급환자 공공이송사업

추진배경

- 심정지 등 응급사고 발생 초기에 환자 생존을 향상
- 의료기관 및 민간구급차의 인력, 장비부족 등으로 인한 중증환자 전원시 안전한 이송과 이송 중 발생하는 위험에 대처할 전담이송체계 구축

사업개요

- 추진근거 : 응급의료에 관한 법률 제13조(응급의료의 제공)
응급의료에관한법률 47조의2(심폐소생 응급장비 구비 의무)
- 추진내용 : 특수구급차 운영 및 자동심장충격기 보급 등
 - 전화도움(Heros)심폐소생술 교육(심정지 환자 인식, 119도움요청 실습) 확대
 - 시민대상 찾아가는 현장밀착형 심폐소생술 교육 강화
 - 고위험지역 및 다중이용시설에 자동심장충격기 보급 및 관리
 - 전문의가 탑승, 환자상태를 관찰·치료하면서 이송(의료인력 15명 24시간 대기)
- 예 산 : 2,402백만원(국비17%, 시비83%)

추진실적

- 사업실적 : 이송요청 254건, 이송 210건
- 서울형 중증응급환자 병원간 이송사업에 대한 홍보(언론보도 1회, 홍보물배포)
- 자동심장충격기 올바른 사용법 홍보 동영상 배포

향후계획

- 사업계획 수립 : 4월
- 구조 및 응급처치교육 전문교육기관 선정 및 교육강화 : 5~12월
- 병원간 이송 응급의료종사자 워크숍 개최 : 6월
- 자동심장충격기 구매 및 소모품 교체 : 5~12월
- 사업수행기관 현장 모니터링 시행 : 11월

8. 다수 사상자 발생대비 대응체계 강화

추진배경

- 체계적이고 조직적인 재난의료 체계 구축으로 서울지역 보건의료 재난 발생시 시민의 생명과 재산보호에 기여하고자 함

사업개요

- 추진근거 : 응급의료에 관한 법률 제13조(응급의료제공), 서울특별시 응급의료 지원에 관한 조례 제8조(재난응급 의료지원 및 교육 등)
- 사업내용
 - 재난발생 대비 대량재해 대비 집체 교육 훈련
 - 현장응급의료소 설치 운영 훈련 및 병원재난 대비 종합 훈련
 - 보건소 신속대응반 재난의료 대응능력 강화 훈련
- 예 산 : 683백만원 (국비 42%, 시비 58%)

추진실적

- 20년 서울시 재난거점병원 재난의료사업운영 업무협약
 - 서울대병원, 고대구로병원, 고대안암병원, 이대목동병원, 한양대병원
- 보건소 신속대응반 및 SDMAT 재난현장 응급출동 : 2회
- 재난의료 인적자원 현황조사(1회/월) 및 ARS 점검(1회/2월)
- 19년 사업정산 및 20년 운영보조금 교부

향후계획

- 20년 서울시 재난거점병원 운영 업무협약 : 2월
- 병원 재난발생대비 및 현장응급의료소 설치 훈련 : 5~10월
- 보건소 신속대응반 집체교육 및 재난의료 FMTP 운영 : 5~10월
- 제3회 보건소 신속대응반 도상훈련 경진대회 : 10월
- 재난의료지원 물품 및 현장출동 차량 점검 : 11월

9. 세이프 약국 운영

추진배경

- 시민의 접근성이 좋은 지역사회 약국의 역할을 강화하여 만성질환자 등의 약물사용 등 건강행태 개선을 통한 약물오남용 감소 및 시민건강증진 도모

사업개요

- 추진근거 : 보건의료기본법 제44조, 서울특별시 의약품 안전사용 환경조성 조례 건강서울 36.5 프로젝트(시장방침 제313호)
- 주요내용 : 약물복용이 많은 만성질환자, 흡연자, 우울 등 정신건강 위험자를 대상으로 포괄적 약력관리 및 생활습관 상담
- 예 산 : 689백만원 (사비 100%)

추진실적

- 세이프약국 정보관리시스템 용역공고 및 업체 선정 : (주)비타소프트
- 운영실적
 - 포괄적 약력관리 6,026명(11,736건)
 - 금연클리닉 연계 5명, 정신건강복지센터 연계 1명

향후계획

- 세이프약국 운영 사업 추진 : 1 ~ 12월
- 세이프약국 신규 참여자 교육 : 5월
- 세이프약국 정보관리시스템 운영 : 1 ~ 12월
- 사업 운영 대시민 홍보 : 1 ~ 12월

10. 서울시 안전망 병원 운영

추진배경

- 민간의료기관과 시립병원의 네트워크를 통한 건강보험급여제한자, 거주불명자 등 의료소외계층에 대한 공공의료서비스 확대 및 공공의료망 강화

사업개요

- 추진근거 : 공공보건의료에 관한 법률, 서울시 안전망병원 지정 및 운영에 관한 조례
- 사업내용
 - 지원대상 : 건강보험급여제한자(장기체납), 거주불명자, 노숙인, 불법체류 외국인근로자등
 - 수행기관(17개소) : 민간의료기관(무료) 3개소, 민간의료기관 2개소, 시립병원 12개소
 - 민간의료기관(무료) : 일차 의료수행, 응급수술 검사 필요 대상자 시립병원에 진료의뢰
 - 민간의료기관 : 시립병원에서 수행하기 어려운 의료영역 진료
 - 시립병원 : 응급 중증수술환자 결핵환자 등 입원치료, MRI·CT 검사지원, 치과진료
- 예 산: 318백만원 (시비 100%)

추진실적

- 진료 및 검사 인원 : 58명 46백만원('20.1.~3.31.기준)
 - 응급 및 중증 진료 28명, CT 및 MRI검사 5명, 치주질환 및 틀니지원 25명
 - 민간의료기관(성가복지병원, 다일천사병원) 의료인력 인건비 지원 : 간호사 2명

향후계획

- 안전망병원 운영자 감담회 : 5월, 10월
- 안전망병원 운영자 평가회의 : 9월, 12월

11. 지역사회 정신건강돌봄체계 강화

추진배경

- 정신건강복지센터 및 재활시설 운영 등 정신건강돌봄체계 강화로 정신질환자의 지역사회 안정적 정착을 지원하기 위함

사업개요

- 추진근거 : 정신건강복지법 제15조, 제26조
- 주요내용
 - 2030 서울시정신건강종합계획 수립
 - 서울시 정신건강복지센터 및 25개 자치구 정신건강복지센터 운영
 - 정신재활시설 운영 : 7개 유형/104개소

계	주간재활	공동생활가정	직업재활	중독자재활	지역사회전환	종합재활	아이존
104(개소)	25	55	7	3	4	1	9

- 예 산 : 39,682백만원

추진실적

- 중증정신질환자 신규등록 220명, 통합사례관리 1,699건
- 정신재활시설 입소·이용자 104개소 2,057명
- 찾동·정신건강증진사업을 통한 정신건강문제 의뢰 1,013명
- 건강음주 회복자 교육 및 활동 504회/ 991건

향후계획

- 시민, 전문가가 함께하는 「2030 서울시정신건강종합계획」 수립 : 6월
- 공공정신건강서비스 강화를 위한 자치구 담당자 역량교육 시행 : 7~10월
- 정신재활 시설 운영 효율화 및 서비스 질 관리를 위한 평가 : 7~10월
- 정신건강복지센터 및 정신재활시설 운영 지도점검 : 6월, 12월

12. 365일 서울시 정신응급대응체계 강화

□ 추진배경

- 신체질환이 동반된 정신질환자 발생 및 자·타해 위험이 있는 정신응급 상황 발생 시 신속한 대처로 환자를 보호하고 시민의 안전 확보
- 안정화 쉼터 모형개발을 통한 지역사회 정신질환자의 위기관리 체계 마련

□ 사업개요

- 추진근거 : 정신건강복지법 제44조
- 주요내용
 - 서울시 민간 및 공공기관 정신응급대응 협의체 운영 : 공공협의체 추가 구성
· 경찰병원, 원자력병원 등 공공의료기관 참여 확대로 정신응급병상 확보 강화
 - 정신응급전화(1577-0199) 및 응급상황 발생시 전문요원 응급출동
· 정신응급전화(서울시자살예방센터), 응급출동(자살예방센터 및 정신건강복지센터)
 - 『서울형 정신응급의료센터』 치료 후 의료기관 및 지역자원 연계 강화
· 정신전문의료기관, 정신건강복지센터, 정신재활시설 연계 등 추후관리 철저
- 예 산 : 872백만원 (사비 100%)

□ 추진실적

- 코로나19 관련 비자의 입원 업무연계 : 경찰, 의료기관 등(4회)
 - 응급입원 시 코로나 19 검사 등과 관련된 경찰 및 의료기관 등과의 업무 협조
 - 정신의료기관 코로나 19 검사 후 격리병상 방호복 지급 등 운영 지원
 - 응급 및 행정입원을 위한 정신의료기관 입원 가능 모니터링 실시 등 지원 : 일일
- 정신응급상담전화 운영 및 응급출동 : 정신건강복지센터 및 자살예방센터
 - 응급상담전화 2,220건, 응급출동 109건, 자원연계 20건

□ 향후계획

- 정신질환자 『안정화 쉼터』 모형개발 용역 실시 : 4~8월
- 서울시 정신응급대응협의체 회의 개최 : 반기별

13. 일반시민 조직화를 통한 자살예방사업 강화

추진배경

- '18년 서울시 자살률 22.5명으로 전국 17개 시·도 중 17위이나 OECD 평균 11.5명에 비해 여전히 높은 수준
- 전문인력 및 사업 지원으로 지역사회기반 자살예방사업 활성화

사업개요

- 추진근거 : 자살예방 및 생명존중문화 조성을 위한 법률 제4조, 제13조
- 주요내용 : 생명지킴이 활성화, 지역사회의 고위험군 발굴 참여 등
- 예 산 : 5,209백만원 (시비 100%)

추진실적('20년 3월 말)

- 1577-0199 위기대응 및 지역사회 자살고위험군 조기발굴 관리
 - 위기상담전화 5,233건, 응급출동 19건, 자살고위험군 등록관리 100명
 - 생명이음청진기사업 참여민간기관 67개소, 자살위험군평가 561건
 - 자살유족상담 160건, 유족모임 1회/14명, 지역사회 자살유족서비스교육 4회/51명
- 생명지킴이 양성 및 동아리 등 지역사회 자살예방 활동
 - 생명지킴이 활동가 상담건수 3,376건, 생명사랑 주민참여 활동 동아리 43개 운영
- 자살예방 및 생명존중 인식 개선활동
 - 생명사랑 서울포럼 2회/참여 151명, 자살예방유관기관 회의 1회/20명

향후계획

- 지역특성에 맞는 자살예방사업 공모사업 추진
- 424개 동 단위 생명지킴이 조직화 및 마음건강주민교육단 발족
 - 생명지킴이 대상 “생명존중 마을만들기” 교육 추진으로 동 단위 자살예방사업 활성화
- 자살의·시도자의 다수가 1차 접촉하는 의료기관의 자살고위험군 발굴 협력을 독려하여 자살예방에 대한 지역차원의 인식을 고양하고 예방단계 레벨 상향
- 유족 당사자 상담 적극 유인으로 사전에 자살고위험군을 발굴하여 등록·관리

14. 정신질환자 지역사회 정착을 위한 주거지원 강화

추진배경

- 탈원화 추세로 지역사회로 유입되는 정신질환자가 증가함에 따라
- 개인별 기능과 욕구에 맞는 주거지원서비스를 제공하고자 함

사업개요

- 추진근거 : 정신건강복지법 제7조,
서울특별시 정신질환자 자립생활 지원에 관한 조례 제2조, 제7조
- 추진목표 : 44호(자립생활주택 28호, 지원주택 16호), 입주자 관리
- 주요내용
 - 정신질환자가 안정적으로 독립정착을 할 수 있도록 주거 및 사례관리서비스 제공

자립생활주택	임대보증금, 임차료, 초기 입주비용지원 + 사례관리서비스
지원주택	본인이 주택계약 + 사례관리서비스 지원

- 예 산 : 1,257백만원(시비 100%)

추진실적('20년 3월 말)

- 주거지원 서비스제공기관을 통한 입주자 사례관리 및 주거유지서비스 제공
 - 입주자 사례관리, 자립지원프로그램 운영, 비상대응: 51명/2,069건
 - 주거지원 서비스 제공기관 운영 지원: 자립생활주택 3개소/지원주택1개소
- 자립생활주택 서비스제공기관 추가선정: 1개소/사)공감과 소통
- 주거지원 입주정원 확대: 59명('19년) → 71명('20년)
- 자립생활주택 및 지원주택 입주자 모집 및 홍보: 각 1회

향후계획

- 입주자 개인별 욕구와 기능에 맞춘 사례관리 서비스 제공
- 비상 대응시스템 구성·운영 : 24시간 비상 전화 운영 등
- 사업홍보 강화로 정원대비 95%이상 입주
- 질적인 주거지원서비스 제공을 위한 주거지원협의체 운영(분기, 수시)
- 서비스 수행기관 지도점검 : 6월, 12월

건강증진과

일반 현황

주요 업무

1. 금연도시 서울만들기
2. 지역사회 통합건강증진사업
3. 서울시 비만예방 사업
4. 저출산 대응 모자보건 서비스(국가형) 강화
5. 더 촘촘한 “서울형” 임신·출산 지원 강화
6. 임신·출산 친화적 환경 조성
7. 마을 중심 방문건강관리사업
8. 소지역 건강격차 해소 사업
9. 주민참여 건강생태계 조성
10. 지역치매안심센터 운영
11. 학생 및 아동치과주치의 사업
12. 장애인 건강권 및 의료접근성 보장 지원 사업

일 반 현 황

조 직 : 1과 5팀

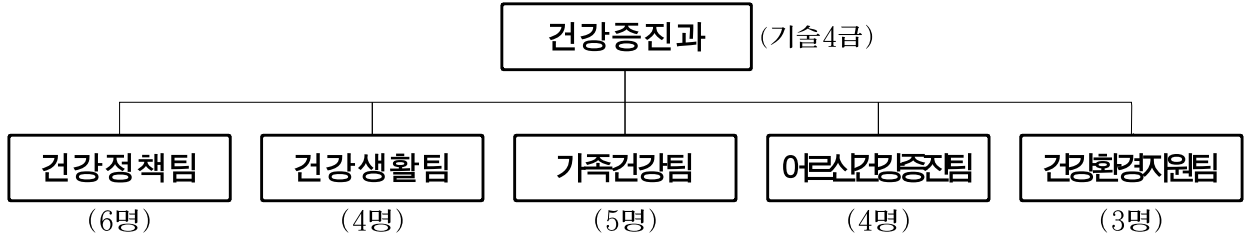

※ 치매관리 TF팀 : 2명

인 력 : 정원 26명, 현원 25명 (2020. 3. 31현재)

구분	총계	기술 (4급)	행정			간호			보건			의료기술			임기 다급	시간선택임기제		
			5급	6급	7급	5급	6급	7급	5급	6급	7급	5급	6급	7급		나급	다급	마급
정원	26(12)	1	1	2	2	7	6	2	1	1	1	-	1	-	1	(1)	(1)	(10)
현원	25(12)	-	2	2	2	4	11	1	-	-	-	-	2	-	1	(1)	(1)	(10)
과부족	Δ1(-)	Δ1	+1	-	-	Δ3	+5	Δ1	Δ1	Δ1	Δ1	-	+1	-	-	-	-	-

2020년도 예산현황

○ **세입예산**

(단위 : 백만원)

구분	2020년	2019년	증감액
국고보조금	55,022	50,064	4,958

○ **세출예산**

(단위 : 백만원)

구분	합계	일반회계				특별회계 (도시개발)
		소계	사업비	기본경비	국고반환금	
'20년	145,665	145,665	145,196	84	385	-
'19년	130,277	130,277	130,127	84	66	-
증감	15,388	15,388	15,069	-	319	-

주요 업무

1. 금연도시 서울만들기

추진목적

- 금연유도를 통해 시민의 건강수준을 향상시키고, 담배로부터 시민 보호

사업개요

- 추진근거 : 국민건강증진법, 서울특별시 금연환경조성 및 간접흡연 피해방지조례
- 추진내용 : 흡연자 금연지원 서비스 제공, 담배로부터 청소년 보호, 금연구역 확대·정착으로 간접흡연 피해예방, 금연홍보 및 캠페인
- 예 산 : 6,229백만원(국비 50%, 시비 15%)

추진실적

- 지역사회 중심의 금연지원 서비스 확대·강화
 - 보건소 금연클리닉 운영 : 총 8.135명(6개월 성공률 14.5%)
- 청소년 흡연예방 사업
 - 청소년 주도 학교주변 통학로 금연거리 지정 확대(총 235개교 통학로)
 - 보건소·학교·지역사회 기관 협력 체험형 청소년 금연프로그램 개발 추진
 - 영향력 있는 매체 이용 흡연예방 및 금연 홍보 기획(공중파 방송프로그램 연계)
- 금연구역 지정 및 관리
 - 서울시 금연구역 단속반 운영 : 서울광장 등 41건 단속, 71건 제도
 - '중앙차로 버스정류소(387개소)' 흡연실태 및 금연구역 안내표지 부착상태 조사
 - ▶ 흡연행위 특별단속, 환경정비 및 안내표지 보수 추진

향후계획

- 택시운수종사자 흡연을 개선 및 택시 내 간접흡연 피해 예방사업 : 3~12월
- 금연구역 위반 과태료 감면제도 시행(보건복지부) : 6월
- 흡연예방 사업 성과보고회(교육청 합동) 및 학생중심 토론회 : 9월
- 청소년 주도 주요통학로 금연거리 지정 확대 : 연중
- 청소년 대상 담배불법판매 모니터링, 단속 및 담배광고 규제 : 연중

2. 지역사회 통합건강증진사업

추진배경

- 지역여건과 시민의 요구에 맞게 건강증진 관련 단위 사업을 통합, 기획·추진하여 시민의 건강수명 연장 및 건강 형평성 도모

사업개요

- 추진근거 : 국민건강증진법 제19조(건강증진사업 등), 보건복지부 지침
- 주요내용
 - 자치구 통합건강증진사업 사업 기획·운영·평가 지원 및 성과관리
 - 통합건강증진사업 담당자 전문성 강화 교육 및 훈련 총괄
 - 통합건강증진사업 지원단 운영 : 고려대학교 산학협력단
- 예 산 : 7,586백만원 (국비 50%, 시비 15%)

추진실적

- '19년도 자치구 사업성과 평가 실시 및 우수사례 선정
- 정부합동평가(보건복지부 평가 자료) 관리: 운영 우수사례 제출
- 통합건강증진사업 자치구 담당인력 교육 심의 의뢰(4개 과정, 900명 대상)
- 서울시 통합건강증진사업 지원단 운영(자치구 기술지원 자료 수집 및 분석)

향후계획

- 자치구 사업 현장 전문가 모니터링&기술지원(25개 보건소) : 5-6월
- 통합건강증진사업 자치구 담당인력 교육(13회, 900명) : 연중
- 서울시 통합건강증진사업 지원단 운영(고려대 산학협력단) : 연중
- '21년도 사업계획 수립 기술지원 : 10-11월

3. 비만예방 사업

추진배경

- 비만인구 지속 증가로 다양한 수준을 고려한 비만예방 사업으로 비만을 감소

사업개요

- 추진근거 : 국민건강증진법 제6조, 제19조
- 사업대상 : 서울시민 전체
- 사업내용
 - 생애주기별 신체활동 활성화: 애들이 뛰어놀자, 걷기 마일리지, 집밖 운동 친구 만들기
 - 건강한 환경조성: 걷기 좋은 환경조성, 가족 건강놀이터 선데이파크, 신체활동리더 양성·파견
 - 청소년 비만예방 집중: 서울형 건강증진학교, 방과 후 돌봄시설 비만예방, 청소년 눈높이 캠페인 등
- 예 산 : 1,080백만원 (시비 100%)

추진실적

- 온라인 걷기 캠페인 : 2회(532명 참여)
- 시장 따라 걷기 코스 개발 : 12개 코스
- 아동·청소년 비만예방 브랜드이미지(BI) 개발 : 3종
- 아동·청소년 비만예방 공동 협력사업 발굴 : 청소년 비만관리 거점센터 외 2개

향후계획

- 아동용 비만예방 프로그램 매뉴얼 개발 : 3~5월
- 「서울 어디까지 가봤니」 구별 걷기 코스 개발 : 4~5월
- 빅데이터 기반 비만예방 사업 효과성 분석 연구 : 4~12월
- 청소년 비만관리 거점센터 개설 운영 : 5~12월
- 영유아 스크리닝 및 건강관리시스템 개발 : 5월
- 시민 참여형 소소한 걷기 추진 : 5~12월
- 신체활동리더 심화교육 : 5월
- 성과 공유회 추진(걷기 마일리지 외 11개 사업) : 11월

4. 저출산 대응 모자보건 서비스(국가형) 강화

추진배경

- 모성·영유아의 건강증진을 위하여 체계적인 공공의료서비스 제공

사업개요

- 추진근거 : 모자보건법, 저출산 고령사회기본법, 사회서비스이용 및 이용권관리에 관한법률
- 대 상 : 임신부, 영유아, 난임부부, 출산가정
- 내 용
 - 임신·출산 지원 : 고위험임산부 의료비 지원, 청소년산모 임신·출산 의료비 지원, 산모신생아 건강관리서비스 지원, 난임부부 시술비 지원, 표준모자보건수첩 제공
 - 영유아 사전예방적 건강관리 : 마축아·선천성이상아 의료비 지원, 선천성 대사 이상검사 및 환아 지원, 난청 조기진단 검사 및 보청기 지원
 - 저소득층 기저귀·조제분유 지원
- 예 산 : 16,417백만원 (국비 47%, 시비 53%)

추진실적

- 임신부건강관리지원 : 6,970명
 - 고위험 임신부 의료비 지원 : 367명
 - 청소년산모 임신출산 의료비 지원 : 12명
 - 산모신생아건강관리서비스 지원 : 3,771명
 - 난임부부 시술비 지원 : 2,820명
- 영유아건강관리지원 : 778명
 - 마축아·선천성이상아 의료비지원 : 378명
 - 선천성대사 이상검사 및 환아 지원 : 260명
 - 난청조기진단검사 및 보청기 지원 : 140명
- 저소득층 기저귀·조제분유 지원 : 947명

향후계획

- 임신부·영유아 건강관리 및 의료비지원 : 연중
- 모자보건사업 실적 모니터링 및 과부족액 파악 : 수시
- 모자보건사업 지속홍보 개선 의견수렴 건의 : 수시

작성자

건강증진과장: 정남숙 ☎2133-7560, 가족건강팀장: 이희선 ☎7576, 담당: 김은정 ☎7578

5. 더 촘촘하게 “서울형” 임신·출산 지원 강화

추진배경

- 미래세대 건강을 위하여 임신전부터 출산후까지 서울형 임신·출산 지원을 통해 건강한 임신과 행복한 출산으로 출산율 향상에 기여

사업개요

- 추진근거 : 모자보건법, 저출산 고령사회기본법, 「건강서울 36.5」 프로젝트(사장방침 제313호)
- 대 상 : 가임기 남녀, 난임부부, 임신부 및 만2세 미만 영유아
- 사업내용
 - 서울형 난임부부 시술비 지원사업 : 건강보험 적용 제외자 추가지원(신선배아) - 신규
 - 서울시 남녀 임신준비 지원사업: 임신전 남녀 사전건강위험평가 및 건강검진
 - 서울시 한의학 난임치료 지원사업: 난임부부 한방치료지원
 - 서울형 산모·신생아 건강관리 지원사업: 모든 출산가정 건강관리서비스 지원
 - 서울아기 건강 첫걸음 사업: 임신부 영유아건강간호사 가정방문 건강관리
 - 어린이집 방문건강관리 사업: 취약 어린이집 간호사 방문 건강관리지원
- 예 산 : 29,993백만원(사비 100%)

추진실적

- 서울형 난임부부 시술비 지원사업 : 170명
- 서울시 남녀 임신준비 지원사업 : 프로그램 제공(임신전 건강검진 기준) 1,262건
- 서울시 한의학 난임치료 지원사업 TFT 구성 및 회의, 전문가 지문 : 3회
- 서울형 산모·신생아 건강관리 지원사업 : 4,370 명
- 서울아기 건강 첫걸음 사업 : 2,322가구/4,337회

향후계획

- 서울시 남녀 임신준비 지원사업 자치구 모니터링 : 5~6월
- 서울시 한의학 난임치료 지원 자치구 사업 설명회 : 4월
- 서울아기 건강 첫걸음 사업 신규 인력교육 : 5~6월
- 어린이집 방문건강관리 사업 위탁기관 선정 : 5월

작성자

건강증진과장: 정남숙 ☎2133-7560, 가족건강팀장: 이희선 ☎7576, 담당: 이미점 ☎7577

6. 임신·출산 친화적 환경 조성

추진배경

- 임신전부터 출산, 육아에 이르기까지 사용자 맞춤형 온·오프라인 환경 조성 및 서비스 제공으로 저출산 극복에 기여

사업개요

- 추진근거 : 모자보건법 제3조, 저출산 고령사회 기본법 제8조, 제9조
- 대 상 : 가입기 남·녀
- 내 용 : 임신전부터 출산, 육아까지 단계별 사용자 맞춤형 온·오프라인 환경조성
 - (온라인) 여러 웹 사이트에 분포된 임신·출산 정보를 한 곳에 모아 단계별 사용자 맞춤형 정보제공, 교육 등 다양한 모자보건서비스 온라인 신청기능 제공
 - (오프라인) 임신준비부터 육아까지 단계별 원스톱 서비스 제공이 가능한 공간 조성 **모자건강센터** 및 맞춤형 프로그램 운영, **임산전 건강 지원**(난임 주사, 커뮤니티 공간조성 등) 확대
- 예 산 : 1,321백만원 (사비 100%)

추진실적

- 서울시 임신·출산 정보센터 사이트 운영
 - 정보제공, 온라인 민원 신청 및 처리(쌍방향 지원) 온라인 데이터 및 통계 관리
 - 방문수 89,874명, 회원가입 10,863명, 온라인 신청 8,099건
- 서울시 임신·출산 정보센터 운영 및 유지관리 용역 체결
- 모자건강센터 설치·운영 수요 조사 완료
- 모자건강센터 설치·운영 지원 및 선정 계획 수립('22년까지 자치구당 1개소 운영 예정)
 - 단계별(임산전, 임신후, 출산후) 공간 조성계획, 모자건강센터 운영계획(난임 주사 지원, 맞춤형 프로그램 운영 등)
 - '20년 8개소 설치·운영 지원(공모 선정) ※ 5개 자치구 기 설치운영(성동, 중랑, 도봉, 은평, 마포)

향후계획

- (서울시 임신·출산 정보센터) 개인정보 영향평가 결과에 따른 개선조치 시행
- (서울시 임신·출산 정보센터) 제도개선에 따른 온라인 프로그램 유지관리 및 개발
- (모자건강센터) 공모 및 선정, 설명회 개최 : 4월

작성자

건강증진과장 : 정남숙 ☎2133-7560, 가족건강팀장 : 이환선 ☎7576, 담당 : 정나래 ☎7590

7. 마을 중심 방문건강관리사업

추진배경

- 고령사회에 따른 어르신 및 취약계층 대상 포괄적·적극적인 건강문제 파악 및 지속가능한 지역중심 건강돌봄 서비스 제공으로 자가 건강관리 능력향상

사업개요

- 추진근거 : 지역보건법, 보건의료기본법, 노인건강증진 및 지원에 관한 조례
- 사업대상 : 65세 이상 어르신 및 건강취약계층
- 주요내용
 - 65세 이상(65, 70세 필수) 어르신에 대한 건강 위험요인 및 건강문제 스크리닝
 - 건강문제 유형에 따른 대상자 중심의 사전 예방적 맞춤형 건강관리 서비스 제공
 - 허약노인 집중관리 프로그램 수행으로 장기요양 상태 진입 예방
 - 여름철 황사·폭염·한파 대비 지역주민 건강관리
- 예 산 : 35,948백만원(국비 10%, 시비 83%)

추진실적

- 어르신 및 취약계층 방문건강관리 : 307,467가구/ 326,417명/308,383건
- 겨울철 한파대비 취약계층 집중건강관리 : 284,942건
- 허약노인 및 만성질환 집중관리 프로그램 : 573명 4,584회
- 코로나19 관련 취약계층 및 취약지역 집중 모니터링(1.30~3.31)
 - 어르신 및 건강취약계층 집중 안부전화 및 건강상태 모니터링 307,953건
 - 숙박업소, 경로당, 종교시설 등 감염병 예방 현장방문 지원 4,868건

향후계획

- 어르신 및 건강취약계층 방문건강관리 서비스 제공 : 연중
- 방문간호사 전문교육 및 자치구 모니터링 : 6 ~ 12월
- 서울시 방문건강관리사업 성과 공유대회 : 11월

8. 소지역 건강격차 해소 사업

추진배경

- 지역 내 건강취약 소지역은 주민 건강증진과 지역 간 건강격차 해소의 장애 요인으로 전체 지역사회 문제와 상존
- 도시 노인(독거 노인 등) 대상의 방문 보건과 지역의료체계와 연계한 건강 돌봄을 통한 고령사회 도시빈민 건강대책, 지역사회 일차보건의료 강화 요구

추진경과

- '19. 9. 10. 질병관리본부 '소지역 건강격차 해소 시범사업' 공모
- '19.10.11. '소지역 건강격차 해소 시범사업' 공모계획서 제출(서울시)
- '19.11.25. '소지역 건강격차 해소 시범사업' 사업대상지역 선정

사업개요

- 사업기간 : 2020년~2022년(3개년)
- 사업대상 : 65세 이상 노인 500명
 - 대상지역 선정이유 : 사회경제적 요인 및 노화로 인한 건강문제를 가진 이중 리스크군
- 사업목표 : 해당지역 65세 이상 노인과 사업대상 집단의 지표 간 격차 감소
- 사업내용 : 사업대상 지역현황 분석 및 취약계층 대상 집중 중재모델 개발

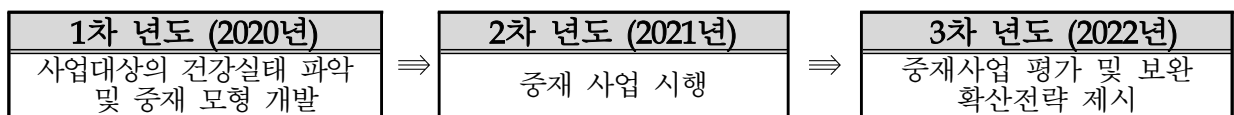

- 소요예산 : 총 12억원(4억원 / 년, 국비(50%) + 시비(50%))

추진실적

- 소지역 건강격차 관련 외부전문가 자문회의 : 3회

향후계획

- 계획 수립 및 사업 착수 : 4월
- 건강실태 조사 및 중재모형 개발 : 4~12월

9. 주민참여 건강생태계 조성

추진배경

- 동 단위의 주민주도형 건강의제 발굴과 민간 자원 개발 및 연계를 통해 지속가능한 건강생태계 기반 조성

사업개요

- 사업근거 : 국민건강증진법 제6조, 지역보건법 제11조
- 사업대상 : 지역주민, 65세 이상, 빈곤위기가정 등 건강취약계층
- 주요내용
 - 지역주민 자발적·주도적 참여하는 건강생태계 조성 활성화(건강소모임, 주민건강리더 활용 등)

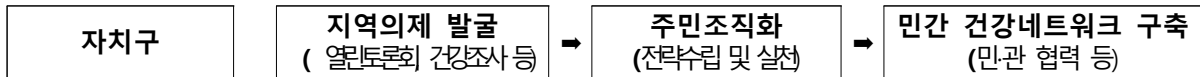

- 주민 및 활동가 역량강화를 위한 교육 훈련 및 워크숍 운영
 - 주민 돌봄 우수사례 발굴을 통한 사업 홍보 및 성과 확산
 - 보건소 내·외 자원연계 및 보건·의료·복지 통합모델 구축
- 예 산 : 713백만원(시비100%)

추진실적

- 2020년 사업 지침 개정 마련 전략회의(총4회, 1.2~9)
- 2019년 자치구 사업결과 평가 및 정산(1.17~1.18)
- 자치구 설명회 및 활동가 간담회(총3회, 1.13 / 2.3 / 3.17)
- 건강생태계 조성사업 2020년 방침수립(1.29)
- 2020년 자치구 사업 공모·선정 및 추가 공모·선정(2.7~3.25)
- 건강생태계 조성사업 추진 자치구 온라인 소통 및 홍보(총 20회)

향후계획

- 건강생태계 조성사업 자치구 선정, 컨설팅 : 4월
- 건강생태계 조성사업 자치구 민관 통합 워크숍 : 6월
- 지역주민 건강활동소모임 및 돌봄체계 구축 : 연중

10. 지역치매안심센터 운영

추진배경

- 치매예방, 조기발견, 보건·복지자원연계 등 통합적 치매관리로 중증 치매환자 발생률 감소, 치매어르신 및 가족의 삶의 질 향상에 기여

사업개요

- 추진근거 : 치매관리법, 치매안심센터 설치 및 운영 조례
- 현 황 : 치매안심센터 25개소(민간위탁 23개소, 직영 2개소/운영인력 510명)
- 대 상 : 만 60세 이상 어르신(치매가족, 지역주민)
- 내 용
 - 조기검진 및 치매예방 등록관리사업, 고위험군 재검진 및 인지건강프로그램 운영
 - 저소득층 의료비지원, 사각지대 어르신과 가족 발굴 및 관리, 인식개선사업 등
- 예 산 : 23,347백만원 (국비 65%, 시비 35%)

추진실적

- 치매 예방 및 조기발견을 위한 조기검진 및 예방등록관리사업
 - 선별검진 19,463명, 정밀검진 8,525명, 원인확진검사 744명 / 총 28,732명
 - 정상 16,539명, 경도인지장애 2,645명, 치매 1,016명 / 총 20,200명
- 기억키움학교(치매환자 쉼터)25개소 운영(프로그램 참여자 19,688명)
- 저소득층 의료비지원
 - 저소득층의료비지원 : 원인확진(547명), 치료관리비(12,163명/827,982천원)
- 치매인식개선 및 자원연계사업
 - 천만시민 기억친구 양성 : 기억친구(2,808명)
 - 지역사회 기반 선도단체 선정 : 5건(기업1, 학교1, 기관2, 단체1)

향후계획

- 치매 기억키움학교 확대 및 운영 : 연중
- 치매 공공후견 광역지원단 운영 : 연중

11. 학생 및 아동 치과주치의 사업

추진배경

- 구강건강의 가장 중요한 시기인 아동·청소년에게 예방중심의 구강건강 관리 제공 및 취약계층 치료 지원으로 평생 구강건강을 위한 기반 마련

사업개요

- 추진근거 : 지역보건법 제11조, 보건의료기본법 제43조, 구강보건법 제7조
- 사업대상 : 초등학교 4학년 및 저소득층 아동·청소년
- 사업내용 : 구강검진, 구강보건교육, 예방진료, 구강질환 치료
 - 검진·교육 : 문진, 구강검진, 방사선촬영, 구강보건교육, 구강관리능력검사(PHP) 등
 - 예방진료 : 전문가 구강위생관리, 불소도포, 치아홈메우기, 치석제거 등
 - 구강질환 치료(저소득 아동) : 충치, 신경치료, 발치 등
- 예 산 : 2,479백만원(사비 100%)

추진실적

- '20년 전산화 구축 업무매뉴얼 검수회의(2회) 및 작성(3월)
- 자치구 참여율 제고를 위한 유관기관(市교육청)과의 협력체계 구축
 - 서울시 교육청 '20년 「학교보건방향」 지침에 서울시 치과주치의 사업 포함(3월)
- 학생 및 아동치과주치의사업 사업비 교부(3월)

향후계획

- 자치구 사업설명회 및 사업 참여 치과의원설명회 : 4~5월
 - 자치구 7회, 치과의원 7회 분산하여 실시
- 사업평가 : 12월

12. 장애인 건강권 및 의료접근성 보장 지원 사업

추진배경

- 장애인 건강권법 시행('17.12.30)에 따라 수요자 중심의 장애인 건강권 및 의료접근성 보장으로 장애인과 비장애인 간 건강불평등 해소

사업개요

- 추진근거 : 장애인 건강권 및 의료접근성 보장에 관한 법 제4조, 제7조, 제20조
- 사업내용
 - 장애인 건강보건관리체계 구축을 위한 지역장애인보건의료센터 지정 운영
 - 지역 장애인 건강관리능력 향상을 위한 지역사회중심재활사업 운영
 - 장애인 건강 검진률 향상을 위한 장애친화 건강검진기관 지정
 - 여성장애인의 의료기관 접근성 향상을 위한 장애친화 산부인과 지정
 - 장애인 건강권에 대한 시민 홍보를 통한 인식 개선
 - 장애인 신체활동지원 및 장애인 건강보건관리사업 관련 기관 협의체 운영
- 예 산 : 1,747백만원 (국비 50%, 시비 50%)

추진실적

- 서울시 장애인 재활보건·의료자원 실태조사 용역 착수 및 중간보고(1.6 / 3.31)
- 지역사회중심재활사업 '19년 실적수합 및 보고(1.29)
- 서울시 장애인보건건강관리체계 구축사업 정산 및 사업비 교부(1.30)
- 서울시 장애인 건강권 홍보영상 제작 자치구 및 유관기관 배포(2.7)
- 지역장애인보건의료센터 사업계획 작성 등 업무회의 2회(1.30 / 2.6)
- 보건의료정보시스템 지역사회중심재활사업 개선의견 제출(3.24)

향후계획

- 장애친화 산부인과 시설개선 등 자본보조 사업 참여기관 공모 : 5월
- 지역장애인보건의료센터 및 지역사회중심재활사업 운영 : 연중

식품정책과

일 반 현 황

주 요 업 무

1. 먹거리마스터플랜 2020 추진 및 2030 수립
2. 민관협치 먹거리시민위원회 구성·운영
3. 서울시민 나트륨 섭취 저감화 사업
4. 현장 중심의 선제적 식중독 예방·관리 강화
5. 축산식품 위생점검 및 수거검사 강화
6. 학교 우유급식 지원
7. 계란 냉장차량 지원
8. 식품 트렌드 변화를 반영한 맞춤형 먹거리 안전관리
9. '농장에서 식탁까지' 친환경 공공급식 안전성 관리
10. 특별기동반 기획감시를 통한 식품안전 관리 강화
11. 방사능오염 및 유전자변형식품(GMO) 안전관리
12. 도매시장 및 유통 농수산물 안전성 관리
13. 농수산물의 원산지 표시 정착
14. 어린이 식생활 안전관리
15. 건강한 시민을 위한 식생활교육 추진(식생활종합지원센터)
16. 시민과 함께하는 바른먹거리, 건강한 식문화 활성화 사업
17. 취약계층 임산부 및 영유아 영양플러스사업
18. 서울시민 식생활교육 체험공간 '맛동' 운영
19. 식사육아학교 운영(시정협치형)
20. 서울시민 당류 섭취 저감화 사업 추진

일 반 현 황

조 직 : 1과 6팀

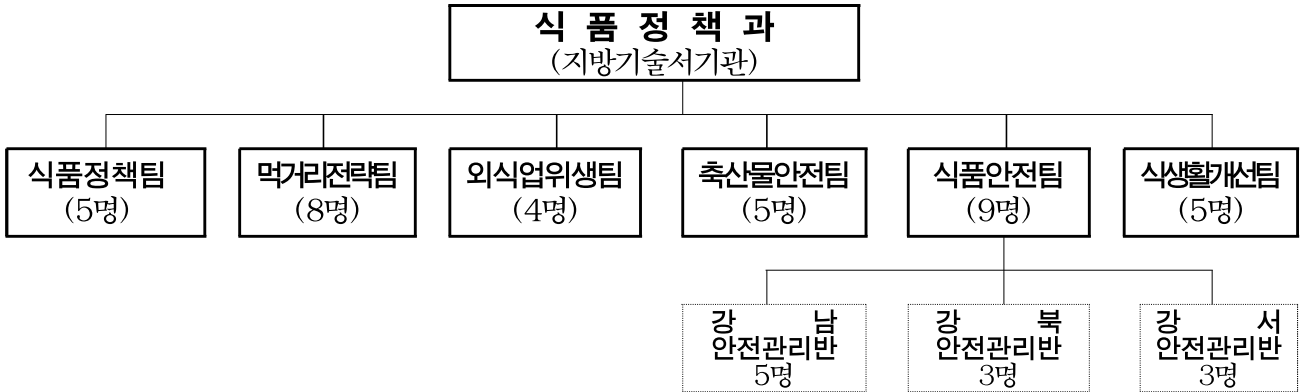

인 력 : 정원45명, 현원44명 (2020. 3.31 현재)

구분	총계	기술 4급	행 정(전산포함)			보 건				수 의			농업(축산포함)			운전	임가제		관리 운영
			5급	6급	7급	5급	6급	7급	9급	5급	6급	7급	5급	6급	7급	6급	6급	7급	8급
정원	45	1	1	5	1	5	6	7	1	3	2	1	1	3	2	0	2	2	2
현원	44	1	1	4	2	5	8	5	0	3	2	1	1	4	2	1	2	2	0
과부족	△1	-	-	△1	+1	-	+2	△2	△1	-	-	-	-	+1	-	+1	-	-	△2

2020년도 예산현황

○ 세입예산

(단위 : 백만원)

구 분	2020년	2019년	증감액
국고보조금	3,489	2,776	713

○ 세출예산

(단위 : 백만원)

구 분	합 계	사 업 비	행정운영경비		국고반환금	비고
			기본경비	인력운영비		
'20년	12,324	11,923	85	300	16	
'19년	10,861	10,317	104	300	140	
증 감	1,463	1,606	△19	-	△124	

○ 기 금

(단위 : 백만원)

기 금 명	계	비용자성사업비	융자성사업비	재무활동비	행정운영경비
식품진흥기금	6,452	3,238	2,000	1,209	5

주요업무

1. 서울 먹거리마스터플랜 2020 추진 및 2030 수립

추진배경

- 시민의 건강하고 안전한 먹거리 기본권을 보장하기 위한 2020먹거리마스터플랜 추진 및 2030을 수립함으로써 '지속가능한 먹거리 도시 서울' 실현

사업개요

- 추진근거 : 서울시 먹거리 기본조례('17. 9. 21. 시행,)
서울 먹거리마스터플랜(시장방침, '17. 6. 20.)
- 사업내용 : 먹거리마스터플랜 2020 지속추진 및 2030 수립
- 예산 : 55,306백만원(시비 100%)/(※식품정책과 8,661백만원)

추진실적(1~3월)

- 먹거리기본조례 일부 개정·시행 ('20.1.9.시행)
 - 위원수, 분과수, 회의 횟수 변경, 위원장 연임제한, 먹거리 자문관 조문변경 등
- 먹거리마스터플랜 2020 정책별 추진 현황 모니터링
 - 19년 정책별 추진현황 및 20년 추진계획 종합 모니터링
- 서울시 먹거리전략 2030 수립 용역 완료 및 공유
 - 7개 분야 26개 정책과제 도출 및 정책별 과제 추진사항 검토 진행
- 서울시 먹거리전략 2030 추진 로드맵 구성
 - 「먹거리전략 2030 선언」 및 2020 전략 추진 로드맵 구성

향후계획

- 먹거리정책 2020 해당부서와 사업추진 : 1~12월
- 먹거리마스터플랜 2030 수립 관련 토론회, 공청회 : 9~10월
- 먹거리전략 2030 수립 발표 : 10월 이후
- 정책과제 추진 및 자치구 확산 : 10~12월

2. 민관협치 먹거리시민위원회 구성·운영

추진배경

- 먹거리시민위원회의 소통·협력을 통한 먹거리정책 추진으로 지속가능한 먹거리 도시 서울 구현

사업개요

- 추진근거 : 서울시 먹거리 기본조례 제21조(위원회의 설치)
먹거리시민위원회 구성 및 위촉 계획(2020. 1. 23.)
- 재2기 먹거리시민위원회 구성·운영
 - 위 원 : 총 111명(시장·민간공동위원장/ 당연직 7, 임명직 10, 위촉직 94)
 - 위원회 기능 : 먹거리정책 방향 및 정책의 통합·조정, 기본계획 수립 등
- 기획조정위원회 운영 : 20명 이내(행정1부시장·민간공동위원장/ 당연직6, 위촉직 14 등)
 - 위원회 기능 : 위원회의 사업계획 등 업무 협의·조정, 예산·결산 조정 등
- 분과위원회 운영 : 7개 분과위원회, 각 분과별 15명 이내
- 예 산 : 237백만원(시비 100%)

추진실적(1~3월)

- 제2기 먹거리시민위원회 구성 및 위촉
 - 위 원 : 총111명(시장·민간공동위원장/당연직7명, 임명직10명, 위촉직 94명)
 - 임 기 : 2년 (2020.03.20. ~ 2022.03.19. 까지)
 - 구 성 : 7개 분과, 각분과별 15명 이내
(공공급식, 도시농업, 식품안전, 먹거리생태·상생, 먹거리건강·보장, 먹거리 공동체, 먹거리문화교육홍보)

향후계획

- 먹거리시민위원회, 기획조정위원회, 분과위원회 운영 : 4~12월
- 지속가능한 먹거리실천 공모사업 추진 자문 : 5~11월

3. 서울시민 나트륨 섭취 저감화 사업

추진배경

- 외식분야의 조리개선과 시민의 나트륨 섭취 감소와 적정섭취량 실천 유도를 통해 고혈압, 비만 등 만성질환 예방에 기여

사업개요

- 추진근거 : 식품위생법 제89조, 국민영양관리법 제10조
- 사업내용
 - 저염식 선택권 확보를 위한 건강환경 조성
 - 저염참여 기관(음식점, 급식소) 확산 및 저염실천기관 지정
 - 저염참여기관 현황 온오프라인 홍보 : 외식업중앙회와 협업
 - 싱겁게 먹는 실천 배움터 운영
 - 어린이 및 성인(주부, 일반시민) 대상 프로그램 개발 및 운영
 - 다소비 식품 모니터링 및 결과 공개
 - 대상 및 시기 : 편의점 도시락(연 2회), 가정편의 식품(HMR, 연 1회)
 - 모니터링 내용 : 영양분석(열량, 나트륨, 당, 지방, 단백질)
- 예 산 : 749백만원

추진실적(1~3월)

- 서울시민 나트륨섭취 저감화 사업계획 수립
- 서울시 식생활종합지원센터 업무 협의 및 사업비 교부
- 자치구 '업무 매뉴얼' 및 '보조금' 교부

향후계획

- 싱겁게 먹는 실천 배움터 운영(미각교육, 체험프로그램 등) : 5~12월
- 외식의 영양성분 모니터링 및 결과 발표 : 6~12월
- 저염실천 음식점 및 집단급식소 지정 : 12월

4. 현장 중심의 선제적 식중독 예방·관리 강화

추진배경

- 유관 기관과 연계한 상시 대응 체계 구축 및 학교·어린이집 등 취약시설 집중관리 등 선제적 예방활동 강화로 시민 건강보호

사업개요

- 추진근거 : 식품위생법 제88조 및 동법 시행령 제61조
- 추진목표 : 인구 백만명당 100명 이내('19년: 67명)
- 사업내용 : 신속대응 네트워크, 급식지도·점검, 교육·홍보, 손씻기 운동
- 예 산 : 195백만원(식품진흥기금)

추진실적

- '20 식중독 예방·관리 계획수립
- 1830 손씻기 체험교실 운영계획 수립 및 교육기관(푸드원텍) 선발 및 교육대상 초등학교 모집(113개 초등학교)
- '19년 식중독발생 현황에 대한 최종검토 및 확정(35건, 677명)
- 식중독 등 예방을 위한 손소독제 구매·지원: 1,250개(자치구별 50개)

향후계획

- 식중독 대책협의회 구성 및 학교식중독 발생시 현장지원 연중
- 신학기 대비 학교급식소 등 합동점검 : '20. 개학시기, 8월
- 1830 손씻기 체험교실 및 현장진단 사업 : '20. 개학시기~11월
- 식중독 예측지수 문자전송 서비스 : '20. 5월~9월
- 서울시 민·관합동 기획점검 : 코로나-19 단계 격하시
- 집단급식소 식중독 사전차단 사업 : 코로나-19 단계 격하시

작성자

식품정책과장: 박봉규 (☎2133-4700) 인사업위생팀장: 정정희 (4715) 담당: 김진국 (4717)

5. 축산식품 위생점검 및 수거검사 강화

추진배경

- 계절별, 위해요소별 유통 축산식품에 대한 부정유통 감시활동 및 수거검사를 강화하여 시민 건강증진에 기여

사업개요

- 근 거 : 「축산물 위생관리법」 제19조(출입·검사·수거)
- 사업대상 : 축산물취급업소(14,064개소)
- 사업내용
 - 유통축산물 민관합동 기획점검 및 수거검사(시, 자치구, 명예축산물위생감시원)
 - 한우 모니터링(우리축산물 안심지킴이단 33명)
 - 학교급식 축산물 납품업체 위생관리(시, 교육청, 친환경급식센터 협력)
 - 유통계란 살충제 검사 실시(시, 자치구)
 - 식육 부산물(닭 부산물, 생식용 식육·부산물) 안전관리(시, 자치구)
- 예 산 : 114백만원(국비 38%, 시비 62%)

추진실적

- 위생점검 및 수거검사 : 1,286개소(57건 적발), 875건(52건 부적합)
- 한우 모니터링 : 3회 227건(5건 비한우) ⇒ 고발 또는 영업정지
- 닭 부산물(닭발, 닭모래집) 모니터링 : 26건(2건 식중독균 검출) ⇒ 행정지도

향후계획

- 유통축산물 기획점검 및 수거검사 : 7, 9, 12월
- 한우 모니터링 : 매월
- 학교급식 축산물 납품업체 위생관리 : 6, 9, 11월
- 유통계란 살충제 검사 실시 : 8월~11월
- 식육 부산물 안전관리 : 5, 6, 8, 10, 11월

6. 학교 우유급식 지원

추진배경

- 생활이 어려운 환경의 초·중·고등학생에게 우유를 공급하여 신체발달과 건강유지 및 소비기반 확대로 낙농산업의 안정적 발전 도모

사업개요

- 추진근거 : 「낙농진흥법」 제3조 및 학교우유급식사업 시행지침
- 지원대상 : 621개교 25,893명
 - 기초생활수급자, 차상위 계층, 한부모 가정 등 가정형편이 어려운 학생
- 공급단가 : 430원 이하/200ml (백색우유, 강화우유, 저지방우유)
- 기관별 추진사항
 - 서울시 : 지원사업 기본계획 수립·시행 및 보조금 지급
 - 서울시 교육청 : 학교별 지원대상자 선정 및 지도·감독
 - 학교장 : 유업체 선정(학교운영위원회 심의 등) 및 공급확인서 발급
 - 유업체 : 해당학교 우유공급, 보조금 신청 및 실적보고
- 예 산 : 1,200백만원(국비 60%, 시비 40%)

추진실적

- 우유지원 : 연인원 59,609명, 집행금액 458,875천원
- 공급업체 : 서울우유 등 7개 업체

향후계획

- 유업체 우유급식비 지급(매월) : 4 ~ 12월

7. 계란 냉장차량 지원

추진배경

- 계란 냉장운송 차량 구입비를 지원하여 물 세척된 위생적이고 안전한 냉장계란 공급기반 확대 및 식중독 예방에 기여

사업개요

- 추진근거 : 「축산물 위생관리법」 제40조(보조금)
- 지원대상 : 식용란수집판매업소 299개소
- 지원목표 : 10개업체(업체당 1대)
- 지원예산 : 1대당 15백만원(국비 50%, 시비 50%)
※ 자부담 10백만원 별도
- 업소선정 순위(식약처 지침)
 - (1순위) 냉장차량 미보유 업체로 '19년 평균 일일처리물량 3천~16천개 취급 업체
 - (2순위) 냉장차량 미보유 업체로 '19년 평균 일일처리물량 16천개 초과 취급 업체
 - (3순위) 냉장차량 미보유 업체로 '19년 평균 일일처리물량 3천개 미만 취급 업체
 - (4순위) 그 밖에 냉장차량 지원이 필요하다고 판단되는 업체
- 예 산 : 150백만원(국비 50%, 시비 50%)

추진실적

- 사업계획 홍보(영업주에게 유선 또는 안내문 발송)
- 사업신청서 접수 : 23개소(식용란수집판매업소)
- 지원업소 선정 및 예산 자치구 재배정 : 10개소

향후계획

- 차량구매 현장확인 및 보조금 지급 완료 : 4~5월
- 사업완료 결과보고 : 6월

8. 식품 트렌드 변화를 반영한 맞춤형 먹거리 안전관리

추진배경

- 시민과 함께 위해식품 감시활동 전개로 단속의 투명성 확보
- 유통식품에 대한 정기 수거검사 실시로 안전한 식품공급 기반 마련

사업개요

- 추진근거 : 식품위생법 제22조(출입·검사·수거 등)
- 대 상 : 식품제조·즉석·판매업소 및 유통식품 등
- 사업내용
 - 부정·불량식품 사전예방을 위한 합동 교차점검 및 수거검사
 - 제조·유통·판매 식품 수거 검사
- 예 산 : 178백만원 (국비 48%, 시비 52%)

추진실적

- 식품제조업소 등 민·관 합동점검 : 점검업소 수 799개소 / 위반 18개소
 - 위반내용 : 준수사항 및 자가품질검사 위반 등 18건
- 시민다소비식품 및 유해물질 대상 식품 수거검사 : 512건 / 부적합 없음

향후계획

- 계절별 특정시기 식품제조가공업소 등에 대한 안전관리 : 4 ~ 12월
 - 신학기, 행락철 등 특정시기 및 명절 성수식품 제조·판매업소 지도점검 등
- 가정간편식 등 사회적 이슈 식품 특별 기획점검 : 4 ~ 12월
- 시민 다소비식품 수거검사로 유통식품 안전성 확보 : 4 ~ 12월
- 공유주방 시범사업 운영실태 점검 및 수거검사 : 5, 10월

9. '농장에서 식탁까지' 친환경 공공급식 안전성 관리

추진배경

- 친환경 공공급식 식재료의 공급 전 유통단계 안전성 검사를 통해 참여시설에 적합한 식품만 공급되도록 단체급식의 안전성 확보

사업개요

○ 추진근거

- 식품위생법 제22조(출입·검사·수거 등)
- 서울특별시 도농상생 공공급식 지원에 관한 조례

○ 사업대상 : 15개 자치구 12개 공공급식센터

- 기존 : 13개구(금천, 동북4, 서대문, 동작, 은평, 중랑, 동대문, 송파, 영등포, 강동구)
- 신규 : 2개구(마포, 강남구) '20. 10월 개소 예정
- 연차별 참여기관 확대 : '20년 15개구 → '21년 20개구 → '22년 25개구

○ 사업내용

- 자치구 센터별 매주 4품목을 3개 안전관리반(강남, 강서, 강북)에서 분담하여 진행
- 부적합 빈도가 높고, 소비가 많은 품목 위주로 공급 7일전에 표본검사
- 검사 결과 부적합 농산물 반입금지·폐기 및 관련기관에 통보하여 행정조치 의뢰

○ 예 산 : 50백만원(시비 100%)

추진실적

- 공공급식 유통단계 안전성관리 자치구 담당자 회의 : 2. 4.
 - 안전성검사 다양화 방안 검토 논의 및 권역별 검사방법 조정
- 공공급식 농산물 수거·검사(13개 센터) : 475건 검사, 부적합 없음

향후계획

- 친환경 농산물 정기 표본 수거·검사(구별 주1회 4건, 연 2,440건) : 연중
- 어린이집 등 공공급식 시설 납품 식재료 안전성 기획 검사 : 연 2회

10. 특별기동반 기획감시를 통한 식품안전 관리 강화

추진배경

- 식품의 생산·제조·유통·소비 등 전 단계에서 발생할 수 있는 식품안전 사각지대에 대한 기획점검으로 시민들에게 안전한 먹거리 제공

사업개요

- 추진근거 : 식품위생법 제22조(출입·검사·수거 등)
- 대 상 : 농수산물, 식품제조·판매업소 및 유통식품 등
- 주요내용
 - 식품의약품안전처, 서울특별시 민생사법경찰단 등 유관기관과 기획단속 협력체계 구축
 - 식품안전 사각지대 부정·불량식품 근절을 위한 민·관 합동 기획 점검
 - 식품별 유해물질 오염도, 미생물 오염도 조사 및 기획점검 대상 식품 수거 검사
- 예 산 : 사업별 예산 활용

추진실적

- 2월 불법 식육제품 조리·판매업소 점검: 354개소 (판매점62, 음식점292)
 - MBC 등 14개 언론사 동행취재 및 보도
- 3월 팽이버섯류 리스테리아균 기획 수거·검사: 24건/검출 1건
 - 자치구 식품안전관리 강화 지시 및 생식금지·익혀먹기 등 시민 홍보
- 3월 봄나물류 및 자연건조 농·수산물 수거·검사: 258건 /부적합 없음
- 3월 단순처리 건조 수산물의 미생물 오염실태 검사: 103건 /부적합 없음
- 식품별 유해물질(미생물 및 곰팡이독소)오염도 조사:104건 /검출 없음

향후계획

- 사회적 이슈 식품 특별 기획점검·수거 : 4 ~ 12월
- 소비 급증·유행 등 환경변화에 대비 기획점검 수거 : 4 ~ 12월
- 계절별, 테마별 특정 식품에 대한 안전관리 : 4 ~ 12월
- 식품별 유해물질 및 미생물 오염도 조사 : 4 ~ 12월

11. 방사능오염 및 유전자변형식품(GMO)안전관리

추진배경

- 유통식품의 방사능 오염 여부 및 유전자변형식품의 표시기준 준수 여부 등의 식품안전성 검사를 강화하여 시민 불안을 해소하고 알권리 확보에 기여

사업개요

- 추진근거 : 식품위생법 제7조(식품 또는 식품첨가물에 관한 기준 및 규격), 같은법 제12조의2(유전자변형식품등의 표시)
- 대 상 : 시민 다소비 식품 및 유통유전자변형식품¹⁾ 제조·가공·판매업소, 유통식품(학교, 어린이집 급식재료 포함)
- 주요내용
 - 학교급식 및 유통식품 안전성 확보를 위한 식품 방사능 검사
 - GMO 표시관리 대상업체 지도·점검 및 수거검사
- 예 산 : 사업별 수거 예산 활용

추진실적

- 2020년도 식품 방사능 안전관리 계획 수립
 - 목표 건수 : 1,600건(학교·어린이집 납품 식재료 및 유통 농수산물 집중 수거)
- 식품 방사능 검사 실시 및 현황 홈페이지 게시

구 분		계	학교 등 단체 급식재료	유통식품	기획검사 (유통식품)	시민 검사청구
검사결과	적합 (미량검출)	196 (1)	10 (0)	165 (0)	21 (1)	0 (0)

향후계획

- 학교급식 및 유통식품 방사능 검사 : 4 ~ 12월
- GMO 표시관리 대상업체 지도·점검 및 수거 검사 : 4, 8월

작성자 | 식품정책과장 : 박봉규 (☎2133-4701) 식품안전팀장 : 박경오 (☎4730) 담당 : 변우애 (☎4727)

1) 유전자변형농산물(대두, 옥수수, 면화, 카놀라, 사탕무, 알팔파)을 주요 원재료로 사용하여 제조·가공한 식품 또는 식품첨가물 중 제조·가공 후에도 유전자변형 DNA나 유전자변형 단백질이 남아 있는 유전자 변형식품

12. 도매시장 및 유통 농수산물 안전성 관리

추진배경

- 도매시장 반입 농산물 및 유통 농·수산물에 대한 안전성 검사를 통해 부적합 식품의 유통을 차단하여 시민의 먹거리 안전성 확보

사업개요

○ 추진근거

- 식품위생법 제22조(출입·검사·수거 등) 및 식품안전관리지침
- 농수산물품질관리법 제61조(안전성 조사)

○ 사업내용

- 농수산물 안전관리반 상시 운영(강남·강서·강북 3개반/11명)
- 가락·강서 도매시장 반입 농산물 및 유통 중인 농·수산물 안전성 검사
- 부적합 농·수산물 회수·폐기 및 관련기관에 통보하여 행정조치 의뢰

- 예 산 : 362백만원(국비 11%, 시비 89%)

추진실적

- 도매시장 반입 농산물 및 유통 농수산물 수거 검사 실적

(단위 : 건)

구 분	계	농산물		수산물	식약공용 농임산물	기획수거 (계절,이슈)	비 고
		도매시장	유통				
수거검사	4,044	917	1,515	762	300	550	※ 폐기량 620kg
부 적 합	16 (0.40%)	5 (0.55%)	9 (0.59%)	0 (0%)	1 (0.33%)	1 (0.18%)	

향후계획

- 도매시장 반입 농산물 및 유통 농수산물 수거 검사 : 연 중

구 분	계	농산물		수산물	식약공용 농 산 물	기획수거 (계절,이슈)
		도매시장	유통			
수거목표	16,500	4,320	5,180	4,300	1,100	1,600

※ 도매시장 부적합 농산물 유통차단(회수·폐기) 100% 달성 유지

- 부적합률이 높은 품목 위주의 선택과 집중을 통한 안전성 관리

작성자 | 식품정책과장 : 박봉규 (☎2133-4701) | 식품안전팀장 : 박경오 (4730) | 담당 : 손광순 (4735)

13. 농수산물의 원산지 표시 정착

추진배경

- 원산지 지도·점검 및 교육·홍보 등을 통해 농수산물의 원산지 표시 위반행위를 근절하여 시민들에게 정확한 식재료 원산지 정보 제공

사업개요

- 추진근거 : 농수산물의 원산지표시에 관한 법률 제7조(원산지표시 등의 조사)
- 대상품목 : 933개 품목(국내농수산물 등 490, 수입농수산물 등 161, 수산물 등 282)
- 대상업소 : 농수산물 또는 그 가공품을 판매·보관하는 업소
- 주요내용
 - 농수산물 원산지 품목별·계절별·시기별 원산지 기획점검 실시
 - 찾아가는 농수산물 원산지표시 교육 및 표시판 제작 지원
 - 전통시장 원산지 표시 실태조사 실시
- 예 산 : 43백만원(전액시비)

추진실적

- 2020년 농수산물 원산지 표시관리 종합 계획 수립('20. 2월)
 - '20년 원산지 표시 사업별 추진방향 및 세부일정 수립
- '20년 농수산물 원산지 표시 교육 및 홍보계획 수립('20. 2월)
 - 교육대상자 확대(도매시장, 소상공인 단체 등), 현장여건 반영한 표시판 제작 등
- '20년 설 명절대비 농수산물 원산지 지도점검 실시('20.1.6~1.17)
 - 점검업소 5,682개소, 위반업소 3개소(미표시), 원산지 검정 113건

향후계획

- 농수산물 원산지 계절별, 시기별 기획점검 실시 : 5 ~ 12월
- 전통시장 원산지 실태조사 실시 : 5 ~ 9월
- 찾아가는 원산지 현장 교육 실시 : 5 ~ 11월
- 농수산물 원산지 표시판 및 홍보물 제작 배부 : 7 ~ 10월

14. 어린이 식생활 안전관리

추진배경

- 어린이 식품안전보호구역 내 기호식품 안전관리와 소규모 어린이 급식 시설에 대한 체계적인 위생·영양관리 지원을 통해 어린이 건강증진 도모

사업개요

- 추진근거: 어린이 식생활안전관리 특별법 제6조, 제21조
- 추진대상
 - 어린이 식품안전보호구역 내 어린이 기호식품 조리·판매업소(7,477개소)
 - 영양사가 없는 100명 미만의 소규모 어린이 급식소(어린이집·유치원 등)
- 주요내용
 - 어린이 기호식품 조리·판매업소 지도·점검 등 관리 및 위생 개선 캠페인
 - 급식소별 위생·영양관리 순회방문 지도, 식단 등 정보제공 및 교육 운영
 - 어린이급식관리지원센터 신규설치 및 사업규모 확대를 지원
 - ※ ('19년) 19개소 → ('20년) 22개소로 센터 확대 설치·운영
- 예 산: 6,237백만원(국비 46%, 시비 54%)

추진실적

- 학교 주변 어린이 기호식품 조리·판매업소 지도·점검: 5,850개소
- 학교 주변 조리업소 위생 개선 캠페인: 226개소(위생마스크·앞치마 등 배부)
- 어린이 급식소 등록관리: 3,593개소 119,868명(지원율 55.7%)
- 위생·안전 및 영양관리 순회방문 지도: 2,557회

향후계획

- 학교 주변 어린이 기호식품 조리·판매업소 지도·점검 : 연중
- 개학철, 어린이날 등 특정 기념일 대비 특별점검 : 4,5,8,11월
- 어린이 급식소 순회방문 지도 및 교육 : 연중
- 신규 어린이급식관리지원센터 설치(3개구) : 9월

15. 건강한 시민을 위한 식생활교육 추진(식생활종합지원센터)

추진배경

- 시민 특성에 맞는 식생활·영양 정책 수립, 식생활 교육 기획 및 운영을 통해 시민의 행복하고 지속가능한 식생활과 삶의 질 향상 기여

사업개요

- 추진근거: 식생활교육지원법 및 동법 시행령, 서울시 식생활교육지원조례
- 사업내용
 - 서울시 식생활 현황 분석 및 평가
 - 서울시 식생활 정책 사업 개발 및 운영
 - 서울시 영양 및 식생활 관련 사업 지원
 - 서울시 올바른 식생활 환경 조성 사업
 - 서울시 식생활 정보 통합 플랫폼 운영
- 예 산: 770백만원(국비 30%, 시비 70%)

추진실적

- 서울시 식생활종합지원센터 민간위탁 기관 선정
 - 위탁기간: 2020. 1.1. ~ 2022.12.31.(3년)
 - 위탁기관: 가톨릭대학교 가톨릭중앙의료원(대표: 문정일)
- 민간위탁 업무협약 체결
- 서울시 식생활종합지원센터 상반기 사업비 교부: 444,600천원

향후계획

- 서울시 식생활종합지원센터 운영 : 2~12월
- 서울시 식생활종합지원센터 지도·점검 : 7월

16. 시민과 함께하는 바른먹거리, 건강한 식문화 활성화 사업

추진배경

- 지속가능한 먹거리 정책을 시민과 공유·확산하고 우리 전통식품의 우수성을 널리 알려 바른 먹거리 확산에 기여코자 함

사업개요

- 추진근거: 식생활교육지원법 및 동법 시행령, 서울시 식생활교육지원 조례
- 사업내용
 - 이웃과 함께하는 서울장독대: 먹거리 공동체 관계망을 통한 지역공동체 활성화
 - 발효아카데미 교육: 발효식품에 대한 관심 유도 및 청소년 체험을 통한 전통식품 인식제고 및 건강한 식문화 형성
- 예 산: 350백만원(시비 100%)

추진실적

- 서울장독대 사업 자치구 설명회 개최: 1.9.(목) 25개 자치구 참석
- 자치구 사업계획서 및 보조금 신청서 접수: 1.31.
- 재료(메주) 안전성(아플라톡신) 검사 실시: 전체적합(10개업체)
- 서울장독대 사업비 자치구 교부: 금197,000천원

향후계획

- 발효아카데미 사업공고 및 운영주체 선정 : 5월
- 서울장독대 사업 및 '발효아카데미' 운영 : 3~11월
- 사업성과 보고 및 평가 : 12월

17. 취약계층 임신부 및 영유아 영양플러스사업

추진배경

- 취약계층 여성의 높은 빈혈율, 영양섭취 부족과 저체중아 출생률 증가를 예방하고 건강증진을 위해 영양교육과 영양보충식품 지원

사업개요

- 추진근거: 국민건강증진법 제15조, 국민영양관리법 제11조
- 추진대상: 중위소득 80%이하 임신부 및 영유아 중 영양위험군(6,300명)
- 주요내용
 - 정기적인 영양관리 : 영양교육 및 상담, 영양·의학적 평가 등
 - 가정방문 식생활 관리 : 식품보관 상태 확인, 조리지도 등
 - 보충식품 제공 및 관리 : 대상별 6종 보충식품패키지 공급 등
- 예 산: 1,415백만원(시비 100%)
 - 국비보조형 사업비(국시구 3,564백만원) 지역사회통합건강증진사업 예산(건강증진과)에 포함

추진실적

- 수혜자: 월평균 6,032명(총7,049명/연누적) ※ 대기자 1,929명
※ 국비보조형 사업 실적 포함

향후계획

- 영양관리 서비스 시행 및 추진실적 모니터링 : 4~12월
- '20년도 식품공급업체 공개입찰 선정 : 10~11월
- 수혜대상자 DB입력 완료 : 12월

18. 서울시민 식생활교육 체험공간 ‘맛동’ 운영

추진배경

- 다양하고 새로운 음식관련 체험 교육을 기획하고 실행하여 시민 스스로 건강한 식생활을 실천할 수 있도록 하는 능동적 영양관리 역량 향상

사업개요

- 추진근거: 국민영양관리법 제10조, 식생활교육지원법 제3조
- 장 소: 서울혁신파크 내 맛동
- 주요내용
 - 가나다밥상(100회): 계절, 건강, 나눔 등 음식의 가치를 밥상 형태로 체험
 - 장 담그기 장하다 내 인생(12회): 전통 장 담그기 체험 교육
 - 서울시민음식학교(100회): 생애주기별 및 전문가 교육, 식문화 전문과정 교육
 - 시민단체 식생활교육 활동 지원
- 운영기관: 서울시식생활종합지원센터
- 예 산: 300백만원(사비 100%)

추진실적

- 사업 운영 단체 선정: (학)가톨릭중앙의료원(서울시식생활종합지원센터 위탁기관)

향후계획

- 맛동 운영(가나다밥상, 서울시민음식학교, 장하다 내 인생) : 5~12월
- 대학생 서포터즈 모집 및 운영 : 5~12월
- 시민단체 식생활 교육 활동 지원 : 5~12월

작성자	식품정책과장 : 박봉규 (☎2133-4701) 식생활개선팀장 : 배진선 (4737) 담당 : 차승미(4742)
-----	---

19. 식사육아학교 운영(시정협치형)

추진배경

- 유아기 식사문제 개선 및 예방을 통해 건강한 식습관 형성을 도모하고 평생 건강의 기반을 마련

사업개요

- 추진근거: 2020 시민참여예산(시민협치형) 선정(서울협치담당관-910)
- 사업기간: '20. 2. ~ 12.
- 제안자: (사)대한영양사협회 서울특별시영양사회
- 주요내용
 - 유아 식행동 평가 도구(웹기반) 개발: 개인별 식행동 평가 및 결과지 출력, 서울시 유아 식행동 DB 구축 등
 - 부모 및 유아 대상 교육 프로그램 개발: 교육용 동영상, 유아 교육용 교구 개발 등
- 추진방법: 식생활교육 전문기관(서울시식생활종합지원센터)와 협약
 - 서울특별시 식생활교육지원 조례 제11조(식생활교육지원센터의 지정 또는 설치)에 따라 식생활교육을 위해 설치한 위탁기관과 별도 공모절차 없이 협약 후 운영
 - 사업 제안단체(대한영양사협회 서울특별시영양사회)는 자문역할 수행
- 사업예산: 100,000천원(사무관리비 5,000천원, 민간경상사업보조 95,000천원)

추진실적

- 사업 계획 수립
- 보조사업자 협약 체결(서울시식생활종합지원센터): '20. 3. 25.

향후계획

- 사업비 교부 및 보조사업자 운영 지원 : 4월
- 사업성과보고 및 평가 : 12월

20. 서울시민 당류 섭취 저감화 사업 추진

추진배경

- 당류 섭취량 증가로 사회적·경제적 비용이 증가하고 있어, 당류 적정 섭취 유도를 통해 건강한 식습관 환경조성 및 만성질환 예방

사업개요

- 추진근거: 식품위생법, 국민영양관리법, 서울시민 당류섭취저감화 종합계획(17. 3.28.)
- 사업내용
 - 서울시민 당류 섭취 저감화 정책개발 학술용역
 - 건강한 먹거리 환경조성을 위한 다소비식품 영양성분 모니터링 및 정보제공
 - 시민인식 개선을 위한 생애주기별 당류 저감화 교육
 - 영유아대상) 어린이 급식지원센터(17개소)를 통한 당 저감 교육지원
 - 청소년대상) 건강증진과 비만프로그램과 연계, 당 저감 교육 실시
 - 중장년대상) 식생활교육체험터 맛동 프로그램 연계, 당 저감 요리체험
 - 어르신대상) 식품안전 영양교육 사업과 연계, 당류 저감 교육(약3,000명) 공공급식관리지원센터(1개소) 연계, 당 저감 교육 실시
- 예 산: 115백만원(식품진흥기금 100%)

추진실적

- 서울시민 당류 섭취 저감화 정책개발 학술용역 기관 선정 및 협상추진
 - 선정업체: 한국보건산업진흥원

향후계획

- 당류 섭취 저감화 정책개발 학술용역 추진 : 3~7월
- 다소비 식품 당 함량 모니터링 및 결과 발표 : 5~11월
- 청소년이용시설 고열량·저영양 음료류 판매제한 권고 : 연중 2회
- 생애주기별 각 사업과 연계한 당 저감 교육 추진 : 5~12월

작성자 | 식품정책과장: 박봉규 (☎2133-4700) | 식생활개선팀장: 배진선 (4737) | 담당: 김수진 (4740)

질병관리과

일반 현황

주요 업무

1. 결핵관리
2. 필수예방접종 무료 지원
3. 의료기관 감염관리 기반강화 및 협력체계 구축
4. 급·만성 감염병 대응 역량강화와 감시체계 구축
5. 감염병 매개 모기방제 및 감시
6. 신종 감염병 조기대응력 강화
7. 감염병 환자 발생 대비 대응
8. 의료 관련 감염병 감시체계 운영
9. 서울특별시 환경보건 및 지역사회 알권리 강화
10. WHO 아시아태평양 환경보건센터 개소 및 운영 지원

일 반 현 황

조 직: 1과 5팀

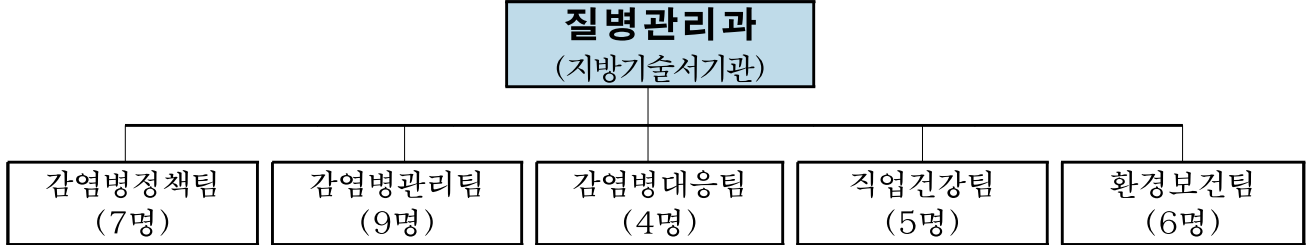

인 력: 정원 29, 현원 31명

('20.3.31 기준)

구분	계	행 정					보 건							간호		공업		우생		임기제		실무
		소계	4급	5급	6급	7급	소계	4급	5급	6급	7급	8급	9급	6급	7급	5급	6급	7급	8급	5급	6급	7급
정원	29	7	1	2	2	2	15	0	4	6	3	1	1	1	1	1	1	0	1	1	1	0
현원	31	6	0	1	3	2	19	0	6	8	5	0	0	1	0	1	1	1	0	0	1	1
차이	2	△1	△1	△1	1	0	4	0	2	2	2	△1	△1	-	△1	0	0	1	△1	△1	-	1

※ 기타: 시간선택제(다급)임기제 1, 실무수습 2, 공무원 3, 공중보건의 1

2020년도 예산현황

○ 세입예산

(단위: 백만원)

구 분	2020년	2019년	증 감 액
계	57,920	58,740	△820
세외수입	6,842	5,075	1,767
국고보조금	50,930	53,469	△2,539
보전수입 등	148	196	△48

○ 세출예산

(단위: 백만원)

구 분	합 계	일 반 회 계				특별회계
		소 계	사 업 비	기본경비	재무활동	
'20년	121,153	121,153	120,982	137	35	-
'19년	127,965	127,965	127,737	133	94	-
증 감	△6,812	△6,812	△6,755	4	△59	-

주요 업무

1. 결핵관리

추진배경

- 결핵환자 조기발견 및 결핵감염 예방·치료 등을 통한 결핵 조기퇴치 실현

사업개요

- 추진근거: 결핵예방법, 국가결핵관리 지침(질병관리본부)
- 사업내용
 - 결핵환자 치료 및 관리 환자 사례관리, 비순응 결핵환자 집중관리(입원명령, 격리치료)
 - 잠복결핵 검진·치료, 노인·외국인·노숙인 대상 검진, 기타 민관협력사업 추진 등
- 예 산: 8,471백만원(국비 50%, 시비 33%)

추진실적

- 결핵 신고환자 등록 및 관리
 - 전체환자 1,525명(신환자1,248명 / 비순응 의뢰환자 25명)
 - 노숙인 결핵관리 입소시설(미소꿈터) 1차 운영위원회 개최('20.3.31.)
 - 잠복결핵감염 검진(301명) 및 양성자(34명), 치료(7명)
 - 집단시설 역학조사: 사업장, 학교, 어린이집 등(378건 신고/191건 실시)
 - 노인결핵검진사업 위탁기관 협약 실시('20.3월): 대한결핵협회 서울특별시지부
- 〈 예산현황 〉 국비 5,711,955천원, 시비 2,759,328천원

(단위: 천원, '20.3.31 기준)

예산액	집행액	집행률(%)	비 고
8,471,283	5,044,522	59.5	

향후계획

- 노인 대상 결핵 검진 실시 및 유소견자 관리 강화 : 3~12월
- 외국인 및 노숙인 등 취약계층 결핵검진 : 3~12월
- 잠복결핵감염 검진 및 양성자 치료 : 연중

작성자 질병관리과장: 김정일 (☎2133-7660) 감염병정책팀장: 양영수 (☎7662) 담당: 서희경 (☎7664)

2. 필수예방접종 무료 지원

추진배경

- 만12세 이하 어린이, 만65세 이상 어르신, 고위험군을 대상으로 적기에 예방 접종 무료지원을 실시하여 비용부담 경감 및 감염병 예방

사업개요

- 추진근거: 감염병의 예방 및 관리에 관한 법률 제24조 및 제25조
- 사업내용
 - 만 12세 이하 어린이(17종 백신) 및 만 65세 이상(2종 백신) 무료 접종 지원
 - 임신부, 중학교 1학년 대상 인플루엔자 무료 접종 지원
 - B형간염 주산기감염 예방관리 및 초·중학교 입학생 예방접종 확인사업
- 예 산: 85,777백만원(국비 30%, 시비 35%)

추진실적

- 12세 이하 필수예방 접종률: 14.1%
 - 영유아 완전접종률(생후 18개월 이내, 7종): 76.83%
 - HPV 접종률('07년생 1차 접종률): 65.05%
 - 만 65세 이상 노인폐렴구균 접종률: 65.9%
- < 예산집행 현황 > - 국비 30%, 시비 35%

(단위: 천원, '20.3.31. 기준)

예산액	집행액	집행률	비고
85,776,707	24,751,252	28.6%	

향후계획

- 위탁의료기관 점검(자율 2회, 방문 1회) : 반기별
- 예방접종 후 이상반응 피해보상 신청 및 역학조사 : 분기별
- 보건소 및 위탁의료기관 예방접종 시행 : 연중

작성자 질병관리과장: 김정일 ☎2133-7660 감염병정책팀장: 양영수 ☎7662 담당: 김지영 ☎7666

3. 의료기관 감염관리 기반강화 및 협력체계 구축

사업개요

- 근거: 감염병의 예방 및 관리에 관한 법률 제4조(국가 및 지방자치단체의 책무)
- 사업내용
 - 의료기관(중소병원, 의원) 감염관리 실태조사 및 현장방문 컨설팅
 - 의료기관 종사자 감염관리 교육 실시
- 사업예산: 시비 350,000천원 (단위: 천원)

통계목	'19년예산 (최종)	'20년예산	증 감	산 출 내 역	증감사유
계	275,000	350,000	75,000		
감염병감시및 예방관리사업 (일반운영비)	275,000	350,000	75,000	◦중소병원 감염관리 실태조사 및 현 장 컨설팅 용역 350,000천원	◦컨설팅 참여기관 증가로 감시배양등 실비 증가

세부사업

- 중소병원 감염관리 실태조사 및 현장방문 컨설팅 실시 (60개소)
- 의원 감염관리 전문가 현장방문 컨설팅 실시
- 의료기관 종사자 감염관리 교육 실시(중소병원, 요양병원 및 의원)
- 매뉴얼 제작 배포(전 의료기관): 자체 점검표 및 안전한 감염관리 요령 등
- 민관합동 감염관리 협력체계 구축
- 의료기관 감염관리 역량강화를 위한 자치구 보건소 담당자 합동 교육

추진실적

- 의료기관 감염관리 현장 컨설팅: 3개소(중소병원 3)

향후계획

- 요양병원 등 중소병원 및 의원 현장 방문 컨설팅 : 1~12월
- 의료기관 종사자 감염관리 교육 실시 : 1~12월
- 「민관합동 감염관리 협력체계」 구축 : 9월
- 매뉴얼 제작·배포 : 4월 ~
- 감염관리 역량강화를 위한 자치구 담당자 합동 교육 : 9월 ~

4. 급·만성감염병 대응 역량강화와 감시체계 구축

□ 사업개요

- 근거: 감염병의 예방 및 관리에 관한 법률 제4조(국가 및 지방자치단체의 책무)
- 발생현황 (단위: 명)

구분	계	콜레라	세균성 이질	장티 푸스	유행성 아나연염	수두	말라 리아	프프 가무시증	Dengue열	기타
2019년	23,393	0	53	18	2,038	9,445	100	115	74	11,549
2018년	23,127	0	50	42	2,369	10,937	84	203	59	9,383
2017년	19,858	1	31	25	1,848	9,995	68	307	48	7,535
2016년	11,343	0	21	20	1,548	6,266	97	352	96	2,943

※ 기타(19년): A형간염 3,140명 B형간염 63명 성홍열 1,253명 매독 350명 파티푸스 12명, 백일해 65명 외 22종 6,666명

○ 사업내용

- 감염병 감시 및 대응체계 상시 구축·운영(법정·해외유입 감염병 웹보고)
- 질병정보 모니터망 운영: 감염병(의사) 환자 발견 시 유행상태 파악하여 보고

○ 사업예산: 국비 22,000천원/시비 157,400천원

□ 추진실적

- 법정감염병 감시체계 운영(웹보고 시스템 발생보고 및 사례조사)
 - 총 3,904건(1급 101, 2급 3,277, 3급 526)
- 질병정보 모니터망 운영: 1,690개소(병·의원, 약국, 학교, 사회복지시설 등)
- 감염병 연중 기동감시 대응체계 운영: 24시간 근무체계 유지

□ 향후계획

- 법정감염병 감시체계 및 연중 기동감시 대응체계 운영 : 연중
- 법정 감염병 역학조사 및 접촉자 모니터링 등 확산 차단 조치 : 연중
- 질병정보모니터요원 교육 실시 : 5월
- 학교 등 집단 발생 감염병 역학조사 체계 개선 : 4~12월
- 하절기 비상방역근무 및 응소훈련 : 5~9월
- 자치구 보건소 역학조사 담당자 교육 및 월례회 운영 : 연중
- 감염병 예방 홍보물 배부 등 홍보활동 : 연중

작성자 | 질병관리과장: 박봉규 ☎2133-7660 감염병관리팀장: 김해숙 ☎7686 담당: 함현진 ☎7687

5. 감염병 매개 모기방제 및 감시

추진배경

- 감염병 매개모기류에 대한 발생 분포 및 발생 밀도를 감시하여 매개 모기 병원체로부터 시민의 건강을 보호

사업개요

- 추진근거: 감염병의 예방 및 관리에 관한 법률 제4조(국가 및 지방자치단체의 책무)
- 주요내용
 - 감염병 매개모기 발생 감시체계 운영(5월 2주~11월 3주/ 주1회)
 - ※ 유문등(誘蚊燈, Black Light Trap)을 활용한 모기 채집 및 종별 분석
 - 모기매개 감염병 예방관리를 위한 모기 발생원 조사 및 선제적 방역 조치
 - 모기발생 단계별 시민에게 행동요령을 알려주는 ‘모기 예보제’ 운영(5~10월)
 - ※ DMS(Digital Mosquito Monitoring System) 가동(총50대)하여 모기포집 데이터 활용
- 예 산: 372백만원(사비 100%)

'19년 추진실적

- 모기예보제 보완·홍보교육 용역 시행(수행기관: 서울여대신학협력단/(주)상상비이오)
- 모기유충조사반 운영용역 시행(수행기관: 한국방역협회)
- 비축방역물품 자치구 배부 및 관리: 살충제, 유충구제제, 살균제, 기피제 등
- 주민산책로 해충퇴치기 설치: 33대(동대문구)
- 자치구 보건소 방역소독업무 담당자 및 실무자 직무교육('19.7.31.)

향후계획

- 비축방역물품 구매 : 5월
- 모기 감시 및 예방 정보 대시민 공유 및 ‘모기예보제’ 운영 : 5월
- (사)한국방역협회와 함께하는 모기유충조사반 운영 : 5월
- 감염병 매개 모기 감시체계 지속 운영(유문등, DMS 등) : 5~11월

6. 신종 감염병 조기대응력 강화

추진배경

- 메르스 등 해외 유입 감염병 대응을 위한 매뉴얼 및 훈련방법 개선
- 보건소 역량강화로 위기 시 효과적인 방역조치 현장 대응력 강화 추진

사업개요

- 추진근거: 감염병의 예방 및 관리에 관한 법률 제4조
- 사업내용: 감염병 위기관리 대책 수립, 수도권 광역 협의회 및 유관기관 실무협의체 운영, 민관합동 훈련을 통한 역량강화
- 예 산: 53.6백만원 (국비14%, 시비86%)

추진실적

- 해외 유입 신종감염병 의심환자 발생시 즉각적인 현장 대응
 - 코로나19 발생현황 및 의사환자 조치 (단위: 명, '20.4.6.기준)

구분	총계	확진환자			의사환자		
		소계	각종	각종(토원)	계	검사 중	결과 음성
전 국	466,804	10,284	3,500	6,598	186	456,520	19,295
서울시	1,777	55	13	42	0	1,722	0
민간의료기관	82,414	515	393	122	0	81,899	4,680
(합 계)	84,191	570	406	164	0	83,621	4,680

- 메르스 격리치료: 총 15명(내국인 10명, 외국인 5명) *전원 음성
- ※ 외국인의 경우 사우디, 아랍에미레이트 등 주로 중동지역 의심환자임(관광 및 의료 수술차 입국)

< 예산현황 > - 국비 14%, 시비 86% (단위 : 천원, '20.3.31.기준)

예산액	집행액	집행률(%)	비 고
53,600	0	0	하반기 위기대응 훈련 실시 예정

향후계획

- 상반기 수도권 광역 실무협의회 : 6월
- 상반기 유관기관 실무 협의체 : 6월
- 신종감염병 위기대응 훈련 실시 : 10월

작성자 | 질병관리과장: 김정일 (☎2133-7660) 감염병대응팀장 : 정진숙 (☎7669) 담당: 유동석 (☎7692)

7. 감염병 환자 발생 대비 대응

추진배경

- 해외유입 감염병 등 신종감염병 대응 오염지역 입국자 추적관리
- 유증상자에 대한 신속한 격리 입원치료 조치로 감염병 확산 차단

사업개요

- 추진근거: 감염병의 예방 및 관리에 관한 법률 제4조
- 사업내용: 해외 오염지역 입국자 추적조사, 감염병 격리 입원치료 의료기관 확보 운영 및 역학조사, 치료비 지원사업 등
- 예 산: 418백만원 (국비 100%)

추진실적

- 해외 오염지역 입국자 추적조사: 94명 증상 모니터링

(단위: 명)

구 분	추적 대상	추적 완료	구 분						
			메르스	에볼라	덴기열	말라리아	설사환자	세균성이질	장출혈성 대장균
조사인원	94	86	5	24	0	0	65	0	0

- 국가지정입원치료병상 메르스 의심환자 격리자수: 15명
- 코로나19 확진환자 병상 격리자수: 570명

< 예산현황 > - 국비 417,500천원

(단위: 천원, '20.3.31. 기준)

예산액	집행액	집행률(%)	비 고
417,500	417,500	100%	국가병상운영비(국비100%)

향후계획

- 메르스 등 신종감염병 역학조사 및 격리조치 : 연중
- 신종감염병 의심환자 강제격리에 따른 격리 입원치료비 지원 : 연중
- 해외 오염지역 입국자 추적조사 및 관리 : 연중

작성자 | 질병관리과장: 김정일 (☎2133-7660) 감염병대응팀장: 정진숙 (☎7669) 담당: 김문환 (☎7685)

8. 의료 관련 감염병 감시체계 운영

□ 추진배경

- 의료 관련 감염병(다제내성균 6종) 발생 현황을 지속적으로 감시하여 의료 관련 감염병 조기발견을 통한 확산방지

□ 사업개요

- 추진근거: 감염병의 예방 및 관리에 관한 법률 제16조
- 사업내용: 감시결과 웹보고 및 의료관련감염병 예방·관리 사업 운영비 지원
- 예 산: 318백만원 (국비 100%)

□ 추진실적3

- '20년 의료관련감염병 표본감시기관 47개 기관 선정
- '20년 의료관련감염병 예방관리사업 참여 기관 공모
- 의료 관련 감염병(다제내성균 6종) 감시결과 모니터링 및 웹보고(47개 기관)
※ 내성균 분리 건수 현황('20.3.31. 기준) (단위: 건)

계	전수감시(2종)		표본감시(4종)			
	반코바이신 내성황색 포도알균 (VRSA)	카바페넴 내성장내 세균속균종 (CRE)	메티실린내성 황색포도알균 (MRSA)	반코마이신 내성장알균 (VRE)	다제내성 녹농균 (MRPA)	다제내성 아시네토박터 바우마니균 (MRAB)
1,216	0	269	355	262	106	224

- '19년 의료관련감염병 예방관리사업 정산 및 정보 공시(2월~5월)

〈 예산현황 〉 - 국비 317,600천원

(단위: 천원, '20.3.31. 기준)

예산액	집행액	집행률(%)	비 고
317,600	317,600	100%	· 교육 및 홍보비 2,600천원 · 의료기관 예방관리사업 운영비 315,000천원

작성자 | 질병관리과장: 김정일 (☎2133-7660) 감염병대응팀장: 정진숙 (☎7669) 담당: 김문환 (☎7685)

9. 서울특별시 환경보건 및 지역사회 알권리 강화

□ 사업개요

○ 추진근거

- 환경보건법 제5조(국가 등의 책무) 및 제6조(환경보건종합계획 수립)
- 서울특별시 환경보건 및 지역사회 알권리 조례 제13조, 제15조~제19조

○ 예산: 120백만원 (시비 100%)

□ '19년 추진실적

○ 서울시 환경보건위원회 10회 운영

○ 「서울특별시 환경보건 및 지역사회 알권리 조례 시행규칙」 제정

○ 서울시 환경보건 및 화학물질 관리계획 수립을 위한 정책개발 연구 추진

○ 서울형 환경보건 및 독성관리센터 설치 타당성 조사 연구 추진

□ 향후계획

○ 서울시 환경보건위원회 운영: 월1회

- 위원 18명, 월1회 상시적 위원회 개최를 통한 관리계획 근거 기반 이행

○ 서울시 환경보건 및 화학물질 관리계획 수립·시행: 5~12월

- 유해화학물질로부터 안전한 서울 위한 선제적 기반 구축

○ 서울형 환경보건 및 독성관리센터 설치·운영 검토: 6월

- 초기 환경보건 및 독성 DB를 통한 정보 제공 향후 치료까지 연계하는 센터로 확대
 - 환경보건센터 운영(단기적): 정보 '제공 및 전달'의 역할 중점
 - 독성관리센터 운영(장기적): 초기 PIC(Poison Information Center: 정보제공) 중심으로 운영하고 향후 PCC로(Poison Control Center : 치료시설 등을 갖춘) 종합기능 확대운영

10. WHO 아시아태평양 환경보건센터 개소 및 운영 지원

□ 사업개요

- 추진근거: 「서울특별시 국제교류협력 증진에 관한 조례」 제15조~17조
- 기구성격: WHO 서태평양사무소 산하 기구 (협약기간 10년)
- 기능: 환경오염으로 인한 건강영향연구, 오염물질 관리지침 및 정책방향 제시
- 조직: 대기 질·에너지·보건/기후변화와 보건/물과 생활 환경 3분야
- 장소: 종로구 소재 서울글로벌센터 11층 (748.68㎡)
- 인력: 약 12명 (연구과제에 따라 순차적 확대)
- 예산: 830백만원 (시비 100%)

※ WHO 외부조달사업예산, 환경부19억, 서울시8.3억

□ 추진실적

- 국제행사 개최, 정책개발 연구사업 등 사업비 예산지원 : 3.5
- WHO 아·태 환경보건센터·환경부·서울시 회의 : 3.11

< 예산집행 현황 > - 시비 100%

(단위: 천원, '20.3.31 기준)

예산액	집행액	집행률(%)	비고
830,000	500,000	60.5%	◦ 사업비 지급

□ 향후계획

- WHO 아·태 환경보건센터 인력지원 검토 : 5~7월
- WHO 아·태 환경보건센터 개소식 : 6월
- WHO 아·태 환경보건센터·환경부·서울시 분기 정례회의 : 6~12월

작성자 | 질병관리과장:김정일(☎2133-7660) 환경보건팀장 : 김영복 ☎7676 담당:정희선(☎7671)

동물보호과

일 반 현 황

주 요 업 무

1. 동물과 사람 통합복지 지원
2. 도시정비구역 동물보호활동 추진
3. 사각지대 유기동물 구조 및 치료 지원
4. 서울 고양이 입양카페 운영
5. 유기동물 안심보험 지원사업 추진
6. 자치구 동물복지 활성화 지원사업 추진
7. 서울반려동물보호교육센터 운영
8. 동물고감치유봉사활동 추진
9. 서울동물복지지원센터 운영
10. 민·관 협력 유기동물 입양사업 추진
11. 자치구 반려견 놀이터 조성 및 운영
12. 민·관 협력을 통한 내장형 동물등록 활성화사업 실시
13. 길고양이 중성화(TNR)사업 추진
14. 가축방역 사업 추진
15. 유실·유기 및 피학대동물 구조·보호 추진

일 반 현 황

조 직 : 1과 4팀

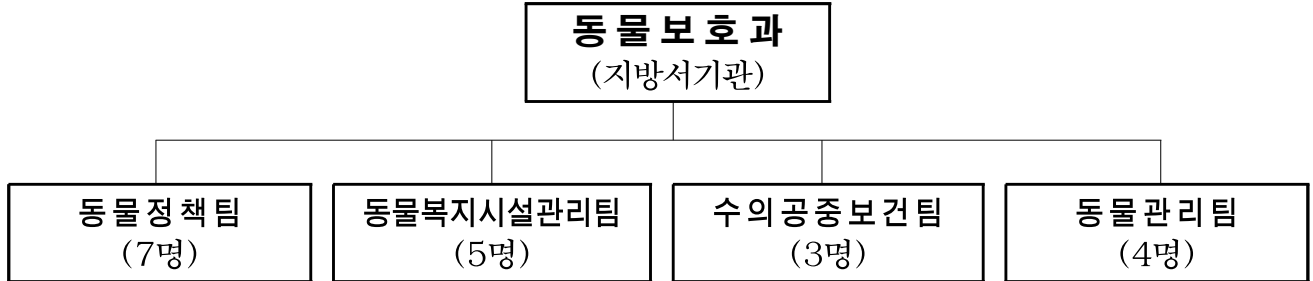

○ 직영기관 : 2개소(동물복지지원센터, 반려동물교육센터)

인 력 : 정원 17명 / 현원 19명

(2020. 3. 31.현재)

구분	계	행 정 직					수 의 직				축 산 직						관리 운영 7급
		소계	4급	5급	6급	7급	소계	5급	6급	7급	소계	5급	6급	7급	8급	9급	
정원	17	4	1	1	1	1	9	2	3	4	4	2	2	-	-	-	-
현원	19	4	1	1	1	1	10	2	4	4	4	2	0	-	1	1	1
과부족	2	0	-	-	-	-	1	-	1	-	-	-	△2	-	1	1	1

※ 별도인원(11명) : 공무원 8명, 시간선택제임기제공무원 나급 1명, 라급 2명

2020년도 세입·세출예산 현황

○ 세입예산

(단위 : 백만원)

구 분	2020년	2019년	증 감 액
증지수입, 과징금, 시비 반환금, 국고보조금 등	904	994	△90

○ 세출예산

(단위 : 백만원)

구 분	계	일 반 회 계			비 고
		사 업 비	기본경비	국고반환금	
2020년	6,138	6,106	32	0	
2019년	6,512	6,480	32	0	
증 감	△374	△374	-	-	

주요업무

1. 동물과 사람 통합복지 지원

추진배경

- 반려동물을 키우는 취약계층에게 정신건강서비스와 동물복지서비스를 제공하여 동물과 사람 모두의 복지를 증진 ※ '20년 시민참여예산사업

사업개요

- 추진근거 : 동물보호법 제4조, 서울시동물보호조례 제24조
- 사업내용
 - 동물과 사람 돌봄 네트워크 구축 후 통합 사례관리
 - 사회복지기관, 정신건강복지센터, 동물보호단체 등 민·관 협의체 구성·운영(월1회)
 - 취약계층 정신건강 및 동물복지서비스 제공(목표 : 100명, 200마리 이상)
 - 지원대상 : 반려동물을 기르는 기초생활수급자 및 차상위계층(마포·서대문·은평)
 - 사람복지 : 정신건강방문상담(정신건강복지센터·의료기관 연계)
 - 동물복지 : 동물의료(동물등록·중성화수술), 동물교육(행동교정 등), 동물위탁
- 예 산: 170백만원

추진실적

- 보조금심의위원회 개최 및 운영사업자 선정('20. 3월)
 - 선정사업자 : 우리동물병원생명사회적조합

향후계획

- 협약체결 및 최종사업계획 승인 : 4~12월
- 통합복지 민·관협의체 구성·운영 : 4~12월
- 동물과 사람 통합복지 지원사업 추진 : 4~12월

2. 도시정비구역 동물보호활동 추진

□ 추진배경

- 길고양이 등의 동물보호와 반려동물 유기 예방 활동을 추진, 도시정비구역의 동물보호와 복지를 증진 ※ '19. 9월 민주주의 서울안건(재개발시 길고양이 보호) 추진

□ 사업개요

- 추진근거 : 동물보호법 제4조, 서울시동물보호조례 제24조
- 사업내용
 - 도시정비구역 동물보호활동 시범사업 추진(시범지역 선정 : 약2개 지구)
 - 길고양이 동물보호 : 실태조사→집중 중성화→근거리 이주유도(입양가능개체 입양추진)
 - 반려동물 유기예방 : 방문조사→교육 및 홍보→동물등록·중성화지원(비용 약50%)
 - 길고양이 집중 중성화 기반시설 조성 및 시민자원봉사체계 운영
 - 자원봉사자(수의사, 캣맘, 대학생 등) 참여 길고양이 집중포획 중성화 추진(목표: 200마리아상)
 - 길고양이 집중 중성화 효과성 분석 및 도시정비구역 동물보호활동 매뉴얼 제작
 - 시범사업 운영자(동물보호단체), 학계, 시민활동가 등 민·관 협의체 구성·운영(월1회)
- 예 산: 289백만원

□ 추진실적

- 시범사업 보조금심의위원회 개최 및 운영사업자 선정('20. 3월)
 - 선정사업자 : (사)동물권행동 카라
- 길고양이 집중 중성화 시설 공사추진('20. 3월) ※ 4월 조성완료
- 정비구역 매뉴얼 제작 용역 사업자 공모('20. 3월)

□ 향후계획

- 시범사업 협약체결 및 최종계획 승인 : 4월
- 매뉴얼 제작용역 제안서평가위원회 개최, 사업자선정 및 계약체결 : 4월
- 시범사업 시민토론회('20. 8월), 사업추진 : 4~12월
- 길고양이 집중 중성화시설 운영 및 매뉴얼 제작 추진 : 4~12월

작성자

동물보호과장 : 이종주 ☎2133-7645, 동물정책팀장 : 권준승 ☎7647, 담당 : 윤 민 ☎7649

3. 사각지대 유기동물 구조 및 치료 지원

추진배경

- 공휴일, 야간시간 출동치 못하는 동물보호센터의 구조·치료기능 보완과 입양가능 동물의 치료지원 필요 ※ '19. 12월 시장과의 주말데이트 안건 추진

사업개요

- 추진근거 : 동물보호법 제14조, 서울시동물보호조례 제14조, 제24조

○ 사업내용

- 사각지대 유기동물 구조단 시범운영(목표 : 400건 이상)
 - 동물보호센터가 출동치 않는 공휴일, 야간시간 유기동물 신고접수 및 포획추진
 - ※ 민원처리 개선사항 : 구청 당직실 → 사각지대 유기동물 구조단 수행
 - 구조 동물 중 응급치료가 필요한 동물은 응급치료센터로 이송·치료 후 보호센터로 인계
- 유기동물 응급치료센터 운영(목표 : 250마리 이상)
 - 치료지원 : 기증·입양이 확정된 동물, 시·자치구 직영보호시설 입소대상 동물
 - 교육상담 : 동물보호시설의 동물의료 교육·상담(10회 이상)
 - ※ 치료지원 개선사항 : 개방형 입소 → 선택적 입소방식으로 변경(입양·기증대상 동물)

- 예 산: 300백만원

추진실적

- 사각지대 구조단 운영사업 보조금심의위원회 개최 및 사업자 선정('20. 2월)
 - 선정사업자 : (사)한국동물구조관리협회
- 사각지대 유기동물 구조단 시범운영('20. 3. 23.~3. 31) : 35건 접수처리
- 응급치료센터 운영사업 보조금심의위원회 개최 및 사업자 선정('20. 2월)
 - 선정사업자 : 로얄에이알씨(주) ※ 3개 대형동물병원(마포·중랑·강동 소재) 컨소시엄
- 응급치료센터 운영('20. 3. 23.~3. 31) : 8마리
 - 야간·공휴일 치료 5, 입양기증대상 동물 치료 2, 임시보호(코로나 확진자 반려묘) 1

향후계획

- 유기동물 사각지대 구조단 및 응급치료센터 시범운영 : 4~12월

4. 서울 고양이 입양카페 운영

추진배경

- 직영 유기동물 보호시설을 운영, 유기동물의 입양률을 제고

사업개요

- 추진근거 : 동물보호법 제14조, 서울시동물보호조례 제24조

- 주요내용

- 입소대상 : 유기동물 중 고양이
 - ▶ 동물보호센터 중 동물병원의 유기묘 중 보호기간이 지난 동물 위주
 - 운영방법 : 유기묘 입양상담을 받을 수 있도록 운영
 - ▶ 시민봉사자 모집·운영 : 고양이 돌봄 및 입양 활동 보조, 입양카페 홍보
 - ▶ 인터넷 카페 등을 운영, 입양홍보 활동 추진
 - ▶ 유기동물 응급치료센터 방문진료 및 출장진료로 유기묘 건강관리
- ※ 별도의 음료, 다과 등의 영업행위는 없음.

- 추진방법 : 유기동물 중 고양이를 보호하며, 입양활동 추진

- 예 산 : 서울반려동물교육센터 운영예산 활용

추진실적

- 서울고양이입양카페 입소 고양이(3. 17~3. 31.) : 입양대기 2마리 , 입양예정 1마리
- 서울고양이입양카페 입양 홍보 인터넷카페 개설

향후계획

- 서울고양이입양카페 운영 및 입양 : 4~12월
- 카페 홍보활동 추진 : 4~12월
- 자원봉사 모집 : 5월

5. 유기동물 안심보험 지원사업 추진

추진배경

- 유기동물에 대한 질병, 안전사고 등에 대한 시민들의 불안감을 해소하기 위해 유기동물 안심보험을 지원, 입양률 제고

※ 입양반대이유 : 질병우려(38%) > 새로운 집 적응문제(31%)

사업개요

- 추진근거 : 동물보호법 제4조, 서울시동물보호조례 제24조
- 주요내용 : 서울시 동물보호센터에서 유기견을 입양하는 시민의 동물보험 가입지원(1년간 납입료)

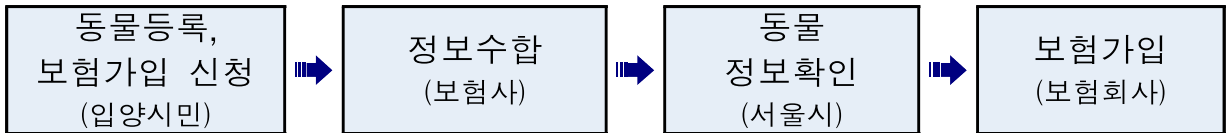

- 추진방법 : 공모 후 보조금심의위원회 심의를 거쳐 선정 추진
 - 운영사업자 : 삼상화재해상보험(주)
- 예 산 : 320백만원(사비 100%)

추진실적

- 운영사업자 선정, 협약체결, 최종계획 승인 : 12~2월
 - 가입조건 : 연령 20세이하(※ 20세초과 사례없음), 질병이력제한, 견종제한 없음.
 - 보장내용 : 배상책임, 질병치료비(피부병 포함), 상해치료비, 유실견 찾기 지원금 담보 포함
 - 가입금액 : 20만~26만원(※ 주요 입양대상인 0~5세 기준)
- 보험지원 인원(~3. 31) : 103명

향후계획

- 지원사업 추진 : 4~12월
- 홍보활동 추진 : 4~12월

6. 자치구 동물복지 활성화 지원사업 추진

추진배경

- 자치구 단위의 동물복지 사업을 발굴·지원해서 시민이 체감할 수 있는 동물보호 및 복지 수준의 향상 도모

사업개요

- 추진근거 : 동물보호법 제4조, 서울시 동물보호조례 제22조
- 사업대상 : 공모 참여 자치구
- 사업내용 : 자치구의 동물보호 사업 지원
- 추진방법 : 자치구 사업계획서 심사 선정, 최대 1억원 지원
- 예 산 : 100백만원 (시비 70%, 구비 30%)

추진실적

- 자치구 동물복지 활성화 지원사업 선정 : 8개구 13개 사업

연번	자치구	사 업 명	합 계(천원)	비 고
1	강남구	○ 반려동물 아카데미 등 2개사업	18,000	경상사업보조
2	강동구	○ 반려동물 사회화 교육 과정 운영 등 2 사업	30,000	"
3	관악구	○ 반려견 행동교정 사업	10,000	"
4	광진구	○ 어린이 대상 동물보호 교육 등 2개 사업	17,000	"
5	노원구	○ 찾아가는 반려견 행동교정 교육 등 2개 사업	12,500	"
6	성동구	○ 반려견 사회화를 위한 반려인 교육 등 2개 사업	9,500	"
7	영등포구	○ 반려견과 함께하는 펫티켓 교육	1,000	"
8	용산구	○ 찾아가는 어린이집 동물보호 교육	2,000	"

향후계획

- 자치구 동물보호 활성화 사업 운영 : 4~12월

작성자 동물보호과장 : 이종주 ☎2133-7645, 동물관리팀장 : 권준승 ☎7647, 담당 : 이정석 ☎7648

7. 서울반려동물보호교육센터 운영

추진배경

- 반려동물로 인한 가정내, 이웃간의 갈등 해소를 위해 다양한 교육과정 프로그램을 운영하여 반려동물 양육에 대한 성숙한 시민문화 양성을 도모

사업개요

- 추진근거 : 동물보호법 제4조, 서울시 동물보호조례 제22조
- 사업대상 : 반려동물 교육을 필요로 하는 시민
- 사업기간 : '20. 4~12월
- 사업내용
 - 반려동물 돌봄문화 시민학교 : 반려견, 반려묘에 관심있는 시민 720명
 - 반려시민의 의무사항 및 반려동물 돌봄에 필요한 생활문화교육
 - 반려견(주 2회), 반려묘(주 1회) 교육
 - 반려동물 행동 교육 : 반려견 행동 교육에 관심있는 시민 320명
 - 반려동물을 기를 때 숙지해야 할 반려견 문제행동의 예방과 교정을 위한 교육
 - 사회화·예절교육(주1회), 행동 교정 심화교육(주2회)
 - 반려동물교육센터 특강 : 연 10회
 - 반려동물을 기르는데 필요한 주제를 세부적으로 교육하는 심화과정
 - 청소년동물보호교육(월1회), 반려동물 응급상황 교육(반기별 1회)
- 추진방법 : 입찰공고 후 업체 계약 또는 강사 섭외
- 예 산 : 219백만원(시비 100%)

추진실적

- 서울반려동물교육센터 교육 프로그램 구성 및 업체 계약

향후계획

- 동물보호 교육프로그램 운영 : 4~12월

작성자 : 동물보호과장 : 이종주 ☎2133-7645, 동물정책팀장 : 권준승 ☎7647, 담당 : 이종명 ☎7657

8. 동물교감치유봉사활동 추진

추진배경

- 반려동물과 사람간의 긍정적인 상호작용을 통하여 소외계층에게 정서적 안정감과 신체적 활동을 제공

사업개요

- 추진근거 : 동물보호법 제4조, 서울시동물보호조례 제24조
- 사업내용
 - 동물교감치유 시민봉사활동가 및 활동견 교육(50명 이상)
 - 교육내용 : 동물의 이해, 교감치유활동 방법, 소외계층의 이해 등 총45시간 이상 구성
 - 교육수료 : 80% 교육을 이수한 시민, 활동기준 테스트를 통과한 반려견
 - 사회복지시설을 활동가 활동견이 방문, 치유활동 프로그램을 전개(50개 기관, 1,300회 이상)
 - 활동대상 : 지역아동센터, 아이존, 데이케어센터, 여성보호센터 등
 - 활동방법 : 그룹별 1회 50분, 총10회기 정도의 프로그램 구성·운영
 - 올바른 반려동물 문화조성을 위한 문화행사 추진(10회 이상)
- 예 산: 500백만원

추진실적

- 보조금심의위원회 개최 및 운영사업자 선정('20. 2월)
 - 선정사업자 : (사)위드햅
- 협약체결 및 최종계획 승인('20. 3월)
- 동물교감치유봉사활동가 보수교육('20. 3. 16.~3. 31.) : 총25명(25마리)

향후계획

- 동물교감치유봉사활동가 모집·교육 : 4~12월
- 동물교감치유봉사활동 추진 : 4~12월
- 반려동물 문화조성을 위한 문화행사 추진 : 4~12월

작성자

동물보호과장 : 이종주 ☎2133-7645, 동물정책팀장 : 권준승 ☎7647, 담당 : 윤민 ☎7649

9. 서울동물복지지원센터 운영

추진배경

- 유기 동물, 긴급 보호동물의 구조·치료부터 보호·입양의 종합 컨트롤 타워 역할 수행으로 서울시 유기동물 안락사 제로 목표 실현

사업개요

- 추진근거 : 동물보호법 제4조, 동물보호조례 제21조, 제22조
- 사업대상 : 응급 유기동물, 긴급 구호동물, 입양대상 유기동물 등
- 사업내용 : 유기·긴급구호 동물 치료, 보호·입양(안락사 제로), 교육 등 동물보호 종합 서비스 제공
- 추진방법 : 동물병원, 입양센터, 교육장 연중 운영
 - 동물병원 : 유기동물 치료·진료, 중성화수술 등
 - 입양센터 : 유기동물 입양 희망시민 대상 상담, 보호동물 사회화 훈련 등
 - 교육장 : 유기동물 입양교실 운영
- ※ 시민단체, 수의사회 등의 동물보호 활동 지원(의료, 교육, 캠페인 등)
- 예 산 : 456백만원

추진실적

(단위 : 건)

구분	당해누계(20.3.31.기준)					전체누계('17.10.28~)				
	긴급 보호	응급 치료 등	기증 입양 등	반환	교육	긴급 구호	응급 치료 등	기증 입양	반환	교육
내역	1	43	13	0	7회 61명	11	434	367	19	77회 435명

- 서울동물복지지원센터 홈페이지 구축(19.11.01.) : animal.seoul.go.kr

향후계획

- 서울동물복지지원센터 시설운영 : 4~12월
- 서울동물복지지원센터 돌봄 동물 「동물복지평가」 실시 : 5월

작성자 동물보호과장 : 이종주 ☎2133-7645, 동물복지시설관리팀장 : 강경숙 ☎7696, 담당 : 송윤경 ☎2124-2831

10. 민·관 협력 유기동물 입양사업 추진

추진배경

- 시민봉사자 가정 내 임시보호, 민간단체 기증 등의 민·관 협력 유기동물 입양활동 전개하여 유기동물의 입양률 제고

사업개요

- 추진근거 : 동물보호법 제4조, 서울시동물보호조례 제22조
- 사업기간 : '20.3.9.~12.15.
- 사업자 : 유기견분야(사)팅커벨프로젝트/유기묘분야 한국고양이보호협회
- 주요내용 : 동물보호센터에서 보호 중인 유기동물 입양활동 추진(총 150마리)

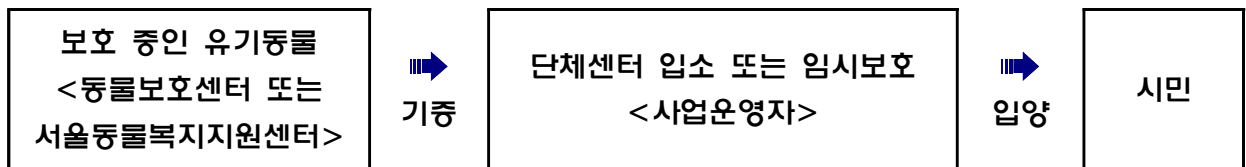

- 추진방법 : 공모 후 보조금심의위원회 심의를 거쳐 선정 추진
 - 참가자격 : 동물보호법 시행령 제5조에 따라 설립(등록)된 법인 또는 단체
- 예 산 : 200백만원

추진실적

- 보조금심의위원회 실시, 사업자 선정 및 협약체결
 - 유기견 기증·입양 : (사)팅커벨프로젝트
 - 고양이 기증·입양 : 한국고양이보호협회

향후계획

- 민·관협력 유기동물 입양사업 추진 : 4~12월
- 민·관협력 유기동물 입양사업 최종보고 : 12월

11. 자치구 반려견 놀이터 조성 및 운영

추진배경

- 반려인구 증가에 따라 비반려인과 반려인간 발생하는 갈등을 완화하고 마음껏 뛰어노는 활동을 통해 개 짖음 등으로 인한 시민 고충을 해소

사업개요

- 추진근거 : 동물보호법 제4조, 서울시동물보호조례 제3조 및 제24조
- 사업대상 : 3개 자치구 대상
- 추진방법 : 공모 후 1개소당 설치비 100백만원 지원
 - 선정기준 : 시민만족도, 시설물조성계획, 설치장소 적정성 등
- 예 산 : 300백만원(3개소 ×1억원)

추진실적

- 어린이대공원 반려견 놀이터 시설 개보수
 - 내용 : 놀이터 펜스 도색작업(진행:서울시설공단 서울어린이대공원)
- 반려견 놀이터 운영실적 ('20.3.31.현재 추정자료)

구 분	2019년		2020년		비 고
	이용시민	반려견	이용시민	반려견	
어린이대공원	99	90	84	76	'20.2.1.~
월드컵공원	239	182	187	142	'20.1.10.~
보라매공원	364	298	262	214	'20.1.10.~

- 자치구 반려견 놀이터 조성 지원 수시공모실시
 - 신청자치구 1개소(노원구), 심의예정

향후계획

- 반려견 놀이터 조성 지원대상 자치구 선정 공모 : 수 시
- 반려견 놀이터 조성 예산 지원 : 수 시

12. 민·관 협력을 통한 내장형 동물등록 활성화사업 실시

□ 추진배경

- 반려견 유실·유기 예방 및 정확한 사육실태 파악을 위해 민·관 협력을 통한 반려견 사육 시민의 동물등록 지원 실시

□ 사업개요

- 추진근거 : 동물보호법 제12조 및 서울시 동물보호조례 제6조
- 사업대상 : 2개월 령 이상 반려견 40,000두
- 협력기관 : 손해보험협회(현금 5억원), (사)서울시수의사회(재능기부 10억원)
- 사업내용 : 내장형 마이크로칩을 통한 반려견 동물등록제 지원
- 추진방법 : 반려견주 1만원으로 내장형 마이크로칩을 통한 동물등록 실시
- 예 산 : 500백만원

□ 추진실적

- 반려동물 내장형 동물등록제 집중 홍보
 - 광견병 예방접종 지원기간 집중홍보 실시(3/15~4/15)
 - 서울시 뉴스 영상포출 실시(3/25~4/10)
- 서울시수의사회 내장형 동물등록 활성화 사업 개시(2.1.)
 - 서울소재 동물병원 총 589개소 사업 참여, 참여동물병원 교육 및 준비
 - 내장형 동물등록 지원(1만원) 3월 1일 개시
- 방법별 동물 등록 현황('20.3월말 기준) (단위 : 두)

구분	합계	내장형	외장형	인식포
2020년 실적	8,631	5,295 (61.35%)	1,604건(18.58%)	1,732건(20.07%)
'20년현재누적	423,682	189,744 (44.78%)	185,399 (43.76%)	48,539 (11.46%)

□ 향후계획

- 내장형 동물등록제 활성화 사업 추진 : 4~12월
- 내장형 동물등록제 보조금 사업 현장점검 : 5월, 10월중
- 내장형 동물등록제 활성화 사업 최종보고 : 12월

13. 길고양이 중성화(TNR)사업 추진

추진배경

- 길고양이 개체 수의 조절을 통한 도시환경 개선 및 동물보호 추진

사업개요

- 추진근거 : 동물보호법 제13조, 서울시동물보호조례 제19조
- 사업목표 : 11,468마리
 - 자치구 TNR : 10,668, 민관협력 TNR : 700, 중성화날 : 100
- 사업대상 : 2.0kg이상 길고양이
- 사업내용 : 길고양이를 포획하여 중성화(TNR) 수술 후 방사
 - 자치구 중성화사업 : 자치구에서 동물병원 계약 및 사업추진
 - 민·관 협력 중성화사업 : 캣맘과 시민단체가 군집별 집중 TNR 시행
 - 길고양이 중성화 날 실시 : 캣맘, 자원봉사수의사, 수의대학생 참여
 - 길고양이 공원 급식소 운영 : 6개 공원 37개소 운영 중
 - ▶ 시 관리 공원 중 설치 희망공원 및 운영단체가 있을 경우 검토 후 설치. 시민이 운영하며, 중성화율 70% 이상 유지
- 예 산 : 1,054,670천원(국비 : 227,400천원)

추진실적

- 자치구 TNR : 1차 국·시비 보조금 교부(477,540천원)
- 민관협력 TNR : 단체 선정 및 협약식 진행, 1차 보조금 교부 예정

향후계획

- 민관협력 길고양이 군집별 집중 중성화 사업 공모 및 사업자 선정 : 2~3월
- 길고양이 급식소 현황 모니터링 실시 : 분기별
- 길고양이 중성화날(TNR-Day) 실시 : 4~10월
- 자치구별 중성화 사업 실시 : 4~12월
- 민관협력 길고양이 군집별 집중 중성화 사업 실시 : 4~12월

14. 가축방역 사업 추진

추진배경

- 고병원성 AI 및 ASF, 구제역 등 주요 가축전염병 도심지 차단방역 체계 구축

사업개요

- 추진근거 : 가축전염병 예방법 제3조 및 제48조
- 사업대상 : AI 및 구제역 예방기축(가금류 47개소 2,079마리, 우제류 9개소 645마리) 반려동물, 야생동물 등
- 사업내용 : 광견병, AI 등 인수공통전염병, 구제역 등 가축방역 추진 인수공통전염병 모니터링 검사(반려·유기동물, 길고양이)
- 인수공통전염병 모니터링 검사 : 야생·반려·유기동물(1,000마리), 길고양이(500마리)
- 추진방법 : 가금 사육가구 및 철새도래지 등 야생조류 서식지 예찰·소독 구제역 백신접종, 광견병 예방사업 등 다양한 방역활동 추진
- 예 산 : 604백만원(국비 62%, 시비 38%)

추진실적

- 아프리카 돼지열병(ASF) 발생에 따른 방역대책본부 및 상황실 운영('19. 9. 17~)
 - 아프리카돼지열병 상황점검 및 대책 영상회의 월·수·금 참석(※ 참여량 : 17개 시도 부단체장)
 - ASF 모니터링 검사실적(동물원5 및 야생멧돼지152) 157두 : 모두 음성
- '19/'20년 AI·구제역 특별방역대책본부 구성·운영('19.10.1.~'20.3.31.)
 - 시·분청 상황실 운영, 자치구·7개 사업소 신고대응 및 24시간 비상연락체계 유지
 - 우제류, 소규모 가금 사육가구 및 철새도래지 등 야생조류 서식지 예찰·소독
- 꿀벌전염병 방역사업 추진(3월) : 245개 농가 33,000봉군
- 광견병 예방사업 추진 : 예방접종 50,000마리, 미끼예방약 40,000개 살포
- 반려·유기동물 질병 모니터링 검사 920마리
- 길고양이 중증열성혈소판감소증후군(SFTS) 감염 실태조사 416마리(모두음성)

향후계획

- 소, 염소 등 구제역 예방백신 일제 접종 : 4월 중
- 반려·유기동물 질병모니터링 및 길고양이 SFTS 실태조사 : 4~11월

15. 유실·유기 및 피학대동물 구조·보호 추진

추진배경

- 유실·유기 및 피학대 동물의 신속하고 체계적인 구조 및 보호관리를 통해 동물의 생명보호 및 안전도모

사업개요

- 추진근거 : 동물보호법 제14조, 서울시 동물보호조례 제10조
- 사업대상 : 유실·유기 및 피학대동물 중 구조 필요 동물(목표 8,390마리)
 - 야생화 된 개(들개) 포획 포함 : 포획틀 구입(30개), 마취총 포획비(122두)
- 사업내용 : 공공장소에서 배회하거나 내버려진 동물 및 피학대 동물 구조 보호, 야생화 된 개(들개) 포획관리
- 추진방법 : 자치구에서 동물보호센터 지정 및 사업추진
 - 구조·보호(공고) 10일 → 분양·기증 10일 → 인도적 처리
- 예 산 : 808백만원 (국비 4%, 시비 96%)

추진실적

○ 유기동물 보호조치 실적

(단위 : 마리)

목표	실적	개	고양이	기타 (토끼, 햄스터, 고슴도치 등)
8,390	1,241 (100%)	896 (72.2%)	299 (24.1%)	46 (3.7%)

- 유기동물 구조·보호조치 세부내역

(단위 : 마리)

계	반환/인도	분양/기증	자연사	안락사	보호중 (방사4 포함)
1,241 (100%)	338 (27.2%)	375 (30.2%)	152 (12.2%)	196 (15.8%)	180 (14.5%)

향후계획

- 유기동물 구조·보호사업 국·시비보조금 교부(분기별) : 8·10월
- 유실·유기 및 피학대동물 구조·보호사업 실시 : 연중

작성자 | 동물보호과장: 이종주 (☎2133-7645) 동물관리팀장: 이운오 (☎7655) 담당: 임하림 (☎7658)

VI. 민간위탁 재위탁 보고

1. 서울특별시 축령정신병원 재위탁 보고

1. 서울특별시 축령정신병원 재위탁 보고

시설개요

- 위 치 : 경기도 남양주시 수동면 외방리 174-3
- 시설규모 : 대지 6,303㎡, 건물 5,260㎡(지하 1, 지상 3)
- 이용대상 : 정신질환자
- 운영법인 : 의료법인 축령복음병원(대표 신희운)

추진근거 및 필요성

- 추진근거
 - 정신건강증진 및 정신질환자 복지서비스 지원에 관한 법률 제21조
 - 서울특별시립병원 설치 및 운영에 관한 조례 제10조 및 제11조
 - 서울특별시 행정사무의 민간위탁에 관한 조례 제4조 및 제12조
- 필요성
 - 정신병원 운영의 전문성과 경험이 풍부한 전문 의료법인에게 위탁 운영하여 정신질환자에게 안정적이고 양질의 서비스 제공

주요내용

- 위탁기간 : '20. 7. 1. ~ '25. 6. 30. ※ 최초위탁일 : 1997.4.1.
- 위탁사무
 - 서울시의 정신질환자 진료 및 공공의료에 관한 사항
 - 병원 운영 및 시설물 운영 관리에 관한 사항
 - 기타 병원 운영에 관한 사항
- 소요예산 : 보조금 지원 없음
- 선정방법 : 수탁자 모집공고를 통한 재위탁

향후계획

- 재위탁 공고 및 적격자 심의위원회 : '20. 5~6.
- 민간위탁 협약 체결 : '20. 6.

V. 예비비 사용 보고

1. 코로나19 관련 예비비 사용 보고

1. 코로나19 관련 예비비 사용 보고

□ 기본개요

- 관련근거 : 서울특별시 결산서 등 제출 및 예비비 지출 승인에 관한 조례 제3조(예비비 지출 보고 및 승인) 제3항
 - 시장은 예비비를 사용한 경우에는 서울특별시의회 소관 상임위원회 등에 보고
- 보고내용 : 코로나19 감염병 대응지원, 방역물품 및 진단시약 구입을 위한 예비비 사용 보고(총5,632백만원)

□ 예비비 사용 내역

(단위 : 천원)

부서	정책사업	단위사업	세부사업	예산과목		예산액	사용액		승인일
				편성목	통계목		증	감	
예산담당관	일반예산 (예비비)	예비비	예비비	예비비 (801)	재해·재난 목적예비비 (801-02)	20,000,000	-	5,631,669	
보건의료 정책과	공공보건·의료 분야 대시민 서비스 수준향상	지역보건 의료기능 강화	코로나19 감염병 대응지원	민간이전 (307)	민간경상 사업보조 (307-02)	5,100,560	5,100,560	-	'20.3.3
					민간위탁금 (307-05)	173,000	145,500	-	'20.3.3
					민간위탁금 (307-05)	27,500	-	'20.3.31	
		정신건강 증진 및 정신질환자 돌봄 서비스 강화	정신요양시 설 방역물품 지원	자치단체 등 이전 (308)	자치단체경 상보조금 (308-01)	672	672	-	'20.3.16
보건환경 연구원	보건환경 연구원 효율적 운영	감염병과 식중독 등 예방감시 강화	신종코로나 바이러스 감염증 진단사업	재료비 (206)	재료비 (206-01)	337,437	337,437	-	'20.3.31
		식·의약품 검사 강화	의약품 안전성 검사	자산취득비 (405)	자산및물품 취득비 (405-01)	20,000	20,000		'20.3.31

작성자 | 보건의료정책과장 : 박유미 ☎2133-7505 | 보건정책팀장 : 양지호 ☎7507 | 담당 : 구금모 ☎7556

□ 예비비 사용 사유

- **응급의료기관 선별진료소 운영 지원(보건의료정책과)**
 - 예산액 : 5,100,560천원
 - 응급실로 코로나19 환자 또는 의심환자 유입을 차단함으로써 응급실 진료공백(폐쇄조치 등)을 최소화하기 위해 별도 선별진료소 운영을 위한 장비 및 의료인 인건비 지원
- **코로나19 서울시 심리지원단 운영 지원(보건의료정책과)**
 - 예산액 : 145,500천원
 - 코로나19로 인한 자가격리, 음압병동 입원환자, 확진자 접촉 관련 고위험 공포경험 시민들을 위한 심리지원
- **서울시 생활치료센터 설치·운영(보건의료정책과)**
 - 예산액 : 27,500천원 ※ 재난관리기금 842,028천원 별도
 - 코로나19의 지역사회 확산방지를 위해 경증환자에 대한 신속하고 적절한 의료 서비스를 지원하고자 생활치료센터(구 태릉선수촌) 설치·운영
- **정신요양시설 방역물품 지원(보건의료정책과)**
 - 예산액 : 672천원
 - 보건복지부 복지시설 방역물품 지원 사업 확정통보에 따른 시비 매칭비 확보
- **신종 코로나바이러스 감염증 진단사업(보건환경연구원)**
 - 예산액 : 337,437천원
 - 코로나바이러스-19 진단시약 및 초자 구매(2019-nCoV Real time PCR Kit, 10/20ul XL Graduated filter Tip, Cryogenic vial 등)
- **의약품 안전성 검사(보건환경연구원)**
 - 예산액 : 20,000천원
 - 서울시 보건용 마스크의 대체마스크(수제면마스크 등) 비말차단효과 측정을 위하여 분진입자 에어로졸 분사기(Atomizer Aerosol generator) 구매