

제 315 회 정례회
행정자치위원회

시민이 행복한 정의로운 서울 구현

주요 업무 보고

2022. 11.

민생사법경찰단

I . 일 반 현 황

1 조직 근거 · 연혁

□ 법적 근거

- 「형사소송법」 제245조의10 (특별사법경찰관리)
 - 사법경찰관리의 직무를 행할 자와 그 직무의 범위는 법률로써 정함
- 「사법경찰관리의 직무를 수행할 자와 그 직무범위에 관한 법률」 (사법경찰직무법)
 - 소속 관서의 장의 제청에 의하여 관할 지방검찰청검사장이 지명(제5조)
 - 소속 관서 관할구역에서 발생하는 지명 직무에 대한 범죄 수사(제6조)

□ 설치 연혁

- ▶ '08.01.01 : 지자체 최초 수사전담 조직 창설 (1과 2팀, 25개 지원반)
 - ※ 특별사법경찰지원과, 82명 (시10, 구72)
- ▶ '08.02.21 : 5개 분야 지명 (식품 / 공중위생 / 의약 / 환경 / 원산지표시)
- ▶ '08.~'15. : 7개 분야 지명
 - ('08년 5월) 청소년, ('10년 11월) 개발제한구역, ('12년 4월) 상표
 - ('15년 8월) 대부업·다단계 / 석유·자동차 / 화장품 / 의료기기
- ▶ '15.11.12 : '민생사법경찰단' 신설(행정국 내 1단·2반·8팀)
- ▶ '16.02.04 : 1부시장 직속 '복수직급(3·4급) 조직으로 독립(1단·2반·8팀)
- ▶ '18.01.18 : 4개 분야 지명(의료 및 정신건강시설/사회복지시설/시설물안전/부동산)
- ▶ '21.08.04 : 부서 명칭 변경(기존 민생수사1·2반 ⇒ 변경 경제수사대, 안전수사대)
- ▶ '22.09.08 : 1개 분야 지명 (동물보호)

2

조직 · 인력 · 예산 현황 (2022. 9월 30일 기준)

□ 조직 : 1단 2대 10팀

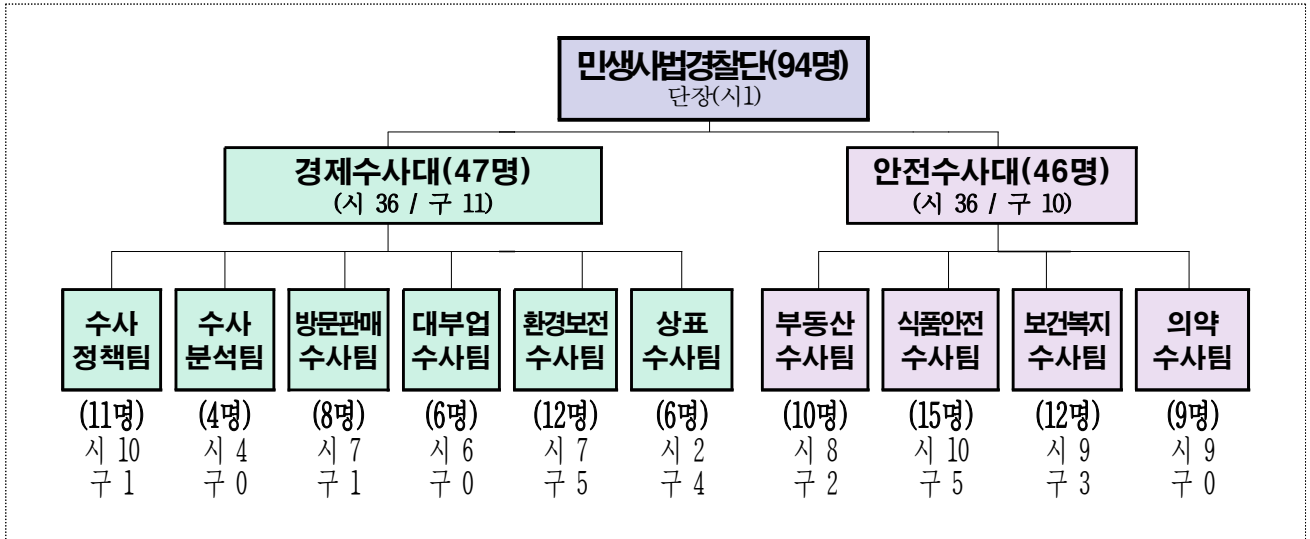

□ 인력 : 94명 (시 73명, 자치구 21명)

< 서울시 >

(단위 : 명)

구분	계	행정 직 군						기술 직 군				관리운영
		소계	3급	4급	5급	6급	7급 이하	소계	5급	6급	7급 이하	
정 원	73	38	1	2	8	15	12	35	9	19	7	-
현 원	73	38	1	2	8	15	12	34	9	21	4	1
과부족	-	-	-	-	-	-	-	△1	-	+2	△3	+1

< 자치구 >

(단위 : 명)

구분	계	행정 직 군				기술 직 군				비고
		소계	6급	7급	8급	소계	6급	7급	8급	
현 원	21	20	13	6	1	1	0	1	0	

□ 2022년 예산 : 1,090,394천원

(단위 : 천원 / '22. 9. 30. 기준)

구 분	예산액 (A)	집행액 (B)	집행잔액 (A-B)	집행률 (B/A)×100	비 고
합 계	1,090,394	589,512	500,882	54.1%	
사업예산 (소계)	939,126	508,712	430,414	54.2%	
특별사법경찰 직무역량 강화	28,648	12,346	16,302	43.1%	
특별사법경찰 활동 활성화 지원	813,492	446,357	367,135	54.9%	
특별사법경찰 수사전산 시스템 구축 및 운영	96,986	50,009	46,977	51.6%	
기본경비	151,268	80,800	70,468	53.4%	
행정운영경비 (기본경비)	151,268	80,800	70,468	53.4%	

3

업무분야 및 직무 범위

□ 수사팀별 업무분야

대 별	팀 명	담 당 업 무
경 제 수 사 대 (6개팀)	수 사 정 책 팀	▶ 인사, 조직, 예산, 직무교육, 송치 등 특사경 업무총괄 - 단속·수사 종합계획 수립, 홍보, 제도 개선, 사건 송치 등
	수 사 분 석 팀	▶ 디지털수사 지원 및 각종 수사정보시스템 운영 - 디지털포렌식 수사지원, 수사정보포털시스템 등 운영
	방문판매 수 사 팀	▶ 불법 방문판매 및 할부거래 분야 - 불법 다단계판매, 후원방문판매, 선불식 할부거래업(상조)
	대 부 업 수 사 팀	▶ 불법 대부업 분야 - 미등록 대부업, 법정 이자율(20%) 초과 수취 등
	환경보전 수 사 팀	▶ 환경 분야 - 대기·수질·폐기물 등 환경오염물질 무단배출 행위, 가짜 석유제품 불법유통 등 ▶ 개발제한구역 불법행위 분야
	상 표 수 사 팀	▶ 상표권 침해·원산지 표시(공산품) 위반 분야 - 상표·상호 도용, 라벨갈이 등
안 전 수 사 대 (4개팀)	부 동 산 수 사 팀	▶ 부동산 불법행위 분야 - 주택법, 공인중개사법, 부동산 거래신고 등에 관한 법률 위반행위
	식품안전 수 사 팀	▶ 식품·원산지 표시(농·수산물) 위반 분야 - 식품 제조·가공·유통과정 위반, 농수축산물 원산지 위반행위 - 수입식품 안전관리 및 식품분야 시험·검사 등에 관한 위반행위
	보건복지 수 사 팀	▶ 공중위생·동물보호·사회복지 분야 - 이·미용업, 숙박업 등 위생업소 불법행위 - 동물보호법 위반행위(동물 학대·유기 등) - 사회복지사업법 위반행위(보조금 목적 외 사용 등) - 청소년 유해 매체물 배포, 유해 약물 판매 등
	의 약 수 사 팀	▶ 의료·의약화장품·의료기기 분야 - 무면허 의료행위, 의료 관련 개인정보 누설행위, 정신건강시설 이용자 보호 관련 위반행위 - 불법 의약품·화장품·의료기기 제조·판매 위반행위

□ 수사 직무 범위 : 17개 분야 / 73개 법률

지명분야	직무내용	직무관련 법률
방문판매수사팀		
방 문 판 매	▶ 판매자와 소비자의 공정한 재화와 용역에 대한 거래를 통한 방문판매의 건전한 유통질서 확립	○ 방문판매 등에 관한 법률 ○ 할부거래에 관한 법률
대부업수사팀		
대 부 업	▶ 대부업 등 이용자 보호 및 건전한 사업 육성	○ 대부업 등의 등록 및 금융이용자 보호에 관한 법률
환경보전수사팀		
환 경	▶ 쾌적한 도시환경 조성 및 맑은 환경 보전 (대기수질·폐기물 등 환경보전위반행위 등)	○ 대기환경보전법, 물환경보전법 등 31개 법률 ○ 석면안전관리법 등 7개 법률
석유 및 자동차	▶ 시민의 안전과 환경오염을 위협하는 불법행위 근절 (가짜석유 유통, 무등록 석유판매, 무등록 불법정비 등)	○ 석유사업법, 자동차관리법 등 3개 법률
개발제한구역	▶ 그린벨트 내 불법행위 차단으로 건전생활공간 조성 (무허가 건축, 공작물 설치행위 등)	○ 개발제한구역의 지정 및 관리에 관한 특별조치법
시설물 안전	▶ 시설물의 안전점검 등을 통한 재해와 재난 예방 (3중 시설물 중 민간관리주체 소관 시설물 긴급 안전점검을 거부하는 행위 등)	○ 시설물의 안전 및 유지관리에 관한 특별법
상표수사팀		
상 표	▶ 위조상품 제조판매 근절로 상품신뢰도 제고 (상표상호 도용 등 부정경쟁 및 상표권 침해 등)	○ 상표법 ○ 부정경쟁방지 및 영업비밀보호에 관한 법률
원산지표시 (공산품)	▶ 공산품 원산지 표시에 대한 불신 해소	○ 대외무역법(원산지표시)
부동산수사팀		
부 동 산	▶ 부동산 불법행위 수사를 통한 주거안정 도모 (분양권 불법전매, 청약통장 불법거래, 무자격 중개행위 등 부동산 위법행위)	○ 주택법 ○ 공인중개사법 ○ 부동산 거래신고 등에 관한 법률

지명분야	직 무 내 용	직무관련 법률
식품안전수사팀		
식품 위 생	<ul style="list-style-type: none"> ▶ 부정식품 추방으로 시민체감 먹거리 안전 확보 (식품생산→제조→유통 등 위해여부, 위생관리 등) ▶ 수입식품안전관리 및 식품분야 시험·검사 등에 관한 위반행위 수사 	<ul style="list-style-type: none"> ○ 식품위생법 ○ 농수산물 품질관리법 ○ 건강기능식품에 관한 법률 ○ 보건범죄단속에 관한 특별조치법(식품위생 범죄) ○ 친환경농어업 육성 및 유기식품 등의 관리지원에 관한 법률 ○ 축산물위생관리법 ○ 수입식품안전관리특별법 ○ 식품·의약품분야 시험·검사 등에 관한 법률
원 산 지 표 시 (농·수산물)	<ul style="list-style-type: none"> ▶ 식품농수산물 등 먹거리에 대한 불신 해소 (농수산물 원산지허위표시, 인삼양곡 불법판매 등) 	<ul style="list-style-type: none"> ○ 농수산물의 원산지 표시에 관한 법률 ○ 인삼산업법 ○ 양곡관리법 ○ 대외무역법(원산지표시)
보건복지수사팀		
동 물 보 호	<ul style="list-style-type: none"> ▶ 동물 학대 등 동물보호법 위반행위 	<ul style="list-style-type: none"> ○ 동물보호법
공 중 위 생	<ul style="list-style-type: none"> ▶ 다중이용시설에 대한 위생수준 제고 (공중위생업소 미신고 영업행위 및 위생상태 등) 	<ul style="list-style-type: none"> ○ 공중위생관리법
사 회 복 지	<ul style="list-style-type: none"> ▶ 사회복지법인, 사회복지시설 보조금 관련 위반행위 	<ul style="list-style-type: none"> ○ 사회복지사업법
청 소 년	<ul style="list-style-type: none"> ▶ 청소년의 건전한 정서함양 및 탈선예방 (청소년유해매체물·약물, 유해업소출입·고용위반 등) 	<ul style="list-style-type: none"> ○ 청소년 보호법
의 약 수 사 팀		
의 료 및 정 신 시 설	<ul style="list-style-type: none"> ▶ 의료관련 개인정보 보호 ▶ 정신건강시설 이용자 보호 	<ul style="list-style-type: none"> ○ 의료법 ○ 정신건강증진 및 정신질환자 복지서비스 지원에 관한 법률
의 약	<ul style="list-style-type: none"> ▶ 가짜 의약품 등으로부터 시민건강 확보 (무자격자 고용 의약품 판매, 의약품 불법유통 등) 	<ul style="list-style-type: none"> ○ 약사법 ○ 감염병예방법 ○ 보건범죄단속에 관한 특별조치법(약사 범죄)
화 장 품	<ul style="list-style-type: none"> ▶ 안전한 화장품 보급을 통한 국민보건 향상 	<ul style="list-style-type: none"> ○ 화장품법
의 료 기 기	<ul style="list-style-type: none"> ▶ 안전한 의료기기 보급을 통한 국민보건 향상 (가짜 무등록 제품 제조 및 판매행위 등) 	<ul style="list-style-type: none"> ○ 의료기기법

4

2022년 수사실적 : 497건 / 556명 입건 (22.9.30. 기준)

구 분	입 건 (A+B+C+D)		수 사 종 (A)		검찰지휘 (B)		검찰송치 (C)		기타* (D)	
	건	명	건	명	건	명	건	명	건	명
합 계	497	556	61	80	31	37	401	434	4	5
방 판 및 다 단 계	7	17	4	9	-	-	2	6	1	2
대 부 업	5	6	3	3	-	-	2	3	-	-
환 경	109	141	17	22	8	13	84	106	-	-
석유 및 자동차	19	20	1	1	-	-	18	19	-	-
개발제한구역	6	6	1	1	-	-	5	5	-	-
상 표	85	85	6	6	9	9	70	70	-	-
부 동 산	22	22	4	4	1	1	17	17	-	-
식 품 위 생	173	176	13	15	9	9	148	149	3	3
원 산 지 표 시	18	18	1	1	-	-	17	17	-	-
공 중 위 생	28	30	6	6	2	2	20	22	-	-
사 회 복 지	3	4	-	-	2	3	1	1	-	-
의 약	12	13	3	3	-	-	9	10	-	-
의료 및 정신시설	3	10	2	9	-	-	1	1	-	-
의 료 기 기	7	8	-	-	-	-	7	8	-	-

※ 기타 : 4건(이첩 1, 착오입력 3)

II. 주요사업 추진 현황

1 사회적 약자 보호를 위한 경제범죄 수사

- 1-1 서민 주거안정을 위한 부동산 범죄 수사
- 1-2 노년층 등 취약계층 대상 불법 다단계 수사
- 1-3 불법 사금융 및 위조상품 범죄 수사

2 시민 체감도가 높은 고질 생활범죄 근절

- 2-1 반려동물 친화 환경 조성을 위한 동물학대 수사
- 2-2 시민 먹거리 안전 확보를 위한 원산지 표시 등 수사
- 2-3 건강한 생활환경 조성을 위한 환경범죄 수사
- 2-4 시민건강을 위협하는 불법 의약품, 공중위생 범죄 수사

3 수사전문성 강화를 위한 수사역량 제고

- 3-1 디지털 정보 분석을 통한 수사지원
- 3-2 수사능력 제고를 위한 수사관 역량 강화
- 3-3 시민제보 활성화를 위한 홍보 확대

1

사회적 약자 보호를 위한 경제범죄 수사

1-1

서민 주거안정을 위한 부동산 범죄 수사

안전수사대장 : 박병현 ☎2133-8807 부동산수사팀장 : 고수봉 ☎8894 담당 : 권유안 ☎8955

- ◆ 건전한 부동산 거래질서 확립을 위한 깡통전세, 청약통장 불법거래, 부동산 중개 위법행위 등 수사 강화

□ 깡통전세 알선 불법중개행위 수사 ('22.9~12월)

- 수사 배경 : 부동산 가격하락으로 인해 '깡통전세' 및 '전세보증금 미반환 피해' 급증
 - 깡통전세 : 통상적으로 전세보증금이 주택 매매가격과 차이가 없는 주택을 지칭
- 수사 지역 : 깡통전세 빌라 비중이 높은 4개구(강서, 금천, 양천, 관악)
- 수사 대상 : 건물주-중개업자 공모 후 세입자를 속여 계약을 맺게 하는 행위 등
- 수사 실적 : 깡통전세 관련 불법 중개행위 공인중개사 등 5명 적발 내사중

□ 주택 공급질서 교란행위 기획수사('22.2~12월)

- 수사 배경 : 청약통장 불법거래, 부정당첨자 등 불법행위 근절 필요
- 수사 지역 : 서초구, 강동구, 광진구, 성북구 등 12개 자치구
- 수사 대상 : 공동주택 특별공급 당첨자
- 수사 실적 : 부정청약 등 불법행위자 5명 입건

□ 온라인 부동산 불법 중개행위 집중수사 등 : 17명 입건 (연중)

- 공인중개사무소 등록증 대여 : 7명 입건
- 공인중개사 아닌 자가 유사명칭 사용 : 4명 입건
- 중개보수 초과 수수 및 개설등록 기준 위반 등 : 6명 입건



★ 주요성과 : 유명 부동산 전문가, 공인중개사 사칭 혐의 검차 송치(8.5. 보도)

- ▶ 각종 예능 프로그램에 부동산 전문가로 출연한 중개보조원 A씨 검찰 송치
- ▶ 모 방송 프로그램에서 공인중개사라 하였으나 실제로는 중개보조원으로 밝혀져

1-2

노년층 등 경제 취약계층 대상 불법 다단계 수사

경제수사대장 : 천명철 ☎2133-8805 방문판매수사팀장 : 김해수 ☎8930 담당 : 김철현 ☎8938

- ◆ 가상화폐를 이용한 신종 다단계 범죄 및 무등록 업체(다단계, 선불식 할부거래) 수사로 경제 취약계층을 보호하고 범죄 피해 예방

□ 가상화폐 등을 이용한 신종 불법 금융 다단계 수사 (연중)

- 수사배경 : 고수익 보장을 내세워 가상화폐 투자를 유도하는 불법 다단계 급증
- 수사대상 : 다단계 유사조직을 이용, 자체 개발 가상화폐 가치를 부풀려 재화 없이 금전거래만 한 업체
- 수사방법 : 소셜미디어, 커뮤니티 카페 등 정보수집
- 수사실적 : 14명 입건 ('21년 입건, '22년 송치)



- ★ 주요성과 : 노년층, 주부 속인 1,300억원대 불법 다단계 코인판매조직 검거(2.25. 보도)
 - ▶ 노년층, 주부 대상 전국 3만여명 회원 모집, 1,300억원 부당이득 편취
 - ▶ 방탄소년단, 뽀로로 콘텐츠 연계 투자상품으로 속이는 사기 수법
 - ▶ 2021년 7월부터 수사착수, 2022년 2월 피의자 8명 송치 완료

□ 무등록 다단계 판매 · 선불식 할부거래 영업행위 수사 (연중)

- 수사배경 : 금전 취득 후 폐업 등 소비자 피해 우려로 불법 행위 근절 필요
- 수사대상
 - 무등록 다단계 판매조직을 개설 · 운영한 업체
 - 등록 없이 선불식 할부거래업 운영, 소비자피해보상 보험계약 미체결 업체 등
- 수사방법 : 시 공정경제담당관과 수사공조 실시 및 자체 정보활동
 - 시 공정경제담당관 점검 결과 의심업체를 민사단으로 통보, 현장 탐문 · 잠입
- 수사실적 : 17명 입건



1-3

불법 시금융 및 위조상품 범죄 수사

경제수사대장: 천명철 ☎2133-8805 대부업수사팀장: 김종윤 ☎8890 담당: 이상일 ☎8961
상표수사팀장: 조병화 ☎8910 담당: 이범일 ☎8913

- ◆ 경제 취약계층 대상 법정 최고이자율 초과 수취 등 불법 대부행위 근절
- ◆ 지속적으로 증가하는 온·오프라인 위조상품 거래 집중 수사

금융 취약계층 보호를 위한 대부업법 위반 수사 (연중)

- 수사배경 : 불법 대부업 취약계층 보호를 위해 대부업법 불법행위 근절 필요
 - 불법 대부업 취약계층 : 노인, 주부, 대학생, 사회 초년생 등
- 수사대상 : 대부업법 위반 행위
 - 무등록 대부업 및 대부중개업자의 불법 영업행위와 불법 광고행위
 - 법정 이자율 및 법정 중개수수료 초과 편취, 명의 대여 등
- 수사방법
 - 불법행위 신고 유도 : 자치구별 서울신용보증재단 지점과 연계, 신고 안내문 배부
 - 현장 밀착형 수사 : 재래시장 상가변영회 협조 요청 등 현장 정보활동 주력
- 수사실적 : 6명 입건

건전한 거래질서 확립을 위한 위조상품 범죄 수사 (연중)

- 수사배경 : 건전한 상거래 질서를 해치는 위조상품 거래 증가 추세 지속
 - '19년 형사입건 376명에서 '20년 617명, '21년 557명으로 증가 추세 (특허청)
- 수사대상 : 온오프라인에서 유통되는 위조상품 판매자·업체
- 수사방법 : 오프라인은 현장단속, 온라인은 감정평가를 통해 적발
 - 오프라인 : 동대문, 남대문 등 도매상가 밀집지역 단속
 - 온라인 : 의심상품 구매 후 감정평가, 위조상품 판명시 입건
- 수사실적 : 명품 의류 등 위조상품 유통·판매자 85명 입건



★ 주요성과 : 서울시 특사경 17억원대 짝퉁 불법유통 판매업자 58명 입건(7.7. 보도)

- ▶ 상반기 집중단속 결과, 온·오프라인 위조상품 판매업자 58명 입건
- ▶ 위조 의류·가방·액세서리·골프용품 등 총 2,505점 압수, 정품가 17억원 규모

2

시민 체감도가 높은 고질 생활범죄 근절

2-1

반려동물 친화 환경 조성을 위한 동물학대 수사

안전수사대장 : 박병현 ☎2133-8807 보건복지수사팀장 : 이철명 ☎8850 담당 : 이효주 ☎8866

- ◆ 최근 동물보호법 위반 범죄가 증가하는 상황에 동물학대 등 동물보호법 위반행위에 적극 대응하여 반려동물 친화적 환경을 조성

□ 동물보호 분야 수사기반 구축

- 수사배경 : 동물보호법 위반범죄 증가에 따른 선제적 대응 필요
- 수사대상 : 동물학대(상해 및 죽이는 행위 등), 동물유기 등 행위
- 수사방법 : 시 유관부서·자치구 수사 네트워크 구성, 동물 학대 감시망 구축
- 추진실적

- 동물보호 수사 매뉴얼 작성 및 동물학대 민원 대응체계 구축
- 수사관 역량강화 교육 및 학대신고 활성화를 위한 홍보활동 강화
- 동물보호 수사업무 발대식 개최 : 10. 7.(금)



※ 동물보호 수사 기본 계획 발표 및 동물보호단체 관계자 간담회 실시

□ 무등록·무허가 동물 관련 업체 기획수사 추진('22년 11~12월)

- 수사배경 : 무등록·무허가 시설은 환경이 열악할 확률이 높아 집중 감시 필요
- 수사대상 : 무등록 동물판매업·동물미용업·동물전시업, 무허가 동물생산업 등
- 수사방법 : 온라인으로 업소 정보 검색 및 영업신고 여부 확인

※ 업소 내 동물학대 여부 병행 수사

○ 추진계획

- 온라인 업체 정보 수집 및 현장 확인(11월)
- 임야와 인접한 자치구 개·고양이 사육장 전수조사(11월)



2-2 | 시민 먹거리 안전 확보를 위한 원산지 표시 등 수사

안전수사대장 : 박병현 ☎2133-8807 식품안전수사팀장 : 김진순 ☎8830 담당 : 김셋별 ☎8838

◆ 시민 다소비 식품 등에 대한 식품 안전성 확보를 위해 과학적 수사 기법을 토대로 부정·불량 식품 제조·유통 사범 집중수사 실시

□ 시기별 성수식품에 대한 원산지 표시 위반 기획수사 ('22년 1~8월)

- 수사배경 : 명절 등 시기별 소비가 많은 식품에 대해 선제 대응으로 시민피해 예방
- 수사대상 : 시기별 다소비 식품
 - (설·추석 명절) 한우, 한돈 등 축산물 / (여름철) 염소 등 보양식, 돼지고기 등
- 수사방법 : 과거 원산지 위반 업소 등 의심업체 중심 현장 점검 실시
- 수사실적 : 원산지 표시 위반 10명 입건
 - 설명절 축산물(한우, 한돈) 원산지 표시 위반 : 5명 입건
 - 여름철 염소고기 원산지 표시 위반 : 5명 입건



★ 주요성과 : 설 대목 한우 원산지 속여 판 6개 업소 적발(3.3. 보도)

- ▶ 미스터리 쇼핑 기법을 통한 기존 원산지 위반이력 업소 29개소 집중 점검
- ▶ 보건환경연구원, 국립농산물품질관리원 공조로 수거 축산물 유전자 검사 실시
- ▶ 수입산을 한우로 속여 판매한 5개 업소, 한우와 비한우를 섞어서 판매한 1개업소 적발

□ 김장철 농·수산물 원산지 표시 위반 수사 추진 ('22년 9~12월)

- 수사배경 : 김장철 유통량이 증가하는 고춧가루·젓갈 등 원산지 둔갑 판매 예상
- 수사대상 : 김장철 다소비 농·수산물 및 판매업소 등
 - (농산물) 고춧가루, 마늘, 생강 (수산물) 새우젓
- 수사방법 : 시장동향 파악 및 의심업소 정보 수집 후 의심업소 내사 실시
 - 의심업소 판매 물품 구매 후 농산물품질관리원 등에 원산지 검사 의뢰 병행
- 추진계획 : 원산지 검사 결과, 원산지 표시 위반으로 확인시 즉시 입건

2-3

건강한 생활환경 조성을 위한 환경범죄 수사

경제수사대장 : 천명철 ☎2133-8805 환경보전수사팀장 : 유영애 ☎8870 담당 : 김영룡 ☎8945

- ◆ 폐기물, 대기오염물질 무단배출 등 다양한 환경범죄에 선제적으로 대응, 환경오염행위 근절 및 시민 피해 사전 예방

□ 의료폐기물 수집·운반업체 폐기물관리법 위반 수사 ('22년 1~10월)

- 수사배경 : 시민 건강을 위협하는 의료폐기물 불법처리행위 근절 필요
- 수사대상 : 수도권 의료폐기물 수집·운반업체 90개소
- 수사방법 : 허가업체 리스트 분석 후 의심업체 잠복, 추적
- 수사실적 : 28개소, 45명 입건 (의료폐기물 보관기준 위반, 혼합수거 등)



사설주차장에 밤샘 보관



사업장폐기물과 혼합



부실 보관창고 운영

□ 비산먼지 발생 대형 공사장 대기환경보전법 위반 수사 ('22년 1~5월)

- 수사배경 : 미세먼지계절제(12~3월) 연계, 대기오염행위 근절 필요
- 수사대상 : 서울시내 재건축·재개발 등 대형 공사장 107개소
- 수사방법 : 대형공사장 불시 현장 점검 실시, 위반 업체 적발
- 수사실적 : 9개소, 14명 입건 (세륜시설 미가동 4건, 방진덮개 미설치 5건)

□ 악성 유해 폐수 불법 배출업소 수사 ('22년 6~10월)

- 수사배경 : 우천 등 관리 취약시기를 틈탄 불법행위 근절을 위해 단속 실시
- 수사대상 : 염색·금속가공 등 폐수배출업소 50개소 (중구, 성동구, 금천구 등)
- 수사방법 : 온라인 폐수위탁처리 실적 자료분석 및 유해물질 배출업소 잠복
- 수사실적 : 6개소, 7명 입건 (무허가 2, 방지시설 비정상 가동 4)

2-4

시민건강을 위협하는 불법 의약품 공중위생 범죄 수사

안전수사대장 : 박병현 ☎2133-8807

보건복지수사팀장 : 이철명 ☎8850 담당 : 이효주 ☎8866

의약수사팀장 : 유희정 ☎8942 담당 : 김동철 ☎8858

◆ 공중위생, 의약품 사범에 대한 시의 적절한 수사로 시민건강 위해행위 방지 및 시민 안전 확보

□ **가짜 의약품 · 한약재 제조 · 판매 수사** ('22년 1~10월)

- 수사배경 : 시세차익 등을 노려 국민 건강을 위협하는 불법 의약품 집중 수사
- 수사대상 : (의약품) 마취크림, 간 해독환, 한방다이어트 (한약재) 산조인
- 수사방법 : 인터넷 커뮤니티 등에서 정보수집 후 판매·제조업소 잠복 실시
- 수사실적 : **14명 입건** (간 해독환 9명, 산조인 3명, 마취크림 등 2명) *'21년 입건 7명 포함

★ 주요성과 : 무허가 간해독환 제조 · 판매 일당 9명 송치 (7.20. 보도)

- ▶ 간해독환, 대사질환 치료제 등 무허가 한방의약품 31억원 어치를 8천명에게 판매
- ▶ 불법 가공처리된 유향을 사용, 체중 감소 또는 신장 손상 등 신체 부작용 우려
- ▶ 한의사, 제조기술자, 원료가공업자 등 불법 제조 · 유통업자 9명 일망타진

□ **코로나19 관련 불법 의료행위 수사** ('22년 1~8월)

- 수사배경 : 코로나19를 틈타 시민 건강을 담보로 부당이득을 취하는 업자 처벌
- 수사대상 : 비대면진료 플랫폼 불법행위, 무허가 산소포화도측정기
- 수사방법 : 미스터리 쇼퍼방식 채증 활동, 의심물품 구매 후 식약처 허가 대조
- 수사실적 : **16명 입건** (비대면 진료 8명, 무허가 산소포화도측정기 8명)

□ **숙박 공유사이트 불법 숙박행위 수사 추진** ('22년 7~12월)

- 수사배경 : 숙박 공유사이트 활성화에 따라 무신고 불법 숙박업소 증가
- 수사대상 : 가정집, 오피스텔 등 현재 운영중인 무신고 숙박업소
- 수사방법 : 자치구 협조로 무신고 숙박업소 내역 확인 및 해당업소 현장점검
- 수사실적 : **7개 의심사례 적발** (5개소 내사, 2개소 입건 예정)

3

수사전문성 강화를 위한 수사 역량 제고

3-1

디지털 정보 분석을 통한 수사지원 강화

경제수사대장 : 천명철 ☎2133-8805 수사분석팀장 : 마경근 ☎8816 담당 : 지명희 ☎8917

- ◆ 온라인 상 데이터 수집·분석 및 수사관 정보활동으로 기획·예방수사 강화
- ◆ 디지털포렌식 수사기법 활성화를 통해 민생침해범죄 해결 지원

□ 민생 이슈 사항에 대한 온라인 정보 수집 및 분석

- 목적 : 언론보도 동향, 민원 및 소셜 데이터를 분석하여 민생범죄 동향을 파악하고 지명 분야에 대한 선제적 정보활동 지원
- 방법 : 언론보도, 민원 데이터를 범죄 관련 키워드로 검색 및 분류
 - 범죄 관련어(예) : 깡통전세, 급전, 로또분양 등
 - 분석 결과 공유 회의(매월), 범죄 관련 은어·약어 등 검색어 최신화
- 분석 실적 : 민생 수사(내사)를 위한 정보 활동에 이용
 - 응답소 민원 분석 : 171건('22년 1~9월), 정보활동에 활용(26건)

□ 디지털포렌식 수사 실시로 과학수사 기반 확보

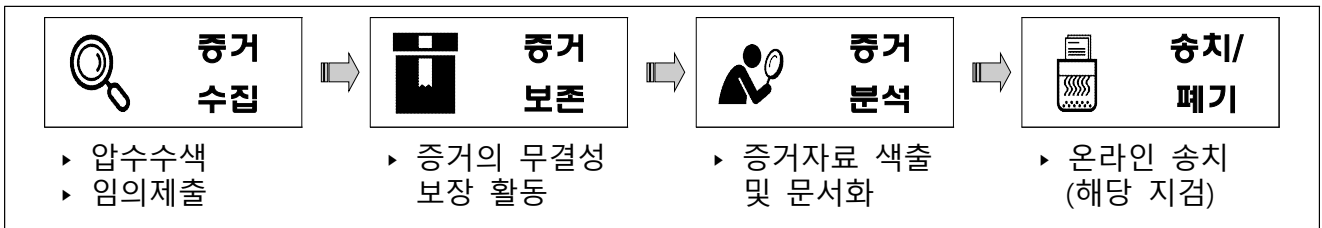

- 필요성 : 형사소송법 개정('16.5월)으로 디지털 자료 증거능력 인정
 - 스마트폰 등을 활용한 범죄행위 관련 디지털 증거 수집이 필수조건으로 부상
- 포렌식 대상 매체 : 컴퓨터, 노트북, 휴대폰, CCTV, USB 등
- 포렌식 실적 : '22년 6회(25개 매체) 분석
 - 각 수사팀 압수수색 시 수사분석팀 수사관이 정보저장 매체를 압수, 분석 실시

3-2

수사능력 제고를 위한 수사관 역량강화

경제수사대장 : 천명철 ☎2133-8805 수사정책팀장 : 정문철 ☎8810 담당 : 김효형 ☎8811
담당 : 이승준 ☎8817

◆ 변화하는 범죄환경에 능동적으로 대응하기 위한 수사전문성, 역량강화 추진

□ 전문 수사관 양성을 위한 전문관 지정

- 목적 : 수사역량이 높은 수사관을 전문관으로 지정, 장기근무 여건 마련
- 실태 : 서울시 전체 전문관 일괄 해제('21.5.31.) 이후 민사단 전문관 미지정
- 경과 : 전문직위 신청(3월) → 심사 후 전문직위 지정(4월) → 전문관 선발(5월) → **전문관 2명 발령(8월)**
 - 민사단 전문직위 2개 직위 신청 : 경제수사 담당, 안전수사 담당
 - 전문관 발령 : 전문관 2명 모두 민사단 근무경력 6년 이상의 전문수사관

□ 체계적인 수사실무 교육을 통한 수사역량 강화

- 목적 : 신규 수사관 빠른 조직적응, 경력 수사관 역량 강화를 위한 교육 실시
- 방향 : 기본 수사실무 교육과 함께 분야별 전문성 강화를 위한 심화 교육 병행
- 실적 : **교육 8회 실시, 교육인원 287명**

구분	교육시기	교육내용	교육인원
기본 직무교육	3,9월(2회)	▶ 특사경 관련 법령 이해, 수사개념, 서류작성, 각종 수사시스템 이용방법 등	72명
관리자 교육	3월 (1회)	▶ 수사의 이해와 관리방안, 정보활동의 중요성과 수사실무 사례 등	14명
경력 수사관 교육	4월(1회)	▶ 적법절차와 인권 보호, 수사실무, 증거능력과 위법수집증거	49명
분야별 심화교육	3~9월(4회)	▶ 부동산 수사분야 실무, 동물보호법 관련 실무 ▶ 보도자료 및 채증촬영, 온라인 정보활동	152명
합계	8회		287명

3-3

시민제보 활성화를 위한 홍보 확대

경제수사대장 : 천명철 ☎2133-8805 수사정책팀장 : 정문철 ☎8810 담당 : 김혜나 ☎8814
 담당 : 이승준 ☎8817

□ 시민 제보 활성화를 위한 온·오프라인 홍보

- 온라인 : 온라인 배너, 웹 포스터, 카드뉴스 홍보
- 오프라인 : 충무로역 홍보 안내판, 리플렛, 지하철 전동차 내 홍보물 부착
 - 온라인 홍보매체 : 시 홈페이지, 민사단 페이스북, 내 손안의 서울 등
 - 오프라인 홍보장소 : 충무로역, 25개 자치구 민원실, 5·9호선 전동차 등
- 홍보내용 : 범죄신고 분야·방법, 신고 포상금 제도, 수사성과 등

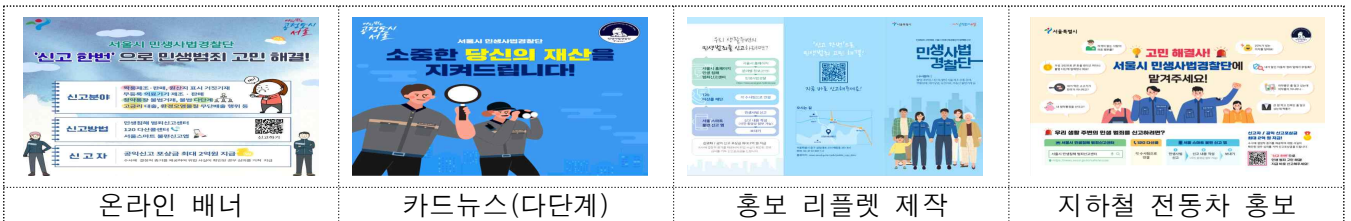

□ 범죄 예방 및 수사성과 제고를 위한 언론 보도 활성화

- 범죄 근절을 위한 수사성과 등 보도자료 배포 활성화
 - '22년 1~9월 보도자료 제공 건수 : 23건 배포 ('21년 동기간 15건 대비 53% 증가)
- 시민 범죄피해 사전 예방을 위한 '민생침해 사전예보제' 확대
 - 신종범죄, 각종 단속계획 등 수사개시 전 보도자료 배포로 시민 피해 예방
 - '22년 1~9월 사전예보 건수 : 10건 배포 ('21년 동기간 4건 대비 150% 증가)



2021 행정사무감사 처리결과 보고서

(행정자치위원회)

민생사법경찰단

□ 총괄

- 수감결과 처리요구사항 등 ----- 총 7 건
- 조치내역

구분		계	완료	추진중	검토중	미반영
계	계	7	7	0	0	0
	시정·처리요구사항	6	6	0	0	0
	건의사항	0	0	0	0	0
	기타(자료제출 등)	1	1	0	0	0

시정 · 처리 요구사항

시정 및 처리 요구사항	조치결과 및 향후추진계획
<p>○ 2020년 사무관리비 불용률이 높고 4분기 집행률이 높으므로 이에 대한 개선이 필요함.</p>	<p><input type="checkbox"/> 추진상황 : 추진 완료</p> <p><input type="checkbox"/> 추진내용</p> <ul style="list-style-type: none"> ○ 사무관리비 불용 관련 <ul style="list-style-type: none"> - '20년 사무관리비 불용 주요 사유는 코로나19 장기화로 불가피하게 직무공동연수비(워크숍) 15,000천원 등을 미집행하였기 때문임 ○ 4분기 높은 집행률 관련 <ul style="list-style-type: none"> - 사무용품비는 연말 수사결과 송치로 수요가 많은 필기구, 봉투 등을 4분기에 집행하였음. - 피복비는 동절기 방한복 구매와 별도로, 코로나19 방역수칙 특별점검('20.12월~)을 지원하고자 내피 근무복을 12월에 추가 집행함에 기인함. - 유튜브 홍보비는 상반기 코로나19 역학조사 중점 활동으로 수사 관련 홍보비는 하반기에 집중 집행한 측면이 있음 <p><input type="checkbox"/> 향후계획</p> <ul style="list-style-type: none"> ○ 향후 신출기초에 근거한 예산을 월별, 시기별 적정하게 집행예정
<p>○ 수사업무가 6개월에서 1년 만에 숙달되기가 어려운데 근무자의 재직 기간이 짧으므로 구청 파견을 장려하는 등 장기 근무 대책 제도 개선이 필요함.</p>	<p><input type="checkbox"/> 추진상황 : 추진 완료</p> <p><input type="checkbox"/> 추진내용</p> <p><자치구 파견 적극 추진></p> <ul style="list-style-type: none"> ○ '22년 상반기 자치구 파견 협의 결과 ('21.11.~'21.12.) <ul style="list-style-type: none"> - 결원예정 : 자치구 복귀 5명, 파견기간 도래 4명 (총 9명) - 협의결과 : 신규파견 4명, 파견기간 연장 4명 (총 8명) ⇒ 코로나19 대응, 휴직자 증가로 자치구 파견여건이 부정적임에도 불구하고, 적극적인 협의로 신규파견 및 파견연장 8명 확보 ○ '22년 하반기 자치구 파견 협의 결과('22.6.~'22.7.) <ul style="list-style-type: none"> - 결원예정 : 자치구 복귀 2명, 파견기간 도래 1명(총 3명) - 협의결과 : 신규파견 3명, 파견기간 연장 1명(총 4명) ⇒ 미파견 10개 자치구 대상 파견을 독려, 도봉구에서 2명 신규 파견기로 협의, 9개 자치구도 '23년 상반기 파견시 적극 협조 <p><input type="checkbox"/> 향후계획</p> <ul style="list-style-type: none"> ○ '23년 상반기 자치구 파견 협의 : '22.11.~'22.12. <ul style="list-style-type: none"> - 미파견 자치구 대상 신규파견 독려로 수사인력 확대 추진

시정 및 처리 요구사항	조치결과 및 향후추진계획																																			
<p>○민생사법경찰단의 보호장구가 2019년과 동일함. 현원 87명이 사용하기에는 수량이 부족해보이며 수사관들의 안전을 위해 보호장구 확충 등 적절한 방안을 마련해줄 것.</p>	<p><input type="checkbox"/> 추진상황 : 추진 완료</p> <p><input type="checkbox"/> 추진내용</p> <ul style="list-style-type: none"> ○ 수사관 신체 보호를 위한 보호장구 추가 구매('22.3.) <ul style="list-style-type: none"> - 호신용스프레이(10개), 포승줄(5개) 신규 구매 ○ 수사관들의 안전을 위하여 사용기간이 지난 호신용 스프레이 및 고장 수갑 등 폐기조치 ○ 보호장구 보유현황 : 총 5종, 64점 <table border="1" data-bbox="603 725 1437 981"> <thead> <tr> <th>연번</th> <th>품</th> <th>목</th> <th>수량</th> <th>사 용 용 도</th> </tr> </thead> <tbody> <tr> <td colspan="3">계</td> <td>64</td> <td></td> </tr> <tr> <td>1</td> <td>방</td> <td>검</td> <td>16</td> <td>칼 등 예리한 흉기로부터 보호</td> </tr> <tr> <td>2</td> <td>수</td> <td>갑</td> <td>30</td> <td>범죄 행위자 도주 및 자해행위 방지</td> </tr> <tr> <td>3</td> <td>삼</td> <td>단</td> <td>3</td> <td>신변방어용</td> </tr> <tr> <td>4</td> <td>포</td> <td>승</td> <td>5</td> <td>범죄 행위자 도주 및 자해행위 방지</td> </tr> <tr> <td>5</td> <td>호</td> <td>신</td> <td>10</td> <td>신변방어용</td> </tr> </tbody> </table> <p><input type="checkbox"/> 향후계획</p> <ul style="list-style-type: none"> ○ 추가 수요 발생 시, 향후 추가 구매 예정 	연번	품	목	수량	사 용 용 도	계			64		1	방	검	16	칼 등 예리한 흉기로부터 보호	2	수	갑	30	범죄 행위자 도주 및 자해행위 방지	3	삼	단	3	신변방어용	4	포	승	5	범죄 행위자 도주 및 자해행위 방지	5	호	신	10	신변방어용
연번	품	목	수량	사 용 용 도																																
계			64																																	
1	방	검	16	칼 등 예리한 흉기로부터 보호																																
2	수	갑	30	범죄 행위자 도주 및 자해행위 방지																																
3	삼	단	3	신변방어용																																
4	포	승	5	범죄 행위자 도주 및 자해행위 방지																																
5	호	신	10	신변방어용																																
<p>○ 영상정보처리기기 운영관리 책임자와 접근권한자의 인사 이동시에 담당자 변경 조치가 되지 않는 것으로 보이므로 이에 대한 조치가 필요함.</p>	<p><input type="checkbox"/> 추진상황 : 추진 완료</p> <p><input type="checkbox"/> 추진내용</p> <ul style="list-style-type: none"> ○ 서울시 홈페이지(하단 “영상정보처리기기 운영 관리방침” 중 4번 “영상정보처리기기 관리책임자 및 관리담당자”)에 이미 공개중 <ul style="list-style-type: none"> - 인사이동시 영상정보처리기기 관리책임자 및 담당자의 변경 반영 <ul style="list-style-type: none"> ▶ 근거 : 서울특별시 영상정보처리기기 운영·관리 방침 <p><input type="checkbox"/> 향후계획</p> <ul style="list-style-type: none"> ○ 서울시 홈페이지 상 “영상정보처리기기 관리책임자 및 관리 담당자” 부분 계속 업데이트 예정 																																			

시정 및 처리 요구사항	조치결과 및 향후추진계획																																								
<p>○수사실적 감소와 인력감소가 연관되어 있음. 자치구 인력 증원 필요함.</p>	<input type="checkbox"/> 추진상황 : 추진 완료 <input type="checkbox"/> 추진내용 ○인력 현황 : '16년 118명 대비 26.2% 감소('21년 87명)																																								
	<table border="1"> <thead> <tr> <th>연 도</th> <th>'16년</th> <th>'17년</th> <th>'18년</th> <th>'19년</th> <th>'20년</th> <th>'21년</th> <th>'22년</th> </tr> </thead> <tbody> <tr> <td>총 원 (A+B)</td> <td>118</td> <td>113</td> <td>103</td> <td>97</td> <td>93</td> <td>87</td> <td>93</td> </tr> <tr> <td>시(A) (정원/현원)</td> <td>57/60</td> <td>56/62</td> <td>63/61</td> <td>65/66</td> <td>68/67</td> <td>69/66</td> <td>73/73</td> </tr> <tr> <td>자치구 (B)</td> <td>58</td> <td>51</td> <td>42</td> <td>31</td> <td>26</td> <td>21</td> <td>21</td> </tr> </tbody> </table>								연 도	'16년	'17년	'18년	'19년	'20년	'21년	'22년	총 원 (A+B)	118	113	103	97	93	87	93	시(A) (정원/현원)	57/60	56/62	63/61	65/66	68/67	69/66	73/73	자치구 (B)	58	51	42	31	26	21	21	
	연 도	'16년	'17년	'18년	'19년	'20년	'21년	'22년																																	
	총 원 (A+B)	118	113	103	97	93	87	93																																	
	시(A) (정원/현원)	57/60	56/62	63/61	65/66	68/67	69/66	73/73																																	
	자치구 (B)	58	51	42	31	26	21	21																																	
	○ 입건 현황 : '17년 1,423건 대비 50% 감소('21년 715명)																																								
	<table border="1"> <thead> <tr> <th>연 도</th> <th>'16년</th> <th>'17년</th> <th>'18년</th> <th>'19년</th> <th>'20년</th> <th>'21년</th> <th>'22년 (1~9월)</th> </tr> </thead> <tbody> <tr> <td>합 계 (A+B)</td> <td>1,190</td> <td>1,423</td> <td>1,123</td> <td>1,094</td> <td>726</td> <td>715</td> <td>497</td> </tr> <tr> <td rowspan="2">입 건</td> <td>고발(A)</td> <td>668</td> <td>696</td> <td>582</td> <td>665</td> <td>476</td> <td>377</td> <td>228</td> </tr> <tr> <td>인지(B)</td> <td>522</td> <td>727</td> <td>541</td> <td>429</td> <td>250</td> <td>338</td> <td>269</td> </tr> </tbody> </table>								연 도	'16년	'17년	'18년	'19년	'20년	'21년	'22년 (1~9월)	합 계 (A+B)	1,190	1,423	1,123	1,094	726	715	497	입 건	고발(A)	668	696	582	665	476	377	228	인지(B)	522	727	541	429	250	338	269
	연 도	'16년	'17년	'18년	'19년	'20년	'21년	'22년 (1~9월)																																	
	합 계 (A+B)	1,190	1,423	1,123	1,094	726	715	497																																	
입 건	고발(A)	668	696	582	665	476	377	228																																	
	인지(B)	522	727	541	429	250	338	269																																	
○ '22년 상반기 자치구 파견 협의 완료 : 총 8명 확보 - 신규파견 4명, 파견연장 4명 (신규파견 4명 1월 발령 완료) ○ '22년 하반기 자치구 파견 협의 완료 : 총 4명 확보 - 신규파견 3명, 파견연장 1명 (신규파견 3명 8월 발령 완료) ○ 수사분야 확대로 시정원 확대 : '22.8.19. - 동물보호 분야 전문인력 4명 증원																																									
<input type="checkbox"/> 향후계획 ○ '23년 상반기 자치구 파견 협의 : '22.11.~'22.12. - 미파견 자치구 대상 신규파견 독려로 수사인력 추가 확보																																									

시정 및 처리 요구사항	조치결과 및 향후추진계획
<p>○ 홍보 예산이 계속 감소해왔고 '21년도에는 범죄신고포상금 지급 실적도 없는 등 홍보 노력이 부족하다고 보이므로 시민 신고를 유도하기 위해 적극적인 홍보 방안을 마련해야 함.</p>	<p><input type="checkbox"/> 추진상황 : 추진 완료</p> <p><input type="checkbox"/> 추진내용</p> <ul style="list-style-type: none"> ○ 신문지면 전면광고('21.9.7.) ○ 지하철 전동차 홍보물 게시('21.9.~11.) ○ 민생사법경찰단 홍보 동영상 게시('21.10.~11., '22.6~9.) <ul style="list-style-type: none"> - 市 신청사 외벽 게시판, 市 지원시설 100개소, 지하철 7~10개역 ○ 수사결과 등에 대한 수사 보도자료 제공 <ul style="list-style-type: none"> - '21년 : 22건, '22. 9. 기준 : 23건 ○ 충무로역 출구 홍보 안내판 설치 : '22. 3. ○ '정영진 최육의 걱정말아요' 서울 팟캐스트 출연 : '22.3. ○ 온라인 배너, 웹포스터, 카드뉴스 제작·홍보 : '22.3.~6. ○ 市 홈페이지 '민생침해 범죄신고센터' 배너 게재 : '22.5.~6. ○ 홍보 리플릿 제작· 25개 자치구 배포 : '22.6. <div style="border: 1px dashed black; padding: 5px; margin: 10px 0;"> <p><'22년 범죄신고포상금 지급현황></p> <ul style="list-style-type: none"> ○ 상반기 4건 신청, 1건 지급(5,000천원) </div> <ul style="list-style-type: none"> ○ 지하철 전동차 홍보물 제작·부착 : '22.8~9. ○ 동물수사 대형 현수막 설치 : '22.9 <p>【민원신고 방법】</p> <ul style="list-style-type: none"> ○ 응답소, 민생침해범죄신고센터(서울시 홈페이지), 서울스마트불편신고 앱 내 민생사법신고 <p><input type="checkbox"/> 향후계획</p> <ul style="list-style-type: none"> ○ 보도자료 제공 및 동물수사 리플릿 제작 등으로 홍보 지속 추진

기 타 사 항

자료제출 등 기타사항	조 치 결 과
○ 수사 매뉴얼 제출	<input type="checkbox"/> 추진상황 : 추진완료 <input type="checkbox"/> 추진내용 및 향후 추진계획 ○ 자료 제출 완료('21. 11. 12.)