

2021 주요업무보고

2021. 11. 15.

서울특별시 남부기술교육원

I. 일반 현황

1. 연혁

- 1988. 9. 5 엘림직업훈련원 개원 (4개학과 201명 입학)
- 1991. 8. 24 서울특별시에 기부채납(건물 등 자산일체-엘림복지회)
- 1995. 1. 16 서울특별시립 엘림직업전문학교로 명칭 변경
- 2011. 9. 5 전국기능경기대회(직업전문학교 최초 은탑 수상)
- 2012. 1. 5 서울특별시남부기술교육원으로 명칭 변경
- 2013.12. 6 국무총리상 수상 (우수기능인력개발공로 표창)
- 2018. 9. 고용노동부 국가협력과정 평가 A등급 우수인증기관 선정
- 2019. 5. 30 직업능력개발훈련재단법인 한국능력개발원 용역운영
- 2020. 1. 1 국립제주대학교 산학협력단 민간위탁운영(~2022.2.28.)

2. 조직도

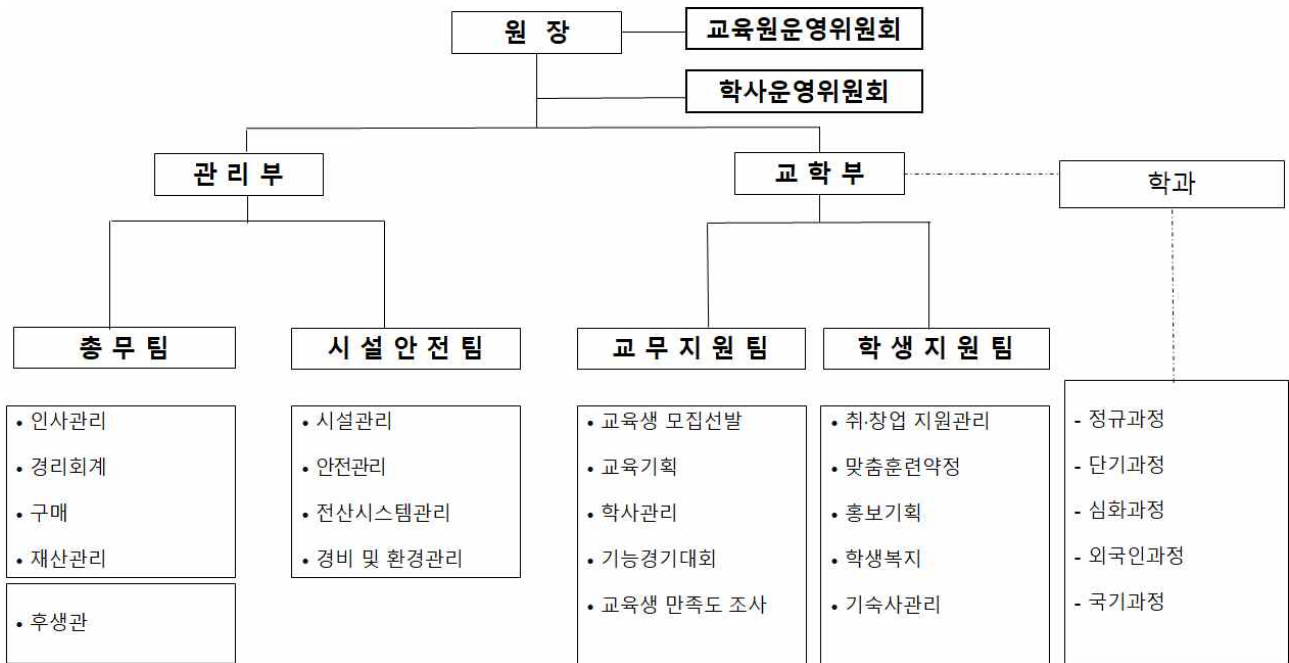

3. 교직원

직렬별	정원	현원	과부족	비 고
계	39	30	△9	
별 정 직	1	1	0	원장1
훈 련 직	6	4	△2	교학부장1, 교무지원팀장1, 교무담당1, 취업홍보담당1 교수 <겸직1> ※학생복지팀장 겸 요양보호사
훈련교수직	23	18	△5	교수15, 외국인담당교수1, 사감2
행 정 직	5	4	△1	총무팀장1, 인사사무1 경리담당1, 구매담당1
기 술 직	4	3	△1	시설팀장1, 전기기사1 영선1,

- 정원 외 인원 : 7명(영양사1, 조리원3, 미화원2, 경비원1)
- 훈련교수직 과부족은 시간강사로 대체중

4. 훈련학과

◆ 2021년도 훈련인원 총괄표

(단위 : 명)

구분	계	서울시과정						국기
		소계	주간1년	심화	주간6개월	단기	외국인	
인원	759	699	150	10	300	220	19	60

정규 과정 (주간 1년)		심화 과정 (주간 1년)		정규 과정 (주간 6개월)		단기 과정 (2~4개월)		외국인 과정 (주간 1년)		국가협력과정 (2,5개월)	
학 과	정원	학 과	정원	학 과	정원	학 과	정원	학 과	정원	학 과	정원
계	150	계	10	계	300	계	220	계	19	계	60
가구디자인	40	가구디자인	10	건물보수	60 (30)	바리스타 디저트	80 (40) (40)	웹프로그래밍	19	조경관리 (5개월)	30
자동차	40			옷철나전	60 (30)	요양보호사	70 (40) (30)			주얼리디자인 (2개월)	30
전기	40			외식조리	60 (30)	친환경 가구제작 (야간)	70 (40) (30)				
주얼리 디자인	30			조경관리	60 (30)						
				헤어 디자인	60 (30)						

5. 예 산

□ 2021년도 예산현황

(2021.9.30. 기준 / 단위 : 천원)

구 분	예산액(A)		교부액(B)		집행액(C)		교부잔액(B-C)	
	금 액	%	금 액	%	금 액	%	금 액	%
총 계	3,925,576	100%	2,935,996	74.1%	2,670,677	91.0%	265,319	9.0%
민간위탁금(계)	3,162,580	80.8%	2,193,754	68.5%	2,025,245	92.3%	168,509	7.7%
표준훈련비(소계)	2,140,225	54.0%	1,545,616	72.2%	1,517,922	98.2%	27,694	1.8%
인건비	1,252,217	31.6%	905,810	72.3%	1,022,405	112.9%	-116,595	-12.9%
기관운영비	502,767	12.7%	361,595	71.9%	314,126	86.9%	47,469	13.1%
교육훈련비	321,034	8.1%	231,842	72.2%	156,842	67.7%	75,001	32.3%
시설장비유지비	64,207	1.6%	46,369	72.2%	24,549	52.9%	21,820	47.1%
식사비	275,290	6.9%	149,417	54.3%	143,484	96.0%	5,932	4.0%
기숙사비	293,158	7.4%	136,302	46.5%	108,466	79.6%	27,836	20.4%
문화활동비	11,907	0.3%	7,527	63.2%	0	0.0%	7,527	100%
자매도시청년초청	386,000	9.7%	284,128	73.6%	194,865	68.6%	89,263	31.4%
성과급	0	0.0%	0	0.0%	0	0.0%	0	0.0%
훈련수당	56,000	1.4%	32,525	58.1%	24,669	75.8%	7,856	24.2%
공동사업경비	0	0.0%	0	0.0%	0	0.0%	0	0.0%
가능대학 입학지원비	0	0.3%	11,000	0.0%	11,000	0.0%	0	0.0%
방역관리비(외)	0	0.7%	27,240	0.0%	24,840	91.2%	2,400	8.8%
민간위탁사업비(계)	762,996	19.2%	742,242	97.3%	645,432	87.0%	96,810	13.0%
훈련장비구입비	367,609	9.3%	367,609	100%	329,887	89.7%	37,722	10.3%
시설개보수비	295,387	7.5%	295,387	100%	236,298	80.0%	59,089	20.0%
k방역	100,000	2.5%	79,246	79.2%	79,247	100%	-1	0.0%

6. 시설 및 장비

위치 : 경기도 군포시 고산로 589

규모 : 대지 58,523 m^2 / 건물 24,554.53 m^2

구분	면적	준공일자	구조	용도
본관동	4,697.80 m^2	1988.7	철근콘크리트구조	총무팀, 교무지원팀, 웹프로그래밍 전기, 조정, 요양보호사
교학관1	3,936.64 m^2	"	"	각과 교사실 및 실습실 가구디자인, 자동차, 헤어디자인, 옷칠나전. 외식조리
교학관2	538.00 m^2	2007.2	일반철골조	자동차 실습실
후생관	1,417.01 m^2	1988.7	철근콘크리트구조	식당, 주얼리디자인
기숙사	4,109.29 m^2	"	"	남·여기숙사 1동, 2동
체육관	2,152.19 m^2	"	"	체육관
전문요양원	5,774.06 m^2	"	"	전문요양원 (사랑동, 행복동)
교직원숙소	1,766.81 m^2	"	"	30가구
기타	162.73 m^2	"	"	경비실, 창고 등 기타시설

장비 현황

학과명	장비명	수량
가구디자인 등	자동대패 등 1,798종	12,699점

II . 2021년 주요사업 계획 및 실적

1. 추진 방향

비전

전문취업기술교육을 통한 미래형 기술인재 육성

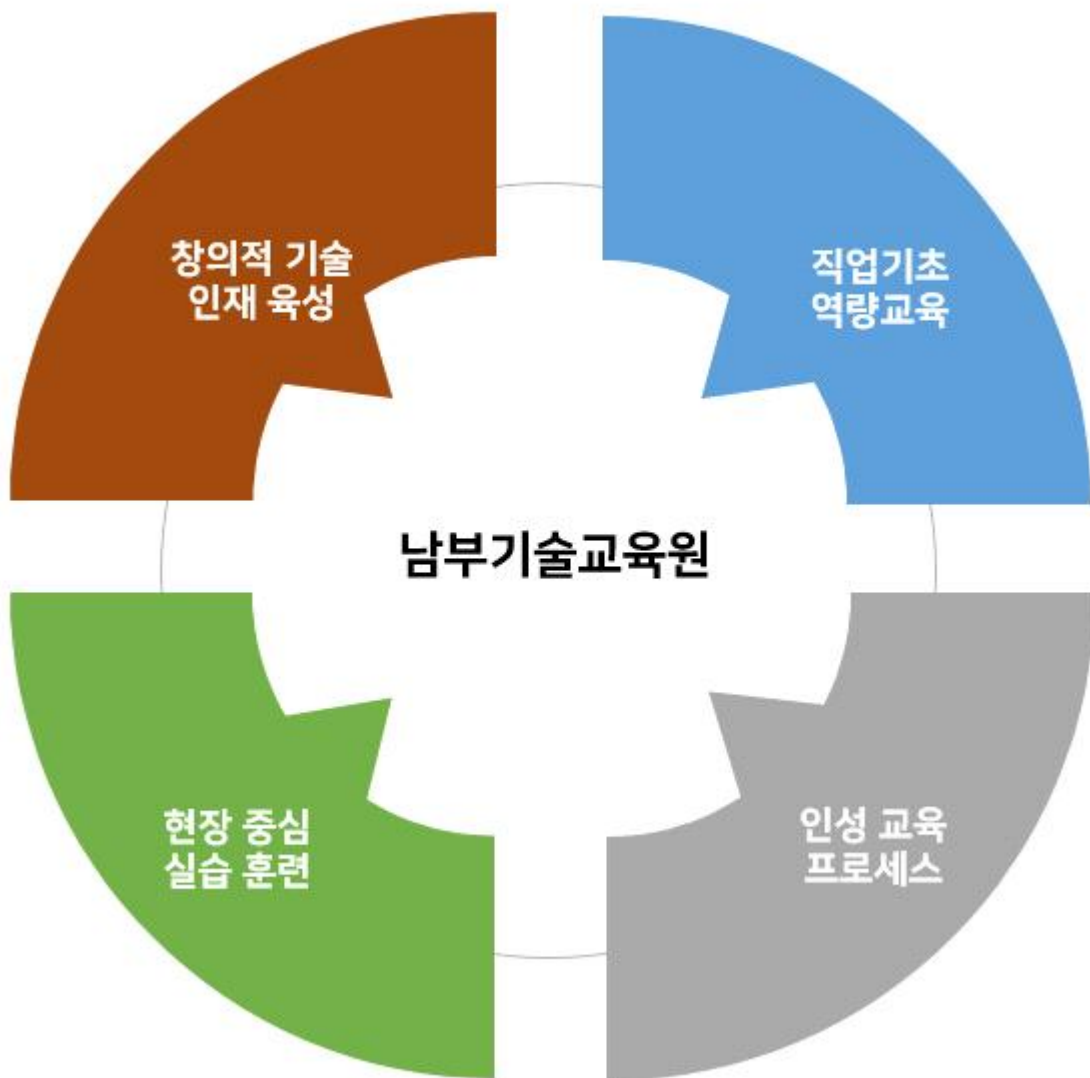

2. 직업교육훈련 계획 및 실적

1 성과평가 및 내실화를 통한 정규과정 운영

- ◆ 학과별 훈련성과 목표를 제시하고, 목표 달성도에 대한 평가를 실시하여 훈련의 질 향상 및 훈련내용의 내실화 도모

훈련목표

(단위 : 명)

교육과정	정원	목 표			비고
		수료율	자격취득률	취업률	
계	460	90%	80%	67%	
주간1년	150	90%	88%	71%	
심 화	10	90%	90%	71%	
주간 6개월	300	90%	72%	64%	2회

훈련개요

- 훈련대상 : 15세이상 서울시민
(단 심화과정은 1년과정 수료자)
- 교육기간
 - 1년 과정 : 2021. 3. 2. - 2021. 12. 16. (1,240시간)
 - 6개월 과정(상) : 2021. 3. 2. - 2021. 7. 6. (620시간)
 - 6개월 과정(하) : 2021. 9. 1. - 2022. 1. 27. (620시간)
- 훈련학과
 - 주간1년 과정 : 가구디자인 등 4개 학과
 - 심화 과정 : 가구디자인 1개 학과
 - 주간6개월 과정 : 건물보수 등 5개 학과

2021년 과정별 훈련 및 일정

(2021.09.30. 기준, 단위 : 명)

학 과		정원	지원	입학	중도탈락	훈련중	수료	자격취득	취업	
총 계		460	625	357	27	206	124	125	29	
정규과정 1년	일반	소 계	150	201	108	11	97	-	45	-
		가구디자인	40	71	38	5	33	-	26	-
		자동차	40	48	22	2	20	-	7	-
		전기	40	48	25	2	23	-	2	-
		주얼리디자인	30	34	23	2	21	-	10	-
	심화	소 계	10	17	10	1	9	-	-	-
		가구디자인	10	17	10	1	9	-	-	-
정규과정 6개월 (상)	일반	소 계	150	247	139	15	-	124	80	29
		건물보수	30	42	24	6	-	18	17	2
		옷칠나전	30	59	30	1	-	29	10	3
		외식조리	30	66	30	4	-	26	19	12
		조경관리	30	43	30	1	-	29	18	6
		헤어디자인	30	37	25	3	-	22	16	6
정규과정 6개월 (하)	일반	소 계	150	160	100	-	100	훈련중		
		건물보수	30	34	14	-	14			
		옷칠나전	30	42	30	-	30			
		외식조리	30	31	22	-	22			
		조경관리	30	33	21	-	21			
		헤어디자인	30	20	13	-	13			

2020년 훈련 실적

(2021.05.31. 기준, 단위 : 명, %)

입학	수료	자격취득	취업대상	취업인원	취업률
369	318	244	260	132	50.8

2

수요자 중심의 단기과정 운영

- ◆ 취업이 유리하고 수요가 많은 학과를 단기과정으로 운영
 - 평생직업 능력을 갖게 하여 사회적 안정 도모
 - 취업활동으로 경제적 애로 해소, 자활능력제고

훈련목표

(단위: 명, %)

학 과	입학	목 표			비고
		수료율	자격취득률	취업률	
계	220	93%	70%	45%	
바리스타디저트(주간)	80	94%	79%	46%	2회
요양보호사(주간)	70	92%	77%	46%	2회
친환경가구제작(야간)	70	92%	55%	43%	2회

훈련개요

- 훈련대상 : 15세 이상 서울시민
- 훈련시간 : 240 ~ 540시간

2021년 훈련현황 및 교육기간

(2021.09.30. 기준, 단위 : 명)

학 과	정원	지원	입학	중도탈락	훈련중	수료	자격취득	취업	교육기간
계	220	301	180	6	69	105	68	15	
바리스타디저트1차	40	70	39	2	-	37	33	6	4.1. ~ 7.27.
요양보호사1차	40	60	40	2	-	38	35	3	6.2. ~ 7.16.
친환경가구제작1차	40	50	32	2	-	30	-	6	4.1. ~ 7.23.
바리스타디저트2차	40	53	25	-	25	훈련중			9.1 ~ '22.1.11.
요양보호사2차	30	42	26	-	26				9.1 ~ 10.27.
친환경가구제작2차	30	26	18	-	18				9.1 ~ '22.1.10.

2020년 훈련 실적

(2021.05.31. 기준, 단위 : 명, %)

입학	수료	자격취득	취업대상	취업인원	취업률
209	188	133	171	74	43.3

3

국가직무능력표준(NCS) 교육훈련과정 운영

- ◆ 직업능력개발훈련을 지역산업 수요에 맞게 매칭하고 산업 현장성 강화 및 능력중심 사회 기반 조성
 - 정부 정책 방향에 따라 모든 과정에 국가직무능력표준(NCS)을 도입 직무능력 중심의 교육훈련을 실시

사업개요

- 적용대상 : 정규, 심화과정 10개학과
- 적용비율 : 훈련시수의 40% ~ 80%적용
- 훈련과정 : NCS기반 훈련기준 가능시수 범위 내 교과과정 편성

추진계획

- NCS기반 훈련기준 적용 훈련계획 수립 : '21. 1~2
- NCS기반 훈련 및 평가 실시 : '21. 3~'22. 1

추진실적

- 2015년부터 정규, 심화과정은 NCS훈련 전면 도입 완료 실시 중
- 2021년 변경과정도 NCS훈련과정 도입

기대효과

- NCS를 활용하여 교육훈련영역서, 학습안내서 등 패키지 활용가능
- NCS 능력단위 자격을 통한 맞춤형 기업 취업 연계 가능

4 기업체 직무수행 인재양성 국가협력과정 운영

- ◆ 국가기간산업이나 국가전략산업 중 인력부족 직종과 산업 현장의 인력 수요 증대에 따라 인력 양성이 필요한 직종에 대하여 지원·기능인력 및 전문·기술인력 양성
 - NCS를 적용한 실무 중심의 직업훈련
 - 국민내일배움카드 국비지원 교육

훈련개요

- **훈련대상**
 - 15세이상 75세미만 국민내일배움카드발급자
- **훈련인원 : 60명**
- **훈련학과**
 - 주간5개월 550시간 : 조경관리 1개 학과
 - 야간2개월 40시간 : 주얼리코디네이터 1개학과

훈련현황 (기준일:2021.9.30. / 단위: 명)

과정명	정원	입학	중도탈락	훈련중	교육기간
계	60	36	-	36	
조 경 관 리	30	30	-	30	9.13 ~ '22.1.26
주얼리코디네이터	30	6	-	6	9.28 ~ 11.11

훈련목표 (단위: 명, %)

교육과정	입학	목 표			비 고
		수료율	자격취득률	취업률	
주간 5개월, 야간2개월	60명	90	80	60	

○ **2020년 훈련 실적** (2021.05.31.기준, 단위 : 명, %)

입학	수료	자격취득	취업대상	취업인원	취업률
60	55	48	55	25	45.5

5 취업 및 창업 지원

1] 맞춤형협약을 통한 교수기업전담제 실시

- ◆ 교수기업전담제를 통해 양질의 취업처를 확보하고 현장에 맞는 실무 교육을 실시하여 교육과 취업의 긴밀한 협력체제 유지

사업개요

- 적용대상 : 서울시 정규과정
- 운영내용 : 교수별 10개 이상 우수 기업체 발굴 및 연계 추진
- 협약 업체 실무자 특강 및 기업체 현장실습 및 취업연계

추진내용

- 대상 업체 발굴 선정 : '21. 3~4
- 협약 체결 : '21. 5
- 업체초청 특강 실시 : '21. 11
- 취업알선, 맞춤형업체 간담회 및 실무자 면접 : '21. 12~ '22. 02

2021년 추진 실적

구 분	교수인원	업 체 수	비 고
계	12	131	
가 구 디 자 인	2	20	
자 동 차	2	22	
전 기	1	16	
주 열 리 디 자 인	2	20	
건 물 보 수	1	10	
옷 칠 나 전	1	10	
외 식 조 리	1	12	
조 경 관 리	1	10	
해 어 디 자 인	1	11	

② 창업 지원 프로그램 운영

◆ 창업지원 프로그램을 통한 이론과 실기교육 실시 및 기술교육원 유휴 공간 활용을 통한 Maker Space 기능 수행

□ 창업교육 실시

- 목 적 : 창업희망자를 중심으로 서울시 산하기관과 연계하여 창업을 준비할 수 있도록 이론과 실기교육 실시
- 교육지원 : 서울신용보증재단 자영업지원센터
- 교육대상 : 창업희망자
- 추진실적 : 일반창업교육 6. 23 ~ 6. 24
외식조리학과 전공 창업교육 6. 21
온라인마케팅교육 5. 24 ~ 5. 27

□ 창업지원센터 운영

- 목 적
 - 교육원 내 공간 활용하여 수료생 중 창업희망자에게 사무공간 제공 및 창업을 구체화할 수 있도록 지원하여 취·창업률 향상에 기여할 뿐만 아니라 교육생들에게 동기부여의 긍정적인 모델을 제공
- 사업개요
 - 창업지원대상 : 수료생 중 창업희망자
 - 주요지원사항 : 창업공간, 인터넷 등 일반관리비, 관련정보제공 등
 - 지원기간 : 기본1년(이후 성과평가를 통해 연장 여부 결정)
- 추진실적
 - 2021년 가구제작, 옷칠나전 창업반 운영 중

③ 취업 및 사후관리 강화 위원회 운영

◆ 교육생에 대한 취업 및 사후관리 강화 위원회를 구성하여 취업률, 고용보험 가입률을 제고할 수 있는 방안을 적극적으로 모색함으로써 취업 명문 직업훈련기관으로 자리매김하고자 함

□ 사업개요

- 위원회 구성 : 위원장 1명, 부위원장 1명, 기획운영위원 1명, 학과부문위원 8명, 담당(취업홍보) 1명
- 개최시기 : 분기별 1회 실시
- 기 능
 - 취업 및 사후관리를 통한 수료생 취업률, 고용보험가입률 제고
 - 취업우수과정 모델링을 통한 취업 및 사후관리 제도 개선방안 논의
 - 교육생 취업교육 진행 및 교육생 취업 강화 대책 강구

□ 추진계획

- 실시계획 : 2021년 10월(3분기), 12월(4분기)

□ 추진실적

- 18차 취업 및 사후관리 강화 위원회 개최 : 2021. 07. 01.
 - 우수 취업학과 평가기준 및 학과 성과평과 관련 논의
- 17차 취업 및 사후관리 강화 위원회 개최 : 2021. 02. 24.
 - 2020학년도 학과별 미취업자 취업지원 실적 점검
- 16차 취업 및 사후관리 강화 위원회 개최 : 2020. 12. 29.
 - 2020학년도 학과별 교육생 취업전략 보고
- 15차 취업 및 사후관리 강화 위원회 개최 : 2020. 09. 24.
 - 취업률 우수 학과 포상 실시

④ 취업 지원 프로그램 운영

- ◆ 교육원의 취업 분위기 조성을 위한 취업지원 프로그램 운영으로
교육생들의 적극적인 취업의지 강화

사업개요

- 목적 : 교육생들을 대상으로 취업 분위기를 조성하고 취업의지를
강화할 수 있는 다양한 프로그램을 통해 취업률 제고에 기여
- 실시시기 : 학과 현황에 따라 상·하반기 실시

추진계획

- 실시기간 : 2021년 6월 / 11월
- 주요프로그램 : 선배멘토링, 기업체 면접, 채용설명회, 특강 등

추진실적

○ 2021학년도

- 수료생 선배초청 취업멘토링 실시(정규과정 5개학과 멘토 13명 참여)
- ※ 실시예정 : 취업역량강화교육, 하반기 취업멘토링, 기업체 실무특강 등

○ 2020학년도

- 취업역량강화 특강 실시(정규과정 교육생 185명)
- 수료생 선배초청 취업멘토링 실시(정규과정 7개학과 멘토 19명 참여)
- 기업체 산업현장 실무특강 실시(정규과정 6개학과 실시)
- 기업체 면접 실시(정규과정 3개학과 7개 업체 참여)
- 우수 기술인재 장학프로그램 실시(정규과정 7개학과 95명 참여)

5 생활 · 취업지도

◆ 원만한 교육원 생활 및 안정적인 취업 연계

- 상담 등을 통한 정서지원으로 중도탈락 예방
- 우수업체 개발 및 취업프로그램과 연계한 취업지도

□ 생활지도

- 사회저명인사의 특강 등을 통한 인문학 교육 실시
- 학생회 및 남친기자단 운영 등으로 교육생들의 의견 적극 청취
- 노동법, 이력서 또는 자기소개서 쓰기 등 교육생들의 취업역량 강화를 위한 책자 제작 배포
- 생활 곤란 교육생 기숙사 이용으로 정서적 안정지원
- 코로나19 적극적인 방역실시로 교육생 사전감염예방 철저관리

□ 취업지도

- 직업핵심역량, MBTI 검사 등 직업기초능력 교육 실시
- 직장인의 예절, 직장 적응 기법 등 취업특강 실시
- 창업희망자 서울특별시 유관기관 협조 창업교육실시
- 신규 취업처 개발 및 DB화
- 취업페스티벌을 통한 취업역량강화 및 적극적인 취업연계

⑥ 취업홍보를 위한 ‘남친기자단’ 운영

- ◆ 취업홍보기사 및 기술교육수기 발굴을 통해 교내 취업준비 분위기를 조성하고 대외적으로는 교육생 모집홍보를 강화하고자 함

사업개요

- 명 칭 : ‘남친기자단’ (남부기술교육원의 친절한 기자단)
- 목 적 : 교육생 기자단을 선발하여 매월 취업홍보기사 및 기술교육수기를 발굴함으로써 교내외 취업홍보를 강화하고자 함

추진계획

- 주요 내용
 - 기술교육수기 및 취업홍보기사 작성
⇒ 취업홍보를 위한 <남친소식> 카드뉴스 발행(월1회)
 - 활동의욕 고취를 위한 ‘혁신산업기술센터’ 탐방(1회)
 - 취업방향 설정을 위한 ‘취업한 선배와의 만남’(1회)
 - 학과별 맞춤형체 탐방 및 취재(1회)
 - ‘청년층 직업지도 프로그램’ 참여(6시간)
 - 원장님과의 간담회 및 취업멘토링(1회)

추진실적

- 활동기간 : 2021년 5월 ~ 11월
- 참여학과 : 가구디자인, 자동차, 주얼리디자인, 옷칠나전, 외식조리, 헤어디자인(총 6명)
- 인원구성 : 기자단장(학생지원팀장), 기자단운영자(학생지원팀 취업홍보담당), 기자단 6명

6 훈련 관련 지원 사항

1 코로나19 대비 방역 사항

관리체계 구성

■ 코로나 19 에 적극 대응키 위한 방역 체계구성

- 총괄 : 원장

- 운영책임 : 교학부장 시설안전책임 : 총무팀장

팀명	담당자	임무	비고
총괄대응팀	박00, 김00	유증상자 및 확진자 관리, 유관기관 보고, 사전검역소 총괄 및 지원, 기타 대응 총괄업무	
예방교육팀	남00, 서00	기침예절 등 예방교육, 위생수칙, 홍보물 관리	
사전 검역소팀	이00 외 총무팀	유증상자 출입 통제, 유증상자 관리대장 관리, 마스크 대여 및 대장 관리, 확인자 스티커 부착	총무팀
	정00		
	김00	열화상카메라 운영 관리	
임시격리소팀	최00, 류00	비접촉식 체온계 운영 관리, 유증상자 격리	
소독방역팀	시설팀	강의실(실습실) 정기, 임시 소독, 오염물 관리	
급식지도팀	남00 외 행정팀	교육생 식사 분산 지도, 손소독, 급식 예절 지도	
학과대응팀	지도교수	교육생 오후 체온 및 호흡기증상 체크, 유증상자 총괄대응팀에 신고, 보호자연락, 등교중지자 수업결손 지원 및 모니터링 등	학과장 지원

유관기관 협조체계 구성

■ 군포보건소 및 병원 선별진료소 담당자 확인 및 연락 구축

■ 군포시 보건행정과 담당자 확인 및 연락 방법 구축

2] 교육생 지원 사항

□ 교육생 역량 강화를 위한 다양한 '초청특강'

- 목 적 : 교육생들의 인문학적 소양 및 역량 강화를 위한 다양한 초청특강 교육 실시
- 내 용 : 노동인권교육, 심폐소생술 교육, 성희롱예방교육, 소방안전교육, 면접 및 CS교육
- 2021년 추진실적
 - ① 노동인권교육
 - 일 자 : 2021. 6. 11.(금), 10. 15(금)
 - 장 소 : 온라인 강의 실시
 - 내 용 : 주간1년 과정, 6개월 과정 교육훈련생 노동인권교육 실시
코로나감염예방을 위해 온라인 강의 실시
 - ② 소방안전교육
 - 일 자 : 2021.09.29.(수)
 - 장 소 : 온라인 강의 실시
 - 내 용 : 주간1년 과정 교육훈련생 소방안전/심폐소생술 교육 실시
코로나감염예방을 위해 온라인 강의 실시
 - ③ 성희롱예방교육
 - 일 자 : 2021. 5. 27.(목), 7. 16.(금)
 - 장 소 : 온라인 강의 실시
 - 내 용 : 주간1년 과정, 6개월 과정 교육훈련생 성희롱예방교육 실시
코로나감염예방을 위해 온라인 강의 실시
 - ④ 취업역량강화교육]
 - 일 자 : 2021. 10. 15.(금)
 - 장 소 : 온라인 강의 실시
 - 내 용 : 주간1년 과정 교육훈련생 이력서 작성 및 면접 교육 실시
코로나감염예방을 위해 온라인 강의 실시

학생자치회 간담회 및 금량회의 개최

- 목 적 : 각 학과 임원들과 교육원 발전 도모
- 일 정 : 분기별 실시
- 2021년 추진실적
 - ① 학생자치회 간담회 개최
 - 일 자 : 2021. 4. 13(화)
 - 내 용 : 학생회 임명장 수여, 원장님과의 열린 대화 및 건의사항 수렴
 - 참 석 : 주간1년 및 6개월 과정 학생회, 원장, 관리부장, 학생지원팀
 - ② 금량회의 개최
 - 일 자 : 2021. 3. 30(화), 4. 30(화), 5.18(화)
 - 내 용 : 급식의견 및 건의사항 수렴
 - 참 석 : 주간1년 및 6개월 과정 학생회, 영양사, 학생지원팀

서남권 직업훈련 및 일자리 네트워크 강화를 위해 금천구청과 업무협약 실시

- 목 적 : 교육원과 접근성이 가장 좋고 입학 훈련생수가 많은 금천구와 업무 협약을 통해 우수한 신입생 모집과 서울시민을 대상으로 한 서울시가 추진하는 공공직업훈련의 홍보 및 시·구민 일자리센터와 연계하여 양질의 일자리 창출
- 업무협약식 : 2021. 3. 23(화) 10:30 <금천구청 소회의실>
- 내 용 : 금천구 직접 신입생 모집 홍보, 서울시 공공직업훈련 홍보, 금천구일자리센터와 취업 연계

3 교수 역량 강화 프로그램 운영

- ◆ 교수연수, 업체견학, 성과금 지급 등 능력향상·사기진작을 위한 시책 병행 추진
 - 교수 개인의 능력향상과 교육의 질적 향상을 도모
 - 교육생의 성취율(자격취득, 취업)을 제고시켜 교육원 발전을 위한 계기 마련

사업개요

- 최신 기술 습득을 위한 교직원 의무교육 이수제 실시
 - 24시간 이상 의무이수
(관련자격증 취득, 관련분야 산업체 현장연수, 외부기관 연수프로그램 등)
 - 방학기간을 이용하여 중점적으로 실시
 - 고용노동부 주관 훈련교사 직무보수교육 실시
- 산학협동교수제(Team Teaching) 도입
 - 직종관련 신기술업체 대표
 - 명장 또는 기능장 대표 등
 - 법인 연계 교수지원
- 업체견학 : 연 2회 이상 전시회 및 산업체견학 실시

추진계획

- 상반기 산업체 현장 연수 및 전공 연수 실시 : '21. 7월 ~ 8월
- 하반기 전공 연수 실시 : '21. 12월 ~ '22. 1월

추진실적

- '21. 7월 ~ 8월 : 전공 연수 실시

3. 2021년 중점 추진 계획

① 서울 산업수요를 반영한 학과개편 지속 추진

◆ 국가기간·전략산업 직종 위주로 학과 개편 및 새로운 직업 수요 반영

- 기업체 수요와 산업트렌드를 반영한 훈련과정 신설
- 국가기간전략산업, 서울도심 제조업 우선 반영하여 학과 신설
- 서울시기술교육원 운영 혁신에 따라 학과 통·폐합

2020년 대비 훈련인원 : 759명 → 699명 (60명 감원)

개편내용

○ 서울시 과정(총 759명 → 699명)

구분	과정	개편 전	개편 후	비고
계		470명	470명	
변경	정규	그린자동차정비1(30명)	자동차 (40명)	명칭변경
폐지	정규	그린자동차정비2(30명)	-	모집률 저조
축소	정규	주얼리디자인(40명)	주얼리디자인(30명)	훈련인원 축소
	정규	외식조리(40명),주간1년	외식조리(60명),주간6개월	서비스직종 수요자 의견 수렴 기간 축소
	정규	헤어디자인(40명),주간1년	헤어디자인(60명),주간6개월	
폐지	심화	주얼리디자인(10명)	-	훈련실적 저조
	심화	하이테크자동차정비(20명)	-	모집률 저조
	심화	스마트전기(20명)	-	훈련실적 저조
변경	단기	바리스타(80명)	바리스타디저트(80명)	커피와 제과분야 융합
축소	단기	요양보호사(80명)	요양보호사(70명)	훈련인원 축소
	단기	친환경가구제작(80명)	친환경가구제작(70명)	훈련인원 축소
전환	정규	-	조경관리(60명)	국가협력과정 → 정규6개월

○ 국가협력과정(총 60명 → 60명)

구분	과정	개편 전	개편 후	비고
축소	국기	조경관리(60명)	조경관리(30명)	1개과정 서울시로 전환
신설	내일배움	-	주얼리코디네이터(30명)	국가기간산업 육성

② 우수 기능 인력양성 특화교육 과정 운영

- ◆ 기능경기대회 출전을 통해 우수한 기술교육원의 실력을 알리고 기업에서도 인정하는 숙련된 기능인력을 양성하여 우수기업 취업 연계와 교육원 홍보에 활용하고자 함

□ 사업개요

- 대 상 : 정규과정 교육생 중 기능우수자 선발
- 방 법
 - 서울특별시 기능경기대회(매년 4월) 출전 후 입상자들에 대해 전국기능경기대회 출전(매년 10월)
 - 최종적으로는 국제기능올림픽대회 입상을 목표로 교육훈련
- 지원사항
 - 향상과정인 심화과정에 연계하여 기능경기대회 출전
 - 교육, 실습재료, 장비 우선 지원

□ 2021년 기능경기대회 추진실적

- 2021년 기능경기대회 입상 현황

구 분		전국기능경기대회					서울시 기능경기대회				
년도	계	금	은	동	우수	장려	금	은	동	우수	장려
2021	10	1	-	2	-	1	2	2	1	-	1

- 2021년 전국기능경기대회 입상 : 금메달(목공예) 1명, 동메달(가구, 목공예) 2명, 장려상(가구) 1명
- 2021년 서울시기능경기대회 입상 : 금메달(가구, 목공예) 2명, 은메달(가구, 목공예) 2명, 동메달(목공예) 1명, 장려상(가구) 1명

※ 역대 기능경기대회 성적(1989~2021)

구 분	세계기능올림픽대회				전국기능경기대회				서울시기능경기대회				장애인대회		
	금	은	동	우수	금	은	동	우수	금	은	동	우수	금	은	동
계	2	-	-	2	19	21	17	20	63	46	51	29	10		

3] 자매·우호도시 청소년 초청 외국인 직업훈련 실시

- ◆ 서울시와 외국 자매·우호 도시의 교류 협력 사업 활성화
 - 대한민국 수도 서울에 대한 이해 증진과 국제적 위상 제고 위해 2001년부터 실시

사업개요

- 교육기간 : 1년(약 10개월) 과정
- 훈련대상 : 18세 ~ 25세 고등학교 졸업 이상 학력의 청소년(기혼자 제외)
- 교육학과 : 웹프로그래밍(8개국 19명) (단위 : 명)

구분	계	카자흐 스탄	멕시코	콜롬 비아	이집트	부탄	수단	케냐	파푸아 뉴기니
웹프로그래밍	19명	3	2	3	2	2	1	3	3

훈련계획

학 과	정원	교육기간	교육시간	비고
계	19			
웹프로그래밍	19	'21.4.15 ~ 21.12.16	1,240	

추진실적(교육중)

구분	계	카자흐 스탄	멕시코	콜롬 비아	이집트	부탄	수단	케냐	파푸아 뉴기니
웹프로그래밍	18명	3	2	3	2	2	1	3	2

추진현황(2016~2020년)

연도	국가	수료인원	비고
계		122명	
2020	6개국	11명	
2019	9개국	18명	
2018	9개국	20명	
2017	10개국	36명	
2016	10개국	37명	

기대 효과

- 한국의 선진 기술 전파 및 자매우호도시의 경제발전에 기여
- 자매·우호도시들의 지속적인 관심과 지지로 국제도시 서울 이미지 제고

4 예치환불제 운영 실시

- ◆ 교육훈련생에게 교육훈련비의 일부를 징수(예치) 및 환급
 - 입학시 단기과정 20만원을 예치하고 수료시 전액 환급

□ 사업개요

- 교육훈련생에게 교육훈련비의 일부를 징수(예치) 및 환급
 - 교육훈련비 징수(표준훈련비 10% 이내) : 교육원 입학시 납부
 - ※ 선납 : 단기과정 20만원<6개월> 이내
 - 교육훈련비 환급 : 교육 수료시 전액 환급
- ※ 우선선발 대상자 등 취약계층에 대해서는 예치환불제 적용 제외

□ '21년 추진계획 : 2개학과 운영

- 건물보수(주간-6개월), 바리스타디저트(단기과정) 운영

□ 추진실적 : 2개학과(2021년)

- 학 과 명 : 건물보수, 바리스타디저트학과
- 예치금액 : 20만원 (기준일:2021.09.30.)

학과명	훈련생 모집			중도탈락			비고
	모집인원	접수인원	접수율	입학인원	탈락인원	탈락률	
건물보수(상)	30명	42명	140.0%	24명	6명	25.0%	
바리스타디저트 1차	40명	70명	175.0%	39명	2명	5.1%	
건물보수(하)	30명	34명	113.3%	14명	-	-	
바리스타디저트 2차	40명	53명	132.5%	25명	-	-	

5 한기대 LMS 활용 비대면 온라인 교육 실시

- ◆ Un-tact 시대의 새로운 직업훈련 패러다임에 부합하고 교육생의 코로나19 예방을 위해 비대면 교육을 활성화하여 온라인컨텐츠를 개발하고 과정을 개설하여 온라인 직업훈련교육을 실시

□ 사업개요

- 교육대상 : 정규과정 교육생 전원
- 교육방법
 - Zoom 및 한기대 STEP LIVE 활용 쌍방향 실시간 온라인 강의
 - 자체 콘텐츠 제작하여 한기대 STEP 탑재 온라인 강의

□ '21년 추진계획 : 8개학과 운영

- 자체 온라인 실시간 교육(Zoom 및 한기대 STEP LIVE 활용)
 - 대상학과 : 8개학과(가구디자인, 자동차, 전기, 주얼리디자인, 건물보수, 외식조리, 조경관리, 헤어디자인)
 - 강의계획
 - ① 상반기 온라인 강의 실시 기간 : 3월 26일 ~ 8월 27일
 - ② 하반기 온라인 강의 실시 기간 : 9월 1일 ~ 22년 1월 27일
- 자체 제작 온라인콘텐츠(한기대 LMS, STEP 탑재) 교육
 - 대상인원 : 4개학과(가구디자인, 자동차, 전기, 주얼리디자인)
 - 강의계획
 - ① 상반기 온라인 콘텐츠 강의 실시 기간 : 3월 26일 ~ 8월 27일
 - ② 하반기 온라인 콘텐츠 강의 실시 기간 : 9월 30일 ~ 12월 16일

□ **추진실적 : 8개학과 197명**

○ 자체 온라인 실시간 교육(Zoom 및 한기대 STEP LIVE 활용) 실적

- 실시인원 : 8개학과 197명

- 추진현황 (2021.08.30.기준, 단위 : 시간, 명)

과정명	학과	운영 계획		진행시간 (추진실적)	참여 인원
		총교육시간	1학기(상반기) 교육시간		
계		754	656	899	197
주간1년	가구디자인	124	103	159	36
	자동차	123	95	159	21
	전기	124	103	163	23
	주얼리디자인	124	96	159	22
주간 6개월	건물보수	63	63	63	18
	외식조리	63	63	63	26
	조경관리	63	63	63	29
	헤어디자인	70	70	70	22

○ 자체 제작 온라인콘텐츠(한기대 LMS, STEP 탑재) 교육 실적

- 실시인원 : 2개학과 45명

- 추진현황 (2021.08.30.기준, 단위 : 시간, 명)

과정명	학과	운영 계획 (상반기제작)	진행시간	제작개수	콘텐츠 제작	참여인원
계		360	216	216		45
주간1년	가구디자인	90	-	-	제작 중	-
	자동차	90	30	30	제작 중	-
	전기	90	97	97	자체 제작	23
	주얼리디자인	90	89	89	자체 제작	22

○ 기타실적 : 한기대 온라인평생교육원 STEP LIVE 실시 우수 기관으로 'STEP 매거진 3호' 기사 선정 노출됨.

4. 2021년 시설 및 장비보강

시설 - 5건 295,387천원

(단위 : 천원)

공사명	예산액	비고
계	295,387	
기숙사 바닥재 교체 및 부대공사	60,000	
본관동 화장실 보수 및 2층 인테리어 공사	157,539	
실습동 1층 가구과 크랙보수 및 방수공사	45,811	
지하수 심정펌프 교체 공사	12,237	
본관동 외 3개동 정밀안전 점검	19,800	

교육훈련장비 - 48종 523점 367,609천원

(단위 : 천원)

학과	수량		예산액	장비내역
	종	점		
계	48	523	367,609	
가구디자인	3	84	74,054	컴퓨터 등
자동차	2	4	64,790	엔진모의장치 등
바리스타 디저트	24	292	113,136	드리퍼 등
전기	3	44	18,050	전동드릴 등
주얼리디자인	4	37	24,900	경화기 등
옷칠나전	3	3	1,223	사각샌더기 등
조경관리	6	52	8,450	동력분부기 등
요양보호사	2	6	1,445	컴퓨터 등
총무팀	1	1	61,561	홈페이지 개편

K방역 감염병 예방시스템 구축 - 100,000천원

III. 2020년 직업훈련 추진 실적

1. 훈련실적

□ 최근 3년간(2018~2020년) 훈련실적(수료 기준)

- 정규과정 훈련실적 - 취업률 54.2%(3년 평균, 취업대상자 대비 취업률)
(단위 : 명)

구 분	입학인원 (A)	수료인원 (B)	취업대상 (C)	취업인원 (D)	취업률(%)	
					수료대비 (D/B)	대상대비 (D/C)
계	922	798	660	358	44.9	54.2
2020년	369	318	260	132	41.5	50.8
2019년	355	312	261	129	41.3	49.4
2018년	198	168	139	97	57.7	69.8

※ 취업대상 : 비취업인원(진학자, 입대자, 취업불가능자(수감, 이민, 장기입원 등)을 제외한 수료생

- 단기과정 훈련실적 취업률 42.0%(3년 평균, 취업대상자 대비 취업률)
(단위 : 명)

구 분	입학인원 (A)	수료인원 (B)	취업대상 (C)	취업인원 (D)	취업률(%)	
					수료대비 (D/B)	대상대비 (D/C)
계	727	683	614	258	37.8	42.0
2020년	209	188	171	74	39.4	43.3
2019년	160	156	149	71	45.5	47.7
2018년	358	339	294	113	33.3	38.4

□ 정규과정

○ 2020년

(2021.05.31. 기준 / 단위 : 명, %)

과정	학 과	정원	지원	입학	중도탈락	수료	자격취득	취업대상	취업		
									인원	대상대비	수료대비
총 계		420	738	369	51	318	244	260	132	50.8	41.5
주간 1년	소 계	260	459	227	41	186	167	150	90	60.0	48.4
	가구디자인	40	119	40	8	32	31	23	12	52.2	37.5
	그린자동차정비1	30	40	23	2	21	19	19	16	84.2	76.2
	그린자동차정비2	30	42	25	5	20	19	16	7	43.8	35.0
	외식조리	40	76	38	14	24	17	16	7	43.8	29.2
	전기	40	70	41	4	37	33	35	22	62.9	59.5
	주얼리디자인	40	48	22	1	21	20	20	13	65.0	61.9
	헤어디자인	40	64	38	7	31	28	21	13	61.9	41.9
심화	소 계	40	62	31	4	27	16	23	10	43.5	37.0
	가구디자인	10	10	10	2	8	7	6	4	66.7	50.0
	주얼리디자인	10	11	9	2	7	6	6	3	50.0	42.9
	스마트전기(야)	20	41	12	-	12	3	11	3	27.3	25.0
주간 6개월 (상)	소 계	60	138	57	2	55	33	48	18	37.5	32.7
	건물보수	30	61	27	2	25	20	23	6	26.1	24.0
	유통나전	30	77	30	-	30	13	25	12	48.0	40.0
주간 6개월 (하)	소 계	60	79	54	4	50	28	39	14	35.9	28.0
	건물보수	30	30	24	3	21	12	18	6	33.3	28.6
	유통나전	30	49	30	1	29	16	21	8	38.1	27.6

※ 취업은 고용보험 가입 실적만 인정.

□ 외국인과정

(2021.05.31 기준 / 단위 : 명, %)

과정	학과명	입학 인원	수료 인원	자격증취득(1년과정)		비 고
				인 원	비 율	
계		11	11	10	90.9	(6개국 11명) 카자흐스탄 1, 케냐 3, 파푸아뉴기니 1, 멕시코 2, 콜롬비아 2, 수단 2
1년 과정	웹프로그래밍	11	11	10	90.9	

□ 단기과정

(2021.05.31. 기준 / 단위 : 명, %)

과정	학 과	정원	지원	입학	중도 탈락	수료	자격 취득	취업 대상	취업		
									인원	비율 (대상)	비율 (수료)
일 반	계	240	352	209	21	188	133	171	74	43.3	39.4
	바리스타(주간1차)	40	92	40	1	39	37	35	14	40.0	35.9
	바리스타(주간2차)	40	56	36	-	36	36	32	7	21.9	19.4
	요양보호사(주간1차)	40	57	40	1	39	39	36	16	44.4	41.0
	요양보호사(주간2차)	40	41	23	1	22	21	20	10	50.0	45.5
	친환경가구제작(야간1차)	40	54	37	13	24		20	14	70.0	58.3
	친환경가구제작(야간2차)	40	52	33	5	28		28	13	46.4	46.4

※ 친환경가구제작학과는 자격취득과정이 아님.

□ 국가협력사업과정

(2021.05.31. 기준 / 단위 : 명, %)

학 과	정원	지원	입학	중도 탈락	수료	자격 취득	취업 대상	취업		
								인원	비율 (대상)	비율 (수료)
계	60	183	60	5	55	48	55	25	45.5	45.5
조경관리1차	30	94	30	3	27	25	27	15	55.6	55.6
조경관리2차	30	89	30	2	28	23	28	10	35.7	35.7

□ 2020년 기능경기대회 입상 실적

구 분		전국기능경기대회					서울시 기능경기대회				
년도	계	금	은	동	우수	장려	금	은	동	우수	장려
2020	12	2	2	2	-	-	2	1	-	3	-

- 2020년 서울시기능경기대회 입상 : 금메달(가구, 목공예) 2명, 은메달(가구, 목공예) 2명, 동메달(가구, 목공예) 2명
- 2020년 전국기능경기대회 입상 : 금메달(가구, 목공예) 2명, 은메달(가구) 1명, 우수(가구1, 목공예2) 3명

※ 역대 기능경기대회 성적(1989~2020)

구 분	세계기능올림픽대회				전국기능경기대회				서울시기능경기대회				장애인대회
	금	은	동	우수	금	은	동	우수	금	은	동	우수	
계	2	-	-	2	18	21	15	19	61	44	50	28	10

□ 2020년 기타 각종 외부대회 입상실적

학과	대회명	입상내역
윗칠나전	2020년 제5회 대한민국명장회 나전·윗칠 기능경기대회	대상 1명, 금상 1명, 은상 2명, 동상 4명, 장려상 26명
주얼리디자인	2020년 제16회 보석문화상품 공모전	동상 1명, 특선 1명

2. 시설 및 장비 보강실적

시설 - 4건 522,960천원

(단위 : 천원)

공사명	예산액	비고
계	522,960	
기숙사1,2동 숙소난방 횡주배관 교체공사	167,161	
직원숙소 석면제거 및 인테리어공사	82,463	
직원숙소 상수도 인입공사	18,700	
직원숙소 창호교체 및 화장실 리모델링공사	254,636	

교육훈련장비 - 68종 706점 494,839천원

(단위 : 천원)

학과	수량		예산액	장비내역
	종	점		
계	68	706	494,509	
가구디자인	4	20	15,890	집진기 등
그린자동차정비	5	13	147,451	전기자동차 등
바리스타	1	5	7,714	그라인더
전기	3	52	6,336	수강용 탁자 등
주얼리디자인	10	115	102,596	컴퓨터 등
헤어디자인	5	111	11,828	이/미용 가위 세트 등
옷철나전	5	35	10,434	책상 등
조경관리	4	11	5,177	동력양날전정기 등
웹프로그래밍	1	20	3,534	윈도우 10
총무팀	4	4	56,353	방화벽 등
교무지원팀	3	4	8,193	전자복사기 등
기숙사	2	180	49,546	매트리스 등
공동훈련장비	21	136	69,457	데스크톱컴퓨터 등

3. 예산 집행 실적

□ 2020년도 예산집행현황

- 민간위탁금 예산집행현황

(2020.12.31 / 단위 : 천원)

구 분	예산액(A)		교부액(B)		집행액(C)		교부잔액(B-C)	
	금 액	%	금 액	%	금 액	%	금 액	%
총 계	4,494,842	100%	4,197,952	93.4%	3,979,151	94.8%	218,801	5.2%
민간위탁금(계)	3,403,929	75.7%	3,107,039	91.3%	2,961,352	95.3%	145,687	4.7%
표준훈련비(소계)	2,293,031	51.0%	2,255,146	98.3%	2,171,437	96.3%	83,709	3.7%
인건비	1,421,679	31.6%	1,417,073	99.7%	1,417,073	100%	0	0.0%
기관운영비	458,606	10.2%	432,146	94.2%	431,321	99.8%	825	0.2%
교육훈련비	343,955	7.7%	338,272	98.3%	266,217	78.7%	72,055	21.3%
시설장비유지비	68,791	1.5%	67,655	98.3%	56,826	84.0%	10,829	16.0%
식사비	238,630	5.3%	177,352	74.3%	177,351	100%	0	0.0%
기숙사비	280,792	6.2%	185,865	66.2%	185,864	100%	1	0.0%
훈련수당	66,208	1.5%	66,208	100%	59,950	90.5%	6,258	9.5%
공동사업경비	43,747	1.0%	43,747	100%	43,747	100%	0	0.0%
문화활동비	14,521	0.3%	10,000	68.9%	6,602	66.0%	3,398	34.0%
가정경제교육사업비	12,000	0.3%	12,000	100%	12,000	100%	0	0.0%
성과급	35,000	0.8%	35,000	100%	35,000	100%	0	0.0%
자매도시청소년초청	420,000	9.3%	321,721	76.6%	269,400	83.7%	52,321	16.3%
민간위탁사업비(계)	1,090,913	24.3%	1,090,913	100%	1,017,799	0.0%	73,114	7.1%
훈련장비구입비	531,699	11.8%	531,699	100%	494,839	0.0%	36,860	7.9%
시설개보수비	559,214	12.4%	559,214	100%	522,960	0.0%	36,254	6.5%